



ΕΛΛΗΝΙΚΗ ΔΗΜΟΚΡΑΤΙΑ
ΠΕΡΙΦΕΡΕΙΑ ΔΥΤΙΚΗΣ ΜΑΚΕΔΟΝΙΑΣ
ΕΙΔΙΚΗ ΥΠΗΡΕΣΙΑ ΔΙΑΧΕΙΡΙΣΗΣ
Ε.Π. ΠΕΡΙΦΕΡΕΙΑΣ ΔΥΤΙΚΗΣ ΜΑΚΕΔΟΝΙΑΣ
Ταχ. Δ/ση: Περιοχή Ζ.Ε.Π. Κοζάνη, 50100
Πληροφορίες: ΔΗΜΗΤΡΙΟΣ ΡΗΓΑΣ
Τηλ.: 2461350929, 2461350900
Fax: 2461053969
Email: drigas@mou.gr



ΕΥΡΩΠΑΪΚΗ ΕΝΩΣΗ
ΕΥΡΩΠΑΙΚΟ ΤΑΜΕΙΟ
ΠΕΡΙΦΕΡΕΙΑΚΗΣ ΑΝΑΠΤΥΞΗΣ

Κοζάνη, 12-12-2023
Α.Π.: 5235

Κωδικός Πρόσκλησης: 112
Α/Α ΟΠΣ: 4367
Έκδοση: 12/0

ΑΠΟΦΑΣΗ

ΘΕΜΑ: Ενδέκατη (11η) Τροποποίηση της Αναλυτικής Πρόσκλησης της Δράσης «Εξωστρεφής Επιχειρηματικότητα στη Δυτική Μακεδονία» στα πλαίσια του Επιχειρησιακού Προγράμματος «Δυτική Μακεδονία 2014-2020»

Ο ΠΕΡΙΦΕΡΕΙΑΡΧΗΣ ΔΥΤΙΚΗΣ ΜΑΚΕΔΟΝΙΑΣ

Έχοντας υπόψη:

1. Το άρθρο 90 του «Κώδικα Νομοθεσίας για την Κυβέρνηση και Κυβερνητικά Όργανα» που κυρώθηκε με το άρθρο πρώτο του π.δ. 63/2005 (ΦΕΚ 98/Α/22-4-2005).
2. Ο Ν. 3852/2010 «Νέα Αρχιτεκτονική της Αυτοδιοίκησης και της Αποκεντρωμένης Διοίκησης - Πρόγραμμα Καλλικράτης» (ΦΕΚ 87/Α/7-7-2010), όπως τροποποιήθηκε και ισχύει
3. Την με Α.Π. 112/25-06-2019 Απόφαση του Πολυμελούς Πρωτοδικείου Κοζάνης για την «Ανακήρυξη του επιτυχόντα και των επιλαχόντων συνδυασμών, του Περιφερειάρχη, των τακτικών και αναπληρωματικών Περιφερειακών Συμβούλων κάθε συνδυασμού των εκλογών της 26-05-2019»,
4. Την με Α.Π. Α1439/24-07-2019 Απόφαση του Διοικητικού Εφετείου Θεσσαλονίκης για την Ένσταση κατά της απόφασης του Πολυμελούς Πρωτοδικείου Κοζάνης, με αριθμ. 112/25-06-2019 για την «Ανακήρυξη του επιτυχόντα και των επιλαχόντων συνδυασμών, του Περιφερειάρχη, των τακτικών και αναπληρωματικών Περιφερειακών Συμβούλων κάθε συνδυασμού των εκλογών της 26-05-2019»,
5. Την με Αρ. Απόφαση 6405/19-01-2022, πράξη του Συντονιστή Αποκεντρωμένης Διοίκησης Ηπείρου – Δυτικής Μακεδονίας περί Έγκρισης του Οργανισμού Εσωτερικής Υπηρεσίας της Περιφέρειας Δυτικής Μακεδονίας (ΦΕΚ 563/Β' /11.02.2022)..
6. Ο Νόμος 4314/2014 (ΦΕΚ 265/Α/23.12.2014) «Για τη διαχείριση, τον έλεγχο και την εφαρμογή αναπτυξιακών παρεμβάσεων για την προγραμματική περίοδο 2014-2020», και ειδικά το άρθρο 13, παρ. 7ε όπως τροποποιήθηκε και ισχύει .

Εξωστρεφής Επιχειρηματικότητα στη Δυτική Μακεδονία

7. Το Νόμο 4605/2019 και ειδικότερα το άρθρο 26 για την τροποποίηση των διατάξεων του Νόμου 4314/2014.
8. Η υπ. αριθμ. 58147/ΕΥΘΥ 575/01-06-2016 (ΦΕΚ 1762 τ.Β'/16-06-2016) Υπουργική Απόφαση, με θέμα Τροποποίηση της υπ. αριθμ. 32663/ΕΥΘΥ 323/23.04.2015 Υ.Α. «Αναδιάρθρωση της Ειδικής Υπηρεσίας Διαχείρισης του ΕΠ Περιφέρειας Δυτικής Μακεδονίας, σύμφωνα με το άρθρο 7 του Ν. 4314/2014 και αντικατάσταση της αριθμ. 41542/Γ'ΚΠΣ/277 (ΦΕΚ 1501 τ.Β'/08-12-2000), ΚΥΑ, όπως έχει τροποποιηθεί και ισχύει (ΦΕΚ 712 τ.Β'/24-04-2015)
9. Ο Κανονισμός (ΕΕ) αριθ. 1301/2013 του Ευρωπαϊκού Κοινοβουλίου και του Συμβουλίου της 17ης Δεκεμβρίου 2013 για το Ευρωπαϊκό Ταμείο Περιφερειακής Ανάπτυξης και την κατάργηση του υπ. αρ. 1080/2006 Κανονισμού του Συμβουλίου.
10. Ο Κανονισμός (ΕΕ) αριθμ. 1303/2013 της Ευρωπαϊκού Κοινοβουλίου και του Συμβουλίου της 17ης Δεκεμβρίου 2013, περί καθορισμού κοινών διατάξεων για το Ευρωπαϊκό Ταμείο Περιφερειακής Ανάπτυξης, το Ευρωπαϊκό Κοινωνικό Ταμείο, το Ταμείο Συνοχής, το Ευρωπαϊκό Γεωργικό Ταμείο Αγροτικής Ανάπτυξης και το Ευρωπαϊκό Ταμείο Θάλασσας και Αλιείας και περί καθορισμού γενικών διατάξεων για το Ευρωπαϊκό Ταμείο Περιφερειακής ανάπτυξης, το Ευρωπαϊκό Κοινωνικό Ταμείο, το Ταμείο Συνοχής και το Ευρωπαϊκό Ταμείο Θάλασσας και Αλιείας και για την κατάργηση του κανονισμού (ΕΚ) αριθ. 1083/2006.
11. Ο Κανονισμός (ΕΕ) αριθ. 1304/2013 του Ευρωπαϊκού Κοινοβουλίου και του Συμβουλίου της 17ης Δεκεμβρίου 2013 σχετικά με το Ευρωπαϊκό Κοινωνικό Ταμείο και την κατάργηση του Κανονισμού (ΕΚ) αριθ. 1081/2006
12. Την με αριθμ. C(2014) 3542/23-05-2014 Απόφαση της Επιτροπής των ΕΚ για την έγκριση του Συμφώνου Εταιρικής Σχέσης (ΣΕΣ) της Ελλάδας (νέο ΕΣΠΑ) για την περίοδο 2014-2020 (κωδ. CCI 2014GR16M8PA001), όπως τροποποιείται και ισχύει.
13. Η με αριθμό C(2018) 8852 final / 12-12-2018 Εκτελεστική απόφαση της Ευρωπαϊκής Επιτροπής για την τροποποίηση της Εκτελεστικής απόφασης C(2014) 10180 final/18-12-2014 για την έγκριση ορισμένων στοιχείων του Περιφερειακού Επιχειρησιακού Προγράμματος «Δυτική Μακεδονία» για στήριξη από το Ευρωπαϊκό Ταμείο Περιφερειακής Ανάπτυξης και το Ευρωπαϊκό Κοινωνικό Ταμείο στο πλαίσιο του στόχου «Επενδύσεις για την ανάπτυξη και την απασχόληση» στην Ελλάδα (CCI 2014GR16M2OP006)
14. Την ΚΥΑ 145739/27-01-2015 των Υπ. Περιβάλλοντος, Ενέργειας και Κλιματικής Αλλαγής – Υπ. Εσωτερικών και Υπ. Ανάπτυξης και Ανταγωνιστικότητας με θέμα «Έγκριση Στρατηγικής Μελέτης Περιβαλλοντικών Επιπτώσεων του Περιφερειακού Επιχειρησιακού Προγράμματος Δυτικής Μακεδονίας 2014-2020».
15. Η σύσταση 2003/361/ΕΚ της Επιτροπής της 6ης Μαΐου 2003, σχετικά με τον ορισμό των πολύ μικρών, των μικρών και των μεσαίων επιχειρήσεων [Επίσημη Εφημερίδα L 124 της 20.05.2003]
16. Η Ανακοίνωση της Ευρωπαϊκής Επιτροπής σχετικά με την έννοια της κρατικής ενίσχυσης όπως αναφέρεται στο άρθρο 107 παράγραφος 1 της Συνθήκης για τη λειτουργία της Ευρωπαϊκής Ένωσης (2016/C 262/01).
17. Ο Κανονισμός (ΕΕ) αριθ.821/2014 της Επιτροπής της 28ης Ιουλίου 2014, περί καθορισμού κανόνων εφαρμογής του κανονισμού (ΕΕ) αριθ.1303/2013 του Ευρωπαϊκού Κοινοβουλίου και του Συμβουλίου όσον αφορά τις λεπτομέρειες για την μεταβίβαση και διαχείριση των συνεισφορών των προγραμμάτων, την υποβολή εκθέσεων σχετικά με τα μέσα χρηματοοικονομικής τεχνικής, τα τεχνικά χαρακτηριστικά των μέτρων πληροφόρησης και επικοινωνίας για τις πράξεις και το σύστημα καταγραφής και αποθήκευσης των δεδομένων, όπως τροποποιείτε και ισχύει κάθε φορά.
18. Τον Κανονισμό (ΕΕ) 480/2014 της Ευρωπαϊκής Επιτροπής, της 3 Μαρτίου 2014 για τη συμπλήρωση του κανονισμού (ΕΕ) αριθ. 1303/2013 του Ευρωπαϊκού Κοινοβουλίου και του Συμβουλίου περί καθορισμού κοινών διατάξεων για το Ευρωπαϊκό Ταμείο Περιφερειακής Ανάπτυξης, το Ευρωπαϊκό Κοινωνικό Ταμείο, το Ταμείο Συνοχής, το Ευρωπαϊκό Γεωργικό Ταμείο Αγροτικής Ανάπτυξης και το Ευρωπαϊκό Ταμείο Θάλασσας και Αλιείας και περί καθορισμού γενικών διατάξεων για το Ευρωπαϊκό Ταμείο Περιφερειακής Ανάπτυξης, το Ευρωπαϊκό Κοινωνικό Ταμείο, το Ταμείο Συνοχής και το Ευρωπαϊκό

Εξωστρεφής Επιχειρηματικότητα στη Δυτική Μακεδονία

Ταμείο Θάλασσας και Αλιείας και συγκεκριμένα τα σχετικά με τα Μέσα Χρηματοοικονομικής Τεχνικής Θέματα,

19. Η Απόφαση της Επιτροπής των ΕΚ με αριθμό C(2016) 8434 final/19.12.2016 «Υπόθεση κρατικής ενίσχυσης αριθ. SA. 46230 (2016/N) - Ελλάδα – Τροποποίηση του χάρτη περιφερειακών ενισχύσεων για την Ελλάδα (2014 – 2020) για την περίοδο 2017 - 2020.
20. Ο Κανονισμός (ΕΕ) 1407/2013 (Ο.Υ ΕΕ L 352 της 24.12.2013) της Επιτροπής σχετικά με την εφαρμογή των άρθρων 107 και 108 της Συνθήκης για τη λειτουργία της Ευρωπαϊκής Ένωσης στις ενισχύσεις ήσσονος σημασίας.
21. Την Ανακοίνωση της Επιτροπής 2007/C 272/05 για την αποτελεσματική εφαρμογή των αποφάσεων της Επιτροπής με τις οποίες τα Κράτη Μέλη διατάσσονται να ανακτήσουν παράνομες και ασυμβίβαστες κρατικές ενισχύσεις.
22. Ο Ν. 4488/2017 "Συνταξιοδοτικές ρυθμίσεις Δημοσίου και λοιπές ασφαλιστικές διατάξεις, ενίσχυση της προστασίας των εργαζομένων, δικαιώματα ατόμων με αναπηρίες και άλλες διατάξεις" (ΦΕΚ 137Α/13-09-2017) και συγκεκριμένα τα άρθρα 39 & 40.
23. Η υπ' αριθ. 137675/ΕΥΘΥ1016/19-12-2018 (ΦΕΚ 5968/Β/31-12-2018) Υπουργική Απόφαση με θέμα «Αντικατάσταση της υπ' αριθμ. 110427/ΕΥΘΥ/1020/20.10.2016 (ΦΕΚ Β' 3521) υπουργικής απόφασης με τίτλο «Τροποποίηση και αντικατάσταση της υπ' αριθμ. 81986/ΕΥΘΥ712/31.7.2015 (ΦΕΚ Β' 1822) υπουργικής απόφασης "Εθνικοί κανόνες επιλεξιμότητας δαπανών για τα προγράμματα του ΕΣΠΑ 2014 - 2020 - Έλεγχοι νομιμότητας δημοσίων συμβάσεων συγχρηματοδοτούμενων πράξεων ΕΣΠΑ 2014-2020 από Αρχές Διαχείρισης και Ενδιάμεσους Φορείς - Διαδικασία ενστάσεων επί των αποτελεσμάτων αξιολόγησης πράξεων"»,
24. Τα εγχειρίδια Διαδικασιών Διαχείρισης και Ελέγχου Επιχειρησιακών προγραμμάτων 2014-20 και ειδικότερα το εγχειρίδιο διαδικασιών και ελέγχου πράξεων κρατικών ενισχύσεων
25. Η Υ.Α. με Α.Π. 3357/ΕΥΣ/1338/27.01.2011 «Στοιχεία συστήματος για τον έλεγχο σώρευσης κρατικών ενισχύσεων», όπως ισχύει.
26. Το με Α.Π. 12078/ΕΥΘΥ/1150/25.11.2015 έγγραφο της ΕΥΘΥ με θέμα: «Περιγραφή του Συστήματος Διαχείρισης και Ελέγχου για τα ΕΠ του ΕΣΠΑ 2014-2020 που χρηματοδοτούνται από το ΕΤΠΑ, το ΕΚΤ και το ΤΣ στο πλαίσιο του Στόχου: Επενδύσεις στην Ανάπτυξη και την Απασχόληση» όπως τροποποιήθηκε και ισχύει.
27. Το ΠΔ 274/2000 (ΦΕΚ 225/Α/17.10.2000) «Όροι, προϋποθέσεις και διαδικασία χρηματοδότησης (επιχορήγησης ή συνδρομής) έργων και προγραμμάτων που υποβάλλονται από βιομηχανικές ή άλλες παραγωγικές μονάδες» όπως αυτό τροποποιήθηκε και ισχύει σήμερα
28. Την με αρ. πρωτ. 74391/ΕΥΚΕ 2634/13-07-2016 εγκύκλιο της ΕΥΚΕ με θέμα «Οδηγίες στους φορείς που εμπλέκονται στην χορήγηση Κρατικών Ενισχύσεων κατά την Προγραμματική Περίοδο 2014- 2020».
29. Η με Α.Π.48087/ΕΥΚΕ5479/26.04.2017 εγκύκλιος της ΕΥΚΕ με θέμα: «Περιγραφή διαδικασιών, Ρόων εργασίας και Ρόλων προς τους φορείς που εμπλέκονται στη χορήγηση κρατικών ενισχύσεων κατά την προγραμματική περίοδο 2014-2020».
30. Την ΥΑ με αριθ. 18709/ΕΥΣΣΑ 413/24-02-2016 (ΦΕΚ 449) και θέμα: "Διαδικασίες κατάρτισης, έγκρισης, ανάθεσης και υλοποίησης ενεργειών τεχνικής βοήθειας", και ειδικότερα τα αναφερόμενα σε «Αξιολόγηση» στο Παράρτημα 1, όπως τροποποιείται και ισχύει.
31. Η με αριθμ. 126829 ΕΥΘΥ 1217(1) ΚΥΑ (ΦΕΚ 2784 Β', 21-12-2015) Σύστημα δημοσιονομικών διορθώσεων και διαδικασίες ανάκτησης αχρεωστήτως ή παράνομα καταβληθέντων ποσών από πόρους του κρατικού προϋπολογισμού για την υλοποίηση προγραμμάτων συγχρηματοδοτούμενων στο πλαίσιο του ΕΣΠΑ 2014-2020 σύμφωνα με το αρ. 22 του Ν.4314/2014.
32. Ο Οδηγός Κρατικών Ενισχύσεων και RIS3, όπως κοινοποιήθηκε με το υπ' αριθ. 115970/13.11.2015 έγγραφο της Ειδικής Υπηρεσίας Κρατικών Ενισχύσεων, όπως τροποποιείται και ισχύει.

Εξωστρεφής Επιχειρηματικότητα στη Δυτική Μακεδονία

33. Το έγγραφο της Γ.Γ. Δημοσίων Επενδύσεων – ΕΣΠΑ με αριθ. 17952/ΕΥΣΣΑ 382/17.02.2016 και θέμα: "Διαχείριση Δράσεων Κρατικών Ενισχύσεων Περιφερειακής Στρατηγικής Έξυπνης Εξειδίκευσης – RIS3".
34. Το άρθρο 33 του Ν. 4538/2018 (ΦΕΚ Α' 85/16.5.2018) σχετικά με την δυνατότητα να ορίζεται ως Ενδιάμεσος Φορέας η αστική μη κερδοσκοπική εταιρεία με την επωνυμία «Ενδιάμεσος Φορέας Επιχειρησιακών Προγραμμάτων Ανταγωνιστικότητας και Επιχειρηματικότητας» (δ.τ. ΕΦΕΠΑΕ)
35. Η με αριθ. πρωτ. 4024/18-12-2018 απόφαση του Περιφερειάρχη Δυτικής Μακεδονίας με θέμα: «Ορισμός του «ΕΦΕΠΑΕ» ως Ενδιάμεσου Φορέα του Επιχειρησιακού Προγράμματος Περιφέρειας Δυτικής Μακεδονίας και Ανάθεση αρμοδιοτήτων διαχείρισης για Πράξεις Κρατικών Ενισχύσεων του Επιχειρησιακού Προγράμματος «Δυτική Μακεδονία 2014-2020»
36. Την με ημ/νία 25/02/2019 Επιχειρησιακή Συμφωνία μεταξύ του Περιφερειάρχη Δυτικής Μακεδονίας και του Νόμιμου Εκπροσώπου του ΕΦΕΠΑΕ για την άσκηση των καθηκόντων διαχείρισης από τον ΕΦΕΠΑΕ που του έχουν ανατεθεί με την με αρ. πρωτ. 4024/18-12-2018 Απόφαση του Περιφερειάρχη Δυτικής Μακεδονίας (ΦΕΚ 6164/Β'/31-12-2018).
37. Οι με αριθ. πρωτ. 517/14-02-2019, 971/13-03-2020 και 2838/14-09-2020 αποφάσεις της Επιτροπής Παρακολούθησης του ΕΠ Δυτική Μακεδονία 2014-2020 με τη γραπτή διαδικασία, με τις οποίες εγκρίθηκαν η εξειδίκευση, η μεθοδολογία αξιολόγησης και τα κριτήρια επιλογής της Δράσης 03.2.1.01 «Δράσεις ενίσχυσης επιχειρήσεων και συστάδων επιχειρήσεων με εξωστρεφή προσανατολισμό».
38. Την υπ' αριθμ. 1767/05-06-2020 Πρόσκληση υποβολής προτάσεων με τίτλο «Πρόσκληση Εξωστρεφής Επιχειρηματικότητα στη Δυτική Μακεδονία στο πλαίσιο του Ε.Π Περιφέρεια Δυτικής Μακεδονίας 2014-2020» (ΑΔΑ : ΩΕ3Μ7ΛΨ-1ΧΛ)
39. Την υπ' αριθμ. 2723/04-09-2020 Απόφαση Περιφερειάρχη Δυτικής Μακεδονίας για την 1^η Τροποποίηση της Αναλυτικής Πρόσκλησης της δράσης «Εξωστρεφής Επιχειρηματικότητα στη Δυτική Μακεδονία στο πλαίσιο του Ε.Π Περιφέρεια Δυτικής Μακεδονίας 2014-2020» (ΑΔΑ : Ω2ΞΝ7ΛΨ-ΡΒ8)
40. Την υπ' αριθμ. 3006/23-09-2020 Απόφαση Περιφερειάρχη Δυτικής Μακεδονίας για την 2^η Τροποποίηση της Αναλυτικής Πρόσκλησης της δράσης «Εξωστρεφής Επιχειρηματικότητα στη Δυτική Μακεδονία στο πλαίσιο του Ε.Π Περιφέρεια Δυτικής Μακεδονίας 2014-2020» (ΑΔΑ : 643Χ7ΛΨ-ΜΞ0)
41. Την υπ' αριθμ. 4191/17-12-2020 Απόφαση Περιφερειάρχη Δυτικής Μακεδονίας για την 3^η Τροποποίηση της Αναλυτικής Πρόσκλησης της δράσης «Εξωστρεφής Επιχειρηματικότητα στη Δυτική Μακεδονία στο πλαίσιο του Ε.Π Περιφέρεια Δυτικής Μακεδονίας 2014-2020» (ΑΔΑ : ΡΒΑ87ΛΨ-ΜΟΖ)
42. Την υπ' αριθμ. 3617/01-10-2021 Απόφαση Περιφερειάρχη Δυτικής Μακεδονίας για την 4^η Τροποποίηση της Αναλυτικής Πρόσκλησης της δράσης «Εξωστρεφής Επιχειρηματικότητα στη Δυτική Μακεδονία στο πλαίσιο του Ε.Π Περιφέρεια Δυτικής Μακεδονίας 2014-2020» (ΑΔΑ : ΨΞΦΑ7ΛΨ-Λ7Ξ)
43. Την υπ' αριθμ. 3796/13-10-2021 Απόφαση Περιφερειάρχη Δυτικής Μακεδονίας για την 5^η Τροποποίηση της Αναλυτικής Πρόσκλησης της δράσης «Εξωστρεφής Επιχειρηματικότητα στη Δυτική Μακεδονία στο πλαίσιο του Ε.Π Περιφέρεια Δυτικής Μακεδονίας 2014-2020» (ΑΔΑ : 97Λ87ΛΨ-ΔΜΟ)
44. Την υπ' αριθμ. 2215/09-06-2022 Απόφαση Περιφερειάρχη Δυτικής Μακεδονίας για την 6^η Τροποποίηση της Αναλυτικής Πρόσκλησης της δράσης «Εξωστρεφής Επιχειρηματικότητα στη Δυτική Μακεδονία στο πλαίσιο του Ε.Π Περιφέρεια Δυτικής Μακεδονίας 2014-2020» (ΑΔΑ : Ψ03Σ7ΛΨ-ΙΚΞ)
45. Την υπ' αριθμ. 3266/16-08-2022 Απόφαση Περιφερειάρχη Δυτικής Μακεδονίας για την 7^η Τροποποίηση της Αναλυτικής Πρόσκλησης της δράσης «Εξωστρεφής Επιχειρηματικότητα στη Δυτική Μακεδονία στο πλαίσιο του Ε.Π Περιφέρεια Δυτικής Μακεδονίας 2014-2020» (ΑΔΑ : ΨΒΑΕ7ΛΨ-ΤΧΥ)
46. Το με αριθμό πρωτοκόλλου 4713/11-11-2022 έγγραφο της ΕΥΔΕΠ Περ. Δυτ. Μακεδονίας με θέμα : Αίτημα εξέτασης σχεδίου της 8^{ης} Τροποποίησης της Πρόσκλησης Υποβολής Προτάσεων «Εξωστρεφής Επιχειρηματικότητα στη Δυτική Μακεδονία»
47. Το με Α.Π. 110718/ΕΥΚΕ 1983/18-11-2022 έγγραφο της ΕΥΚΕ με θέμα Διατύπωση Γνώμης επί σχεδίου Απόφασης 8ης Τροποποίησης του Περιφερειάρχη ΔΥΤΙΚΗΣ ΜΑΚΕΔΟΝΙΑΣ για τη δράση «Εξωστρεφής Επιχειρηματικότητα στη Δυτική Μακεδονία».

Εξωστρεφής Επιχειρηματικότητα στη Δυτική Μακεδονία

48. Την υπ' αριθμ. 4987/28-11-2022 Απόφαση Περιφερειάρχη Δυτικής Μακεδονίας για την Όγδοη (8η) Τροποποίηση της Αναλυτικής Πρόσκλησης της Δράσης «Εξωστρεφής Επιχειρηματικότητα στη Δυτική Μακεδονία» στα πλαίσια του Επιχειρησιακού Προγράμματος «Δυτική Μακεδονία 2014-2020» (ΑΔΑ : 600Π7ΛΨ-ΙΚΞ)
49. Την επιστολή με αρ. πρωτ. 4340/29-11-2022 (αρ. πρωτ. 5101/01-12-22 ΕΥΔ ΠΔΜ) της Ελληνικής Ομοσπονδίας Γούνας
50. Την υπ' αριθμ. 5235/08-12-2022 Απόφαση Περιφερειάρχη Δυτικής Μακεδονίας για την Ένατη (9η) Τροποποίηση της Αναλυτικής Πρόσκλησης της Δράσης «Εξωστρεφής Επιχειρηματικότητα στη Δυτική Μακεδονία» στα πλαίσια του Επιχειρησιακού Προγράμματος «Δυτική Μακεδονία 2014-2020» (ΑΔΑ : ΩΔ287ΛΨ-Φ08)
51. Την υπ' αριθμ. 4464/31-10-2023 Απόφαση Περιφερειάρχη Δυτικής Μακεδονίας για την Δέκατη (10η) Τροποποίηση της Αναλυτικής Πρόσκλησης της Δράσης «Εξωστρεφής Επιχειρηματικότητα στη Δυτική Μακεδονία» στα πλαίσια του Επιχειρησιακού Προγράμματος «Δυτική Μακεδονία 2014-2020» (ΑΔΑ : Ρ91Δ7ΛΨ-8ΥΡ)

ΑΠΟΦΑΣΙΖΕΙ

Α. Την 11η τροποποίηση της Απόφασης με αρ. πρωτ. 1767/05-06-2020 με θέμα την πρόσκληση υποβολής προτάσεων στη Δράση «**Εξωστρεφής Επιχειρηματικότητα στη Δυτική Μακεδονία**» στα πλαίσια του Επιχειρησιακού Προγράμματος «Δυτικής Μακεδονία 2014-2020» (ΑΔΑ: ΩΕ3Μ7ΛΨ-1ΧΛ) όπως τροποποιήθηκε με την υπ' αριθμ. 2723/04-09-2020 1^η Τροποποίηση (ΑΔΑ: Ω2ΞΝ7ΛΨ-ΡΒ8), την υπ' αριθμ. 3006/23-09-2020 2^η Τροποποίηση (ΑΔΑ : 643Χ7ΛΨ-ΜΞ0), την υπ' αριθμ. 4191/17-12-2020 3^η Τροποποίηση (ΑΔΑ : ΡΒΑ87ΛΨ-ΜΟΖ), την υπ' αριθμ. 3617/01-10-2021 4^η Τροποποίηση (ΑΔΑ : ΨΞΦΑ7ΛΨ-Λ7Ξ), την υπ' αριθμ. 3796/13-10-2021 5^η Τροποποίηση (ΑΔΑ : 97Λ87ΛΨ-ΔΜΟ), την υπ' αριθμ. 2215/09-06-2022 6^η Τροποποίηση (ΑΔΑ : Ψ03Σ7ΛΨ-ΙΚΞ), την υπ' αριθμ. 3266/16-08-2022 7^η Τροποποίηση (ΑΔΑ : ΨΒΑΕ7ΛΨ-ΤΧΥ), την υπ' αριθμ. 4987/28-11-2022 8^η Τροποποίηση (ΑΔΑ: 600Π7ΛΨ-ΙΚΞ), την υπ' αριθμ. 5235/08-12-2022 9^η Τροποποίηση (ΑΔΑ: ΩΔ287ΛΨ-Φ08), και την υπ' αριθμ. 4464/31-10-2023 (ΑΔΑ: Ρ91Δ7ΛΨ-8ΥΡ) 10^η Τροποποίηση της Απόφασης του Περιφερειάρχη Δυτικής Μακεδονίας, καθώς και την τροποποίηση της Αναλυτικής Πρόσκλησης ως προς τα παρακάτω:

1. Στο κεφάλαιο 11. ΔΙΑΔΙΚΑΣΙΑ ΤΡΟΠΟΠΟΙΗΣΕΩΝ, και συγκεκριμένα στο υποκεφάλαιο 11.1.ΤΡΟΠΟΠΟΙΗΣΕΙΣ ΦΥΣΙΚΟΥ ΚΑΙ ΟΙΚΟΝΟΜΙΚΟΥ ΑΝΤΙΚΕΙΜΕΝΟΥ- ΣΤΟΙΧΕΙΩΝ ΕΓΚΡΙΤΙΚΗΣ ΑΠΟΦΑΣΗΣ

Το κάτωθι εδάφιο:

Ο δικαιούχος έχει δικαίωμα υποβολής Αιτήματος Τροποποίησης έως και δεκαέξι (16) ημερολογιακές ημέρες πριν την καταληκτική ημερομηνία ολοκλήρωσης της επένδυσης.

Τροποποιείται ως εξής:

Ο δικαιούχος έχει δικαίωμα υποβολής Αιτήματος Τροποποίησης έως και την 29/12/2023.

Αν ωστόσο διαπιστωθούν από τον ΕΦΔ, κατά τη διάρκεια του εκάστοτε τελικού ελέγχου επαλήθευσης-πιστοποίησης, αλλαγές οι οποίες συνιστούν τροποποίηση/εις μη ήσσονος σημασίας, τότε δύναται να εξεταστούν μέσω σχετικού αιτήματος, ενδιάμεσα των ενεργειών επαλήθευσης και πιστοποίησης. Η παραπάνω δυνατότητα, για τις περιπτώσεις αιτημάτων φυσικού και οικονομικού αντικειμένου (ΦΟΑ), αφορά αποκλειστικά τον εξορθολογισμό της εκ παραδρομής λάθος κατηγοριοποίησης δαπανών και σε καμία περίπτωση την προσθήκη νέων.

2. Στο κεφάλαιο 13. ΥΠΟΧΡΕΩΣΕΙΣ ΔΙΚΑΙΟΥΧΩΝ

Το κάτωθι εδάφιο:

Κατά το διάστημα υλοποίησης του έργου τους και για τρία(3) έτη μετά την της τελική πληρωμής, οι Δικαιούχοι είναι υποχρεωμένοι να παρέχουν οποιαδήποτε πληροφορία καταστεί αναγκαία σχετικά με την πράξη προς την ΕΥΔ ΕΠ ΠΔΜ /τον ΕΦ με τη μορφή αναφορών ή παροχής συγκεκριμένων στοιχείων.

Τροποποιείται ως εξής:

Κατά το διάστημα υλοποίησης του έργου τους και για τρία (3) έτη μετά την ημερομηνία τελικής πληρωμής στον δικαιούχο, οι Δικαιούχοι είναι υποχρεωμένοι να παρέχουν οποιαδήποτε πληροφορία καταστεί αναγκαία σχετικά με την πράξη προς την ΕΥΔ ΕΠ ΠΔΜ /τον ΕΦ με τη μορφή αναφορών ή παροχής συγκεκριμένων στοιχείων.

3. Και στο υποκεφάλαιο 13.2 ΥΠΟΧΡΕΩΣΕΙΣ ΔΙΚΑΙΟΥΧΩΝ ΜΕΤΑ ΤΗΝ ΟΛΟΚΛΗΡΩΣΗ ΤΗΣ ΠΡΑΞΗΣ (ΜΑΚΡΟΧΡΟΝΙΕΣ ΥΠΟΧΡΕΩΣΕΙΣ)

Το κάτωθι εδάφιο:

Ο Δικαιούχος, πέραν των υποχρεώσεων που αναλαμβάνει κατά τη διάρκεια υλοποίησης της Πράξης, υποχρεούται τρία (3) έτη μετά από την τελική πληρωμή στον δικαιούχο, σε εφαρμογή του άρθρου 71 παρ.1 του Κανονισμού (ΕΚ) 1303/2013 και των όρων της απόφασης ένταξης, στα ακόλουθα:

Τροποποιείται ως εξής:

Ο Δικαιούχος, πέραν των υποχρεώσεων που αναλαμβάνει κατά τη διάρκεια υλοποίησης της Πράξης, υποχρεούται τρία (3) έτη μετά την ημερομηνία τελικής πληρωμής στον δικαιούχο, σε εφαρμογή του άρθρου 71 παρ.1 του Κανονισμού (ΕΚ) 1303/2013 και των όρων της απόφασης ένταξης, στα ακόλουθα:

Το κάτωθι εδάφιο:

δ) να μην μεταβιβάσει για οποιοδήποτε λόγο πάγια περιουσιακά στοιχεία που έχουν ενισχυθεί, εκτός εάν αυτά αντικατασταθούν από άλλα κυριότητας του φορέα και ανάλογης αξίας, που ανταποκρίνονται στην εξυπηρέτηση της επένδυσης (στις περιπτώσεις αυτές απαιτείται ενημέρωση της ΕΥΔ ΕΠ ΠΔΜ) για χρονικό διάστημα 3 ετών από την ημερομηνία έκδοσης της βεβαίωσης ολοκλήρωσης. Σε αντίθετη περίπτωση επιβάλλεται επιστροφή της δημόσιας επιχορήγησης, αναλογικά προς την περίοδο για την οποία δεν εκπληρώθηκαν οι απαιτήσεις

Τροποποιείται ως εξής:

δ) να μην μεταβιβάσει για οποιοδήποτε λόγο πάγια περιουσιακά στοιχεία που έχουν ενισχυθεί, εκτός εάν αυτά αντικατασταθούν από άλλα κυριότητας του φορέα και ανάλογης αξίας, που ανταποκρίνονται στην εξυπηρέτηση της επένδυσης (στις περιπτώσεις αυτές απαιτείται ενημέρωση της ΕΥΔ ΕΠ ΠΔΜ) για χρονικό διάστημα 3 ετών από την ημερομηνία τελικής πληρωμής στον δικαιούχο. Σε αντίθετη περίπτωση επιβάλλεται επιστροφή της δημόσιας επιχορήγησης, αναλογικά προς την περίοδο για την οποία δεν εκπληρώθηκαν οι απαιτήσεις

Το κάτωθι εδάφιο:

Επιπροσθέτως η ενισχυθείσα επιχείρηση οφείλει να λειτουργεί πραγματικά για τρία(3) έτη μετά την έκδοση της βεβαίωσης ολοκλήρωσης στον Δικαιούχο (ενδεικτικά αναφέρονται: απαιτούμενες άδειες,

Εξωστρεφής Επιχειρηματικότητα στη Δυτική Μακεδονία

ηλεκτροδότηση ακινήτου, εγκατεστημένος εξοπλισμός, μισθωτήριο συμβόλαιο σε ισχύ και παρουσίαση οικονομικών συναλλαγών, υποβολή φορολογικών δηλώσεων κτλ). Σε περίπτωση διακοπής της λειτουργίας της επιχειρηματικής δραστηριότητας της ενισχυθείσας επιχείρησης, καθώς και της παραγωγικής λειτουργίας της ενισχυθείσας επένδυσης στο διάστημα αυτό. Σε αντίθετη περίπτωση επιβάλλεται επιστροφή της δημόσιας επιχορήγησης αναλογικά προς την περίοδο για την οποία δεν εκπληρώθηκαν οι απαιτήσεις σύμφωνα με τις κείμενες διατάξεις.

Τροποποιείται ως εξής:

Επιπροσθέτως η ενισχυθείσα επιχείρηση οφείλει να λειτουργεί πραγματικά για τρία (3) έτη μετά **την ημερομηνία τελικής πληρωμής στον δικαιούχο** (ενδεικτικά αναφέρονται: απαιτούμενες άδειες, ηλεκτροδότηση ακινήτου, εγκατεστημένος εξοπλισμός, μισθωτήριο συμβόλαιο σε ισχύ και παρουσίαση οικονομικών συναλλαγών, υποβολή φορολογικών δηλώσεων κτλ). Σε περίπτωση διακοπής της λειτουργίας της επιχειρηματικής δραστηριότητας της ενισχυθείσας επιχείρησης, καθώς και της παραγωγικής λειτουργίας της ενισχυθείσας επένδυσης στο διάστημα αυτό. Σε αντίθετη περίπτωση επιβάλλεται επιστροφή της δημόσιας επιχορήγησης αναλογικά προς την περίοδο για την οποία δεν εκπληρώθηκαν οι απαιτήσεις σύμφωνα με τις κείμενες διατάξεις.

Β. Κατά τα λοιπά ισχύουν τα αναγραφόμενα στην Απόφαση με Α.Π.1767/05.06.2020 (ΑΔΑ : ΩΕ3Μ7ΛΨ-1ΧΛ) με θέμα Πρόσκληση υποβολής προτάσεων στη Δράση «**Πρόσκληση Εξωστρεφής Επιχειρηματικότητα στη Δυτική Μακεδονία**» στο πλαίσιο του Ε.Π Περιφέρειας Δυτικής Μακεδονίας 2014-2020, όπως τροποποιήθηκε και ισχύει.

Γ. Η παρούσα τροποποίηση της Πρόσκλησης της Δράσης θα δημοσιευθεί στο πρόγραμμα ΔΙΑΥΓΕΙΑ και θα αναρτηθεί στις ιστοσελίδες του ΕΦ www.efepae.gr, www.kepa-anem.gr της ΕΥΔ ΕΠ ΠΔΜ www.pepdym.gr, και του ΕΣΠΑ www.espa.gr.

Ο Περιφερειάρχης Δυτικής Μακεδονίας**Γεώργιος Κασαπίδης****Συνημμένα:**

Αναλυτική Πρόσκληση με τα παραρτήματά της

Κοινοποίηση

μόνο ηλεκτρονικά)

- 01.. Γεν. Δνση Στρατηγικής, Σχεδιασμού και Εφαρμογής, κ. Ι. Φίρμπα, Νίκης 5-7, 10180, Αθήνα, gdsse_easespa@mncg.gr, firbas@mncg.gr
02. Ειδική Υπηρεσία Συντονισμού του Σχεδιασμού, της Αξιολόγησης και της Εφαρμογής (ΕΥΣΣΑΕ), Μητροπόλεως 3 (5ος όροφος), 105 57 Αθήνα & Νίκης 10 (2ος όροφος), 105 57 Αθήνα, eysae@mncg.gr, Τηλ: 210 3726000
03. Ειδική Υπηρεσία Συντονισμού των Περιφερειακών Προγραμμάτων (ΕΥΣΠεΠ), Μητροπόλεως 5 (3ος όροφος), eyspep@mncg.gr, Τηλεφ.Κέντρο: 210 3256450

Εξωστρεφής Επιχειρηματικότητα στη Δυτική Μακεδονία

04. Ειδική Υπηρεσία Θεσμικής Υποστήριξης και Πληροφοριακών Συστημάτων (ΕΥΘΥΠΣ), Δ/νση ΕΥΘΥ: Νίκης 10 (7ος-8ος όροφος), 105 63 Αθήνα - Δ/νση ΟΠΣ: Αγ. Φιλοθέης 2, 105 56 Αθήνα, Τηλ: ΕΥΘΥ: 210 3742013, 210 3742011, ΟΠΣ: 213 1500301, siss@m nec.gr , sec.ops@m nec.gr
05. Ειδική Υπηρεσία Κρατικών Ενισχύσεων, Νίκης 10 (3^{ος} Όροφος), 105 57 Αθήνα, Τηλ: 210 3742404, stateaid_unit@m nec.gr
06. Ειδική Υπηρεσία Αρχή Πιστοποίησης και Εξακρίβωσης Συγχρηματοδοτούμενων Προγραμμάτων, Ν. Νικοδήμου 11 & Βουλής, 105 57 Αθήνα, spa@m nec.gr
07. ΜΟΔ
08. Υπουργείο Εθνικής Οικονομίας και Οικονομικών
- Γενική Γραμματεία Δημοσίων Επενδύσεων & Εθνικού Στρατηγικού Πλαισίου Αναφοράς (ΕΣΠΑ) hellaskps@m nec.gr
 - Γενική Διεύθυνση Δημοσίων Επενδύσεων - Τμήμα Κατάρτισης ΠΔΕ esubpde@m nec.gr
10. Περιφέρεια Δυτικής Μακεδονίας
- Γραφείο Περιφερειάρχη κ. Γεώργιος Κασαπίδης, info@pdm.gov.gr , Ζ.Ε.Π. Κοζάνης, Τ.Κ. 50100 Κοζάνη
 - Γραφείο Αντιπεριφερειάρχη ΠΕ Γρεβενών κ. Φωλίνας Αθανάσιος, info@grevena.pdm.gov.gr , Τέρμα Κ. Ταλιαδούρη, Διοικητήριο, Τ.Κ. 51100, Γρεβενά
 - Γραφείο Αντιπεριφερειάρχη ΠΕ Καστοριάς κα. Κοζατσάνη Δέσποινα, info@kastoria.pdm.gov.gr , Διοικητήριο, Τ.Κ. 52100 Καστοριά
 - Γραφείο Αντιπεριφερειάρχη ΠΕ Κοζάνης κα. Δαδαμόγια Αικατερίνη, info@kozani.pdm.gov.gr, Δημοκρατίας 27 Διοικητήριο, Τ.Κ. 50100 Κοζάνη
 - Γραφείο Αντιπεριφερειάρχη ΠΕ Φλώρινας κ. Βόσδου Σωτήριος, info@florina.pdm.gov.gr , Πτολεμαίου 1, Διοικητήριο, Τ.Κ. 531 00 Φλώρινα
 - Γραφείο Αντιπεριφερειάρχη Μεταποίησης, Επιχειρηματικότητας και Ισότητας, κα Ντιό Ευφροσύνη, efrosini.ntio@gmail.com, Ζ.Ε.Π. Κοζάνης, Τ.Κ. 50100 Κοζάνη
 - Γραφείο Αντιπεριφερειάρχη Ψηφιακής Μετάβασης, Πράσινου Μετασχηματισμού, Ηλεκτρονικής Διακυβέρνησης και Καινοτομίας, κ. Στέργιος Κιάνας , ap.psifiakis@pdm.gov.gr , Ζ.Ε.Π. Κοζάνης, Τ.Κ. 50100 Κοζάνη
 - Γραφείο Αντιπεριφερειάρχη Διοίκησης και Οικονομικού, κ. Μακρυγιάννης Μενέλαος, ap.oikonomikon@pdm.gov.gr , Δημοκρατίας 27 Διοικητήριο, Τ.Κ. 50100 Κοζάνη
 - Γραφείο Αντιπεριφερειάρχη Δημόσιας Υγείας, κ. Μαργαρίτης Γεώργιος, ap.ygeias@pdm.gov.gr , Ζ.Ε.Π. Κοζάνης, Τ.Κ. 50100 Κοζάνη
 - Γραφείο Αντιπεριφερειάρχη Πολιτικής Προστασίας, Επιπτώσεων Κλιματικής Αλλαγής, Περιβάλλοντος και Υποδομών, κ. Θωμάς Μάνος, ap.pprostasias@pdm.gov.gr , Ζ.Ε.Π. Κοζάνης, Τ.Κ. 50100 Κοζάνη
 - Γραφείο Αντιπεριφερειάρχη Αγροτικής Ανάπτυξης, κ. Χατζηζήσης Λάμπρος, ap.agrotikis@pdm.gov.gr, Ζ.Ε.Π. Κοζάνης, Τ.Κ. 50100 Κοζάνη
 - Γραφείο Αντιπεριφερειάρχη Ανάδειξης Πολιτιστικής Κληρονομιάς και Απασχόλησης, κ. Γ. Βαβλιάρια, vavliarasgeorge@yahoo.com , Ζ.Ε.Π. Κοζάνης, Τ.Κ. 50100 Κοζάνη
 - Γραφείο Αντιπεριφερειάρχη Δικαιής Αναπτυξιακής Μετάβασης, κ. Τσιούμαρης Γρηγόριος, ap.dmetavasis@pdm.gov.gr , Ζ.Ε.Π. Κοζάνης, Τ.Κ. 50100 Κοζάνη
 - Διεύθυνση Αναπτυξιακού Προγραμματισμού Περιφέρειας Δυτικής Μακεδονίας, Ζ.Ε.Π. Κοζάνης, Τ.Κ. 50100 Κοζάνη, d.ap@pdm.gov.gr
11. Αποκεντρωμένη Διοίκηση Ηπείρου - Δυτ. Μακεδονίας, Γραφείο Συντονιστή (Κοζάνη), ΖΕΠ, 50100 Κοζάνη, gg@apdhp-dm.gov.gr .
12. ΠΕΔ Δυτικής Μακεδονίας, Γρ. Προέδρου κ. Γιώργο Δασταμάνη., Τσόντζα 3, Κοζάνη, τ.κ. 50100, info@peddm.gr

Εξωστρεφής Επιχειρηματικότητα στη Δυτική Μακεδονία

13. ΕΦΕΠΑΕ ΚΕΠΑ – ΑΝΕΜ, Οικισμός Λήδα-Μαρία , Κτήριο Ερμής (1ος όροφος), 6ο χλμ Χαριλάου – Θέρμης, 57001 Θέρμη, Θεσσαλονίκης, perdm@e-kepa.gr, info@e-kepa.gr, info@kepa-anem.gr
14. ΑΝΚΟ Δυτικής Μακεδονίας Α.Ε.- Αναπτυξιακός Οργανισμός Τοπικής Αυτοδιοίκησης, Φον Καραγιάννη 1-3, Κοζάνη, Τ.Κ 50131, anko@anko.gr
15. Εμπορικό Επιμελητήριο Γρεβενών, Εμμανουήλ Παπά 7, Τ.Κ. 51100, Γρεβενά, ebegreve@grevenanet.gr
16. Επιμελητήριο Κοζάνης, Ι. Φαρμάκη 2, Τ. Κ. 50131 Κοζάνη , chambers@otenet.gr
17. Επιμελητήριο Καστοριάς, Μητροπόλεως 60, ΤΚ 52100 Καστοριά, kastcham@otenet.gr
18. Επιμελητήριο Φλώρινας, Μεγαρόβου 15, ΤΚ 53100 Φλώρινα, evflo@otenet.gr

Εσωτερική διανομή:

1. Προϊστάμενος ΕΥΔ ΕΠ/ΠΔΜ ,
2. Προϊστάμενοι Μονάδων Α1, Α2, Β1, Β2, Γ ΕΥΔ ΕΠ/ΠΔΜ
3. Φάκελος Έργου
4. Χρονολογικό Αρχείο



ΕΛΛΗΝΙΚΗ ΔΗΜΟΚΡΑΤΙΑ
ΠΕΡΙΦΕΡΕΙΑ ΔΥΤΙΚΗΣ
ΜΑΚΕΔΟΝΙΑΣ ΕΙΔΙΚΗ ΥΠΗΡΕΣΙΑ
ΔΙΑΧΕΙΡΙΣΗΣ Ε.Π. ΠΕΡΙΦΕΡΕΙΑΣ
ΔΥΤΙΚΗΣ ΜΑΚΕΔΟΝΙΑΣ



ΕΥΡΩΠΑΪΚΗ ΕΝΩΣΗ
ΕΥΡΩΠΑΙΚΟ ΤΑΜΕΙΟ
ΠΕΡΙΦΕΡΕΙΑΚΗΣ ΑΝΑΠΤΥΞΗΣ

**ΕΠΙΧΕΙΡΗΣΙΑΚΟ ΠΡΟΓΡΑΜΜΑ
“Δυτική Μακεδονία” 2014-2020**

ΑΞΟΝΑΣ ΠΡΟΤΕΡΑΙΟΤΗΤΑΣ 03:

«Βελτίωση της ανταγωνιστικότητας των μικρομεσαίων επιχειρήσεων»

ΘΕΜΑΤΙΚΟΣ ΣΤΟΧΟΣ 03 :

«Βελτίωση της ανταγωνιστικότητας των μικρομεσαίων επιχειρήσεων»

ΑΝΑΛΥΤΙΚΗ ΠΡΟΣΚΛΗΣΗ ΔΡΑΣΗΣ

«Εξωστρεφής Επιχειρηματικότητα στη Δυτική Μακεδονία»

Κωδικός Πρόσκλησης: RWM 112

Κοζάνη, Δεκέμβριος 2023

ΠΙΝΑΚΑΣ ΠΕΡΙΕΧΟΜΕΝΩΝ

ΕΙΣΑΓΩΓΗ	17
1. ΝΟΜΟΘΕΤΙΚΟ – ΚΑΝΟΝΙΣΤΙΚΟ ΠΛΑΙΣΙΟ ΥΛΟΠΟΙΗΣΗΣ ΤΗΣ ΔΡΑΣΗΣ	17
2. ΤΑΥΤΟΤΗΤΑ ΤΗΣ ΔΡΑΣΗΣ	22
3. ΦΟΡΕΙΣ ΥΛΟΠΟΙΗΣΗΣ ΤΗΣ ΔΡΑΣΗΣ	24
4. ΔΙΚΑΙΟΥΧΟΙ – ΟΡΟΙ & ΠΡΟΫΠΟΘΕΣΕΙΣ ΣΥΜΜΕΤΟΧΗΣ	24
5. ΕΠΙΛΕΞΙΜΟΙ ΤΟΜΕΙΣ ΔΡΑΣΤΗΡΙΟΤΗΤΑΣ	27
6. ΕΠΙΛΕΞΙΜΕΣ ΔΑΠΑΝΕΣ – ΠΡΟΥΠΟΛΟΓΙΣΜΟΣ ΠΡΑΞΕΩΝ - ΔΙΑΡΚΕΙΑ ΥΛΟΠΟΙΗΣΗΣ - ΣΤΟΧΟΙ ΕΡΓΩΝ .	28
6.1. ΕΠΙΛΕΞΙΜΕΣ ΔΑΠΑΝΕΣ	28
6.2. ΠΡΟΫΠΟΛΟΓΙΣΜΟΣ ΕΡΓΩΝ – ΔΙΑΡΚΕΙΑ ΥΛΟΠΟΙΗΣΗΣ – ΣΤΟΧΟΙ ΕΡΓΩΝ	39
7. ΧΡΗΜΑΤΟΔΟΤΙΚΟ ΣΧΗΜΑ.....	40
8. ΔΙΑΔΙΚΑΣΙΑ ΥΠΟΒΟΛΗΣ ΤΗΣ ΑΙΤΗΣΗΣ ΧΡΗΜΑΤΟΔΟΤΗΣΗΣ ΚΑΙ ΤΟΥ ΗΛΕΚΤΡΟΝΙΚΟΥ ΦΑΚΕΛΟΥ ΥΠΟΨΗΦΙΟΤΗΤΑΣ	41
9. ΚΡΙΤΗΡΙΑ & ΔΙΑΔΙΚΑΣΙΑ ΑΞΙΟΛΟΓΗΣΗΣ – ΕΝΤΑΞΗ ΠΡΑΞΕΩΝ – ΔΙΑΔΙΚΑΣΙΑ ΕΝΣΤΑΣΕΩΝ	42
9.1. ΟΡΓΑΝΑ ΑΞΙΟΛΟΓΗΣΗΣ ΑΙΤΗΣΕΩΝ ΧΡΗΜΑΤΟΔΟΤΗΣΗΣ	42
9.2. ΔΙΑΔΙΚΑΣΙΑ ΑΞΙΟΛΟΓΗΣΗΣ – ΚΡΙΤΗΡΙΑ ΑΞΙΟΛΟΓΗΣΗΣ.....	43
9.3. ΕΝΤΑΞΗ ΠΡΑΞΕΩΝ	45
9.4. ΔΙΑΔΙΚΑΣΙΑ ΕΝΣΤΑΣΕΩΝ	46
10.ΔΙΑΔΙΚΑΣΙΑ ΥΛΟΠΟΙΗΣΗΣ – ΠΑΡΑΚΟΛΟΥΘΗΣΗΣ ΠΡΑΞΕΩΝ	47
10.1.ΠΑΡΑΚΟΛΟΥΘΗΣΗ ΠΡΑΞΕΩΝ – ΕΠΑΛΗΘΕΥΣΕΙΣ – ΠΙΣΤΟΠΟΙΗΣΕΙΣ.....	47
10.2.ΕΞΟΦΛΗΣΗ ΔΑΠΑΝΩΝ ΕΠΕΝΔΥΤΙΚΟΥ ΣΧΕΔΙΟΥ	51
10.3.ΚΑΤΑΒΟΛΗ ΕΝΙΣΧΥΣΗΣ	54
11. ΔΙΑΔΙΚΑΣΙΑ ΤΡΟΠΟΠΟΙΗΣΕΩΝ	56
11.1.ΤΡΟΠΟΠΟΙΗΣΕΙΣ ΦΥΣΙΚΟΥ ΚΑΙ ΟΙΚΟΝΟΜΙΚΟΥ ΑΝΤΙΚΕΙΜΕΝΟΥ- ΣΤΟΙΧΕΙΩΝ ΕΓΚΡΙΤΙΚΗΣ ΑΠΟΦΑΣΗΣ.....	56
11.2 ΕΞΕΤΑΣΗ- ΕΓΚΡΙΣΗ ΤΡΟΠΟΠΟΙΗΣΕΩΝ	57
12.ΟΛΟΚΛΗΡΩΣΗ ΦΥΣΙΚΟΥ & ΟΙΚΟΝΟΜΙΚΟΥ ΑΝΤΙΚΕΙΜΕΝΟΥ ΚΑΙ ΠΑΡΑΛΑΒΗ ΕΡΓΩΝ	58
13. ΥΠΟΧΡΕΩΣΕΙΣ ΔΙΚΑΙΟΥΧΩΝ	59
13.1.ΥΠΟΧΡΕΩΣΕΙΣ ΔΙΚΑΙΟΥΧΩΝ ΚΑΤΑ ΤΗΝ ΥΛΟΠΟΙΗΣΗ ΤΗΣ ΠΡΑΞΗΣ.....	59
13.2 ΥΠΟΧΡΕΩΣΕΙΣ ΔΙΚΑΙΟΥΧΩΝ ΜΕΤΑ ΤΗΝ ΟΛΟΚΛΗΡΩΣΗ ΤΗΣ ΠΡΑΞΗΣ (ΜΑΚΡΟΧΡΟΝΙΕΣ ΥΠΟΧΡΕΩΣΕΙΣ)	61
13.3 ΔΙΑΔΙΚΑΣΙΑ ΠΑΡΑΚΟΛΟΥΘΗΣΗΣ ΤΗΡΗΣΗΣ ΜΑΚΡΟΧΡΟΝΙΩΝ ΥΠΟΧΡΕΩΣΕΩΝ ΔΙΚΑΙΟΥΧΩΝ	61
14.ΕΙΔΙΚΕΣ ΡΥΘΜΙΣΕΙΣ ΚΑΝΟΝΙΣΜΟΥ 2016/679	63
15.ΠΛΗΡΟΦΟΡΗΣΗ	64

ΚΑΤΑΛΟΓΟΣ ΠΑΡΑΡΤΗΜΑΤΩΝ	65
ΠΑΡΑΡΤΗΜΑ Ι1: ΕΝΔΕΙΚΤΙΚΟ ΕΝΤΥΠΟ ΥΠΟΒΟΛΗΣ ΠΡΟΤΑΣΗΣ ΜΕΡΟΣ 1.....	71
ΠΑΡΑΡΤΗΜΑ Ι2: ΕΝΔΕΙΚΤΙΚΟ ΕΝΤΥΠΟ ΥΠΟΒΟΛΗΣ ΠΡΟΤΑΣΗΣ ΜΕΡΟΣ 2.....	75
ΠΑΡΑΡΤΗΜΑ ΙΙ: ΔΗΜΟΣΙΟΝΟΜΙΚΕΣ ΔΙΟΡΘΩΣΕΙΣ	82
ΠΑΡΑΡΤΗΜΑ ΙΙΙ: ΠΑΡΑΔΟΤΕΑ ΠΙΣΤΟΠΟΙΗΣΗΣ ΦΥΣΙΚΟΥ ΚΑΙ ΟΙΚΟΝΟΜΙΚΟΥ ΑΝΤΙΚΕΙΜΕΝΟΥ ΔΑΠΑΝΩΝ	89
ΠΑΡΑΡΤΗΜΑ ΙV: ΟΡΙΣΜΟΣ ΜΜΕ	96
ΠΑΡΑΡΤΗΜΑ V: ΟΡΙΣΜΟΣ ΠΡΟΒΛΗΜΑΤΙΚΩΝ ΕΠΙΧΕΙΡΗΣΕΩΝ	100
ΠΑΡΑΡΤΗΜΑ VI: ΤΥΠΙΚΕΣ ΠΡΟΫΠΟΘΕΣΕΙΣ ΣΥΜΜΕΤΟΧΗΣ ΚΑΙ ΚΡΙΤΗΡΙΑ ΑΞΙΟΛΟΓΗΣΗΣ.....	102
ΠΑΡΑΡΤΗΜΑ VII: ΕΠΙΛΕΞΙΜΟΙ ΤΟΜΕΙΣ ΔΡΑΣΤΗΡΙΟΤΗΤΑΣ (ΚΑΔ).....	108
ΠΑΡΑΡΤΗΜΑ VIII: ΑΠΑΙΤΟΥΜΕΝΑ ΔΙΚΑΙΟΛΟΓΗΤΙΚΑ ΥΠΟΒΟΛΗΣ / ΕΝΤΑΞΗΣ	396
ΠΑΡΑΡΤΗΜΑ ΙΧ ΥΠΟΔΕΙΓΜΑΤΑ ΥΠΕΥΘΥΝΩΝ ΔΗΛΩΣΕΩΝ	402
ΠΑΡΑΡΤΗΜΑ Χ : ΑΠΑΙΤΟΥΜΕΝΑ ΔΙΚΑΙΟΛΟΓΗΤΙΚΑ ΓΙΑ ΤΗΝ ΚΑΤΑΒΟΛΗ ΤΗΣ ΕΠΙΧΟΡΗΓΗΣΗΣ	419
ΠΑΡΑΡΤΗΜΑ ΧΙ: ΠΡΟΣΒΑΣΙΜΟΤΗΤΑ ΑΜΕΑ	424
ΠΑΡΑΡΤΗΜΑ ΧΙΙ: ΔΗΜΟΣΙΟΤΗΤΑ	429
ΠΑΡΑΡΤΗΜΑ ΧΙΙΙ: ΧΑΡΤΗΣ ΠΕΡΙΟΧΩΝ ΕΣΤΙΑΣΗΣ ΟΧΕ ΔΥΤΙΚΗΣ ΜΑΚΕΔΟΝΙΑΣ	431
ΠΑΡΑΡΤΗΜΑ ΧΙV: ΠΕΡΙΟΧΗ ΠΑΡΕΜΒΑΣΗΣ ΟΧΕ	432
Περιοχές Εστίασης ΟΧΕ:.....	432
Περιοχές Προτεραιότητας Α.....	432
Περιοχές Προτεραιότητας Β.....	433
Δίκτυο Διασυνδεδεμένων Περιοχών.....	434

ΠΙΝΑΚΑΣ ΕΠΕΞΗΓΗΣΗΣ ΟΡΩΝ ΚΑΙ ΣΥΝΤΟΜΕΥΣΕΩΝ

Για τους σκοπούς της παρούσας πρόσκλησης, οι χρησιμοποιούμενοι όροι και συντμήσεις έχουν την έννοια που τους αποδίδεται κατωτέρω:

ΟΡΟΣ	ΕΠΕΞΗΓΗΣΗ ΟΡΟΥ
Αρχή Ελέγχου	Εθνική, περιφερειακή ή τοπική δημόσια αρχή ή οντότητα, λειτουργικά ανεξάρτητη από τη Διαχειριστική Αρχή και την Αρχή Πιστοποίησης, η οποία ορίζεται από το κράτος μέλος για κάθε Επιχειρησιακό Πρόγραμμα και είναι υπεύθυνη για τον έλεγχο της ουσιαστικής λειτουργίας του Συστήματος Διαχείρισης και Ελέγχου. Στην Ελλάδα είναι η Επιτροπή Δημοσιονομικού Ελέγχου (ΕΔΕΛ).
ΑμΕΑ	Άτομα με αναπηρία. Ως «Άτομα με Αναπηρίες» νοούνται τα άτομα με μακροχρόνιες σωματικές, ψυχικές, διανοητικές ή αισθητηριακές δυσχέρειες, οι οποίες σε αλληλεπίδραση με διάφορα εμπόδια, ιδίως θεσμικά, περιβαλλοντικά ή εμπόδια κοινωνικής συμπεριφοράς, δύνανται να παρεμποδίσουν την πλήρη και αποτελεσματική συμμετοχή των ατόμων αυτών στην κοινωνία σε ίση βάση με τους άλλους
Αίτημα Επαλήθευσης – Πιστοποίησης Δαπανών	Αίτημα του Δικαιούχου που αποστέλλεται στον Ενδιάμεσο Φορέα (ΕΦ) για την επαλήθευση και πιστοποίηση του φυσικού και οικονομικού αντικειμένου του έργου του.
Αναθέτουσα αρχή	Περιφέρεια Δυτικής Μακεδονίας
Ανάκτηση	Η επιστροφή των αχρεωστήτως ή παρανόμως καταβληθέντων ποσών από τον λαβόντα για μη νόμιμη αιτία.
ΑΠ	Άξονας Προτεραιότητας: Μια από τις προτεραιότητες της στρατηγικής στο πλαίσιο Επιχειρησιακού Προγράμματος που έχει συγκεκριμένους μετρήσιμους στόχους και περιλαμβάνει ομάδα πράξεων, οι οποίες σχετίζονται μεταξύ ενός
Αριθμός εργαζομένων	Ο αριθμός των εργαζομένων αντιστοιχεί στον αριθμό Ετήσιων Μονάδων Εργασίας (ΕΜΕ), δηλαδή στον αριθμό εργαζομένων μόνιμης και πλήρους απασχόλησης, με σχέση εξαρτημένης εργασίας κατά ένα ημερολογιακό έτος. Τα άτομα που δεν εργάστηκαν ολόκληρο το έτος, οι εργαζόμενοι μερικής απασχόλησης, ανεξάρτητα από τη διάρκεια, και οι εργαζόμενοι σε εποχική βάση αντιστοιχούν σε κλάσματα των ΕΜΕ.
Άυλα στοιχεία ενεργητικού	Τα στοιχεία ενεργητικού που δεν έχουν φυσική ή χρηματοοικονομική υπόσταση, όπως δικαιώματα ευρεσιτεχνίας, άδειες εκμετάλλευσης, τεχνογνωσία ή άλλη διανοητική ιδιοκτησία.
Αχρεωστήτως Καταβληθέν Ποσό	Κάθε δαπάνη στην οποία δεν αντιστοιχεί σε ίσης αξίας παραδοθέν προϊόν, έργο ή υπηρεσία, σύμφωνα με τους όρους της σχετικής απόφασης ένταξης με την οποία αναλήφθηκε η υποχρέωση υλοποίησης του επενδυτικού σχεδίου

Εξωστρεφής Επιχειρηματικότητα στη Δυτική Μακεδονία

Δημόσια Δαπάνη/ Ενίσχυση	Κάθε δημόσια συνεισφορά στη χρηματοδότηση πράξεων από τον κρατικό προϋπολογισμό, τον προϋπολογισμό περιφερειακών ή τοπικών αρχών ή τον προϋπολογισμό των Ευρωπαϊκών Κοινοτήτων στο πλαίσιο των διαρθρωτικών ταμείων και του Ταμείου Συνοχής, καθώς και κάθε παρόμοια δαπάνη. Κάθε συμμετοχή στη χρηματοδότηση από τον προϋπολογισμό πράξεων φορέων ή ενώσεων του δημόσιου τομέα, ενός ή περισσότερων περιφερειακών ή τοπικών αρχών ή φορέων του δημόσιου τομέα που ενεργούν σύμφωνα με την οδηγία 2004/18/ΕΚ του Ευρωπαϊκού Κοινοβουλίου και του Συμβουλίου, της 31ης Μαρτίου 2004, περί συντονισμού των διαδικασιών σύναψης δημοσίων συμβάσεων έργων, προμηθειών και υπηρεσιών νοείται ως παρεμφερής δαπάνη.
Δημοσιονομική Διόρθωση	Η ακύρωση του συνόλου ή μέρους της ενωσιακής ή και εθνικής συμμετοχής σε ένα έργο ή πράξη, στο πλαίσιο της συγχρηματοδότησής του από τα Επιχειρησιακά Προγράμματα της προγραμματικής περιόδου η οποία είναι ανάλογη της παράτυπης δαπάνης που διαπιστώνεται.
Δικαιούχος	Δημόσιος ή ιδιωτικός φορέας αρμόδιος για την έναρξη ή την έναρξη και υλοποίηση πράξεων. Στο πλαίσιο των καθεστώτων κρατικών ενισχύσεων δυνάμει του άρθρου 107 της Συνθήκης, οι Δικαιούχοι είναι δημόσιες ή ιδιωτικές επιχειρήσεις που εκτελούν μεμονωμένο έργο και λαμβάνουν δημόσια ενίσχυση.
Δράση	Το σύνολο των στοιχείων που ορίζονται από τη Διαχειριστική Αρχή μέσω της Πρόσκλησης και του συνοδευτικού Οδηγού Εφαρμογής αυτής βάσει των οποίων εντάσσονται και υλοποιούνται οι πράξεις.
ΕΔΕΤ	Ευρωπαϊκά Διαρθρωτικά και Επενδυτικά Ταμεία: τα Ευρωπαϊκά Διαρθρωτικά Ταμεία: α) Ευρωπαϊκό Ταμείο Περιφερειακής Ανάπτυξης (ΕΤΠΑ), β) Ευρωπαϊκό Κοινωνικό Ταμείο (ΕΚΤ), γ) Ταμείο Συνοχής και τα Επενδυτικά Ταμεία: α) Ευρωπαϊκό Γεωργικό Ταμείο Αγροτικής Ανάπτυξης (ΕΓΤΑΑ) και β) Ευρωπαϊκό Ταμείο Θάλασσας και Αλιείας (ΕΤΘΑ), τα οποία λειτουργούν βάσει ενός κοινού πλαισίου που ορίζεται από τους κανονισμούς της Ευρωπαϊκής Ένωσης.
ΕΕ	Ευρωπαϊκή Ένωση
ΕΜΕ (Ετήσια Μονάδα Εργασίας)	Σύμφωνα με το ΠΑΡΑΡΤΗΜΑ IV: ΟΡΙΣΜΟΣ ΜΜΕ του Καν. (ΕΕ) αριθ. 651/2014 της Επιτροπής (Γενικός Απαλλακτικός Κανονισμός - Γ.Α.Κ.), ο αριθμός απασχολούμενων ατόμων αντιστοιχεί στον αριθμό ετήσιων μονάδων εργασίας (ΕΜΕ), δηλαδή στον αριθμό εργαζομένων πλήρους απασχόλησης που εργάστηκαν στην εξεταζόμενη επιχείρηση ή για λογαριασμό αυτής επί ολόκληρο το υπόψη έτος. Τα άτομα που δεν εργάστηκαν ολόκληρο το έτος, οι εργαζόμενοι μερικής απασχόλησης, ανεξάρτητα από τη διάρκεια, και οι εργαζόμενοι σε εποχική βάση αντιστοιχούν σε κλάσματα των ΕΜΕ.
Ενιαία επιχείρηση	Στην «ενιαία επιχείρηση» περιλαμβάνονται, για τους σκοπούς του κανονισμού Ε.Ε. 1407/2013, όλες οι επιχειρήσεις που έχουν τουλάχιστον μία από τις ακόλουθες σχέσεις μεταξύ τους: α) μια επιχείρηση κατέχει την πλειοψηφία των δικαιωμάτων ψήφου των μετόχων ή των εταίρων άλλης επιχείρησης β) μια επιχείρηση έχει το δικαίωμα να διορίζει ή να παύει την πλειοψηφία

Εξωστρεφής Επιχειρηματικότητα στη Δυτική Μακεδονία

	<p>των μελών του διοικητικού, διαχειριστικού ή εποπτικού οργάνου άλλης επιχείρησης·</p> <p>γ) μια επιχείρηση έχει το δικαίωμα να ασκεί δεσπόζουσα επιρροή σε άλλη επιχείρηση βάσει σύμβασης που έχει συνάψει με αυτήν ή δυνάμει ρήτρας του καταστατικού αυτής της τελευταίας·</p> <p>δ) μια επιχείρηση που είναι μέτοχος ή εταίρος άλλης επιχείρησης ελέγχει μόνη της, βάσει συμφωνίας που έχει συνάψει με άλλους μετόχους ή εταίρους της εν λόγω επιχείρησης, την πλειοψηφία των δικαιωμάτων ψήφου των μετόχων ή των εταίρων αυτής της επιχείρησης.</p> <p>Οι επιχειρήσεις που έχουν οποιαδήποτε από τις σχέσεις που αναφέρονται στα στοιχεία α) έως δ) του πρώτου εδαφίου με μία ή περισσότερες άλλες επιχειρήσεις θεωρούνται, επίσης ενιαία επιχείρηση.</p>
ΕΠ	Επιχειρησιακό Πρόγραμμα: Έγγραφο το οποίο καταρτίζεται από τα αρμόδια Υπουργεία, Περιφέρειες και τους λοιπούς αρμόδιους εταίρους και εγκρίνεται από την Επιτροπή και το οποίο καθορίζει μία αναπτυξιακή στρατηγική που θα επιτευχθεί με τη συνδρομή ενός ή περισσότερων ΕΔΕΤ.
Επενδυτικό σχέδιο	Το σύνολο των στοιχείων που συμπεριλαμβάνονται στην αίτηση χρηματοδότησης του Δικαιούχου στο πλαίσιο της Πρόσκλησης της Δράσης.
ΕΥΔ ΕΠ ΠΔΜ	Ειδική Υπηρεσία Διαχείρισης του ΕΠ Περιφέρειας Δυτικής Μακεδονίας
Ευρωπαϊκή Επιτροπή	Ευρωπαϊκή Επιτροπή (εφεξής Επιτροπή).
ΕΦΔ	Ενδιάμεσος Φορέας: Κάθε δημόσιος ή ιδιωτικός φορέας, που ενεργεί υπό την ευθύνη μιας Διαχειριστικής Αρχής ή Αρχής Πιστοποίησης ή εκτελεί καθήκοντα εξ ονόματος μίας τέτοιας αρχής σε σχέση με Δικαιούχους που υλοποιούν πράξεις.
€	Ευρώ
Ιδιωτική συμμετοχή	Κάθε συμμετοχή από ιδιωτικά κεφάλαια για την υλοποίηση έργου
Κρατική ενίσχυση	Ενίσχυση που εμπίπτει στο πεδίο του άρθρου 107 της Συνθήκης για τη Λειτουργία της Ευρωπαϊκής Ένωσης (ΣΛΕΕ).
Παρατυπία	Κάθε παράβαση διάταξης του ενωσιακού δικαίου ή του σχετικού με την εφαρμογή του εθνικού δικαίου, η οποία προκύπτει από πράξη ή παράλειψη οικονομικού φορέα που εμπλέκεται στη θέσπιση των Ευρωπαϊκών Διαρθρωτικών Επενδυτικών Ταμείων (ΕΔΕΤ) και η οποία ζημιώνει ή ενδέχεται να ζημιώσει το γενικό προϋπολογισμό της Ευρωπαϊκής Ένωσης, με καταλογισμό αδικαιολόγητης δαπάνης στον προϋπολογισμό αυτής..
ΠΔΕ	Πρόγραμμα Δημοσίων Επενδύσεων.
ΠΣΚΕ	Πληροφοριακό Σύστημα Διαχείρισης Κρατικών Ενισχύσεων: το πληροφοριακό σύστημα του Υπουργείου Οικονομίας και Ανάπτυξης που περιλαμβάνει τις διαδικασίες και τα δεδομένα που απαιτούνται για τη διαχείριση, έλεγχο και υλοποίηση των δράσεων κρατικών ενισχύσεων.
Πράξη του Ε.Π.	Έργο που επιλέγεται από τη διαχειριστική αρχή του οικείου προγράμματος και η οποία συμβάλλει στην επίτευξη των στόχων της σχετικής

Εξωστρεφής Επιχειρηματικότητα στη Δυτική Μακεδονία

	προτεραιότητας.
ΣΑΕ	Συλλογική Απόφαση Έργου.
ΣΔΕ	Σύστημα Διαχείρισης Ελέγχου.
Σύμφωνο Εταιρικής Σχέσης 2014-2020 (Εταιρικό σύμφωνο για το Πλαίσιο Ανάπτυξης - ΕΣΠΑ)	Το έγγραφο που καταρτίζεται από το Υπουργείο Οικονομίας και Ανάπτυξης με τη συνεργασία των συναρμόδιων Υπουργείων, Περιφερειών και των λοιπών οικείων εταίρων, και εγκρίνεται, μετά από διάλογο, από την Επιτροπή των Ευρωπαϊκών Κοινοτήτων (εφεξής Επιτροπή) και το οποίο αποτελεί το πλαίσιο για την κατάρτιση του προγραμματισμού του Ευρωπαϊκού Ταμείου Περιφερειακής Ανάπτυξης (ΕΤΠΑ), του Ευρωπαϊκού Κοινωνικού Ταμείου (ΕΚΤ), του Ταμείου Συνοχής, του Ευρωπαϊκού Γεωργικού Ταμείου Αγροτικής Ανάπτυξης (ΕΓΤΑΑ) και του Ευρωπαϊκού Ταμείου Θάλασσας και Αλιείας (ΕΤΘΑ) για την επίτευξη των στόχων της στρατηγικής για έξυπνη, διατηρήσιμη και χωρίς αποκλεισμούς ανάπτυξη.
Υπεύθυνος του Έργου	Φυσικό πρόσωπο το οποίο έχει την ευθύνη για την υλοποίηση της πράξης, τον συντονισμό του έργου σε επίπεδο διοικητικό και σε επίπεδο επικοινωνίας μεταξύ επιχείρησης και της σύμπραξης συνολικά με την Ειδική Υπηρεσία Διαχείρισης του Προγράμματος.
ΥΑΕΚΕΔ (ΥΠΑΣΥΔ 2014- 2020)	Η Απόφαση του Υπουργού Οικονομίας και Ανάπτυξης 81986/ΕΥΘΥ712/31.7.2015 «Εθνικοί κανόνες επιλεξιμότητας δαπανών για τα προγράμματα του ΕΣΠΑ 2014-2020 – Έλεγχοι νομιμότητας δημοσίων συμβάσεων συγχρηματοδοτούμενων πράξεων ΕΣΠΑ 2014-2020 από Αρχές Διαχείρισης και Ενδιάμεσους Φορείς – Διαδικασία Ενστάσεων επί των αποτελεσμάτων αξιολόγησης πράξεων» (ΦΕΚ 1822/Β/24.08.2015).
Φορέας χρηματοδότησης	Η Περιφέρεια η οποία έχει την ευθύνη απόδοσης των πιστώσεων στο Δικαιούχο ή στον Ενδιάμεσο Φορέα στην περίπτωση πράξεων κρατικών ενισχύσεων.
Φορέας της Επένδυσης/ Φορέας υλοποίησης	Άτυπος, εναλλακτικός τρόπος περιγραφής των Δικαιούχων στο πλαίσιο των καθεστώτων ενίσχυσης δυνάμει του άρθρου 107 της Συνθήκης.

ΕΙΣΑΓΩΓΗ

Η δράση «Εξωστρεφής Επιχειρηματικότητα στη Δυτική Μακεδονία» χρηματοδοτείται από το Ευρωπαϊκό Ταμείο Περιφερειακής Ανάπτυξης (ΕΤΠΑ) στο πλαίσιο του Επιχειρησιακού Προγράμματος «Δυτική Μακεδονία» 2014-2020 του ΕΣΠΑ 2014-2020, Άξονας Προτεραιότητας 03 «Βελτίωση της ανταγωνιστικότητας των μικρομεσαίων επιχειρήσεων» και ειδικότερα συμβάλει στον Ειδικό Στόχο 3.2.1.: «Ενίσχυση του εξωστρεφούς προσανατολισμού των επιχειρήσεων».

Η Δράση αφορά την ενίσχυση υφιστάμενων, νέων και υπό σύσταση μικρών, πολύ μικρών και μεσαίων επιχειρήσεων για τη βελτίωση της εξωστρέφειας της επιχειρηματικότητας με προτεραιότητα στους τομείς της Περιφερειακής Στρατηγικής Έξυπνης Εξειδίκευσης (RIS3), για την Περιφέρεια Δυτικής Μακεδονίας εκτός των περιοχών παρέμβασης των Επιχειρησιακών Σχεδίων Βιώσιμης Αστικής Ανάπτυξης (ΕΣΒΑΑ).

Στόχοι της Δράσης είναι:

- Η αύξηση του αριθμού των ΜΜΕ στους τομείς προτεραιότητας της στρατηγικής έξυπνης εξειδίκευσης (RIS3) που ενσωματώνουν στην παραγωγική τους διαδικασία την καινοτομία, την υιοθέτηση σύγχρονων μεθόδων και τεχνολογιών, την εφαρμογή βέλτιστων πρακτικών μειωμένης ενεργειακής κατανάλωσης με στόχο την παραγωγή προϊόντων υψηλής έντασης γνώσης και αυξημένης προστιθέμενης αξίας με δυνατότητες εισχώρησης στις διεθνείς αγορές.
- Η αύξηση των εξαγωγών μέσω των ενισχύσεων των παραγωγικών επενδύσεων στους τομείς προτεραιότητας της στρατηγικής έξυπνης εξειδίκευσης (RIS3).
- Η ενίσχυση της προστιθέμενης αξίας των παραγόμενων προϊόντων και η βελτίωση της ανταγωνιστικότητας τους θέσης στην εγχώρια και κυρίως στη διεθνή αγορά.
- Η βελτίωση των δεικτών εξωστρέφειας των ΜΜΕ της Περιφέρειας και η επέκταση των εξαγωγίμων προϊόντων σε νέες αγορές, ιδιαίτερα για τους τομείς προτεραιότητας της στρατηγικής έξυπνης εξειδίκευσης (RIS3).
- Η βελτίωση της εξωστρέφειας του εμπορίου της Περιφέρειας, και η μετατροπή των μικροεξαγωγέων σε μικροεξαγωγείς και η αύξηση του αριθμού των χωρών προορισμού των περιφερειακών εξαγωγών.

1. ΝΟΜΟΘΕΤΙΚΟ – ΚΑΝΟΝΙΣΤΙΚΟ ΠΛΑΙΣΙΟ ΥΛΟΠΟΙΗΣΗΣ ΤΗΣ ΔΡΑΣΗΣ

Το βασικό νομοθετικό πλαίσιο βάσει του οποίου θα υλοποιηθεί η δράση είναι:

1. Το άρθρο 90 του «Κώδικα Νομοθεσίας για την Κυβέρνηση και Κυβερνητικά Όργανα» που κυρώθηκε με το άρθρο πρώτο του π.δ. 63/2005 (ΦΕΚ 98/Α/22-4-2005).
2. Ο Ν. 3852/2010 «Νέα Αρχιτεκτονική της Αυτοδιοίκησης και της Αποκεντρωμένης Διοίκησης - Πρόγραμμα Καλλικράτης» (ΦΕΚ 87/Α/7-7-2010), όπως τροποποιήθηκε και ισχύει
3. Την με Α.Π. 112/25-06-2019 Απόφαση του Πολυμελούς Πρωτοδικείου Κοζάνης για την «Ανακήρυξη του επιτυχόντα και των επιλαχόντων συνδυασμών, του Περιφερειάρχη, των τακτικών και αναπληρωματικών Περιφερειακών Συμβούλων κάθε συνδυασμού των εκλογών της 26-05-2019»,
4. Την με Α.Π. Α1439/24-07-2019 Απόφαση του Διοικητικού Εφετείου Θεσσαλονίκης για την Ένσταση κατά της απόφασης του Πολυμελούς Πρωτοδικείου Κοζάνης, με αριθμ. 112/25-06-2019 για την «Ανακήρυξη του επιτυχόντα και των επιλαχόντων συνδυασμών, του Περιφερειάρχη, των τακτικών και αναπληρωματικών Περιφερειακών Συμβούλων κάθε συνδυασμού των εκλογών της 26-05-2019»,

Εξωστρεφής Επιχειρηματικότητα στη Δυτική Μακεδονία

5. Την με Αρ. Απόφαση 6405/19-01-2022, πράξη του Συντονιστή Αποκεντρωμένης Διοίκησης Ηπείρου – Δυτικής Μακεδονίας περί Έγκρισης του Οργανισμού Εσωτερικής Υπηρεσίας της Περιφέρειας Δυτικής Μακεδονίας (ΦΕΚ 563/Β'/11.02.2022)..
6. Ο Νόμος 4314/2014 (ΦΕΚ 265/Α/23.12.2014) «Για τη διαχείριση, τον έλεγχο και την εφαρμογή αναπτυξιακών παρεμβάσεων για την προγραμματική περίοδο 2014–2020», και ειδικά το άρθρο 13, παρ. 7ε όπως τροποποιήθηκε και ισχύει .
7. Το Νόμο 4605/2019 και ειδικότερα το άρθρο 26 για την τροποποίηση των διατάξεων του Νόμου 4314/2014.
8. Η υπ. αριθμ. 58147/ΕΥΘΥ 575/01-06-2016 (ΦΕΚ 1762 τ.Β'/16-06-2016) Υπουργική Απόφαση, με θέμα Τροποποίηση της υπ. αριθμ. 32663/ΕΥΘΥ 323/23.04.2015 Υ.Α. «Αναδιάρθρωση της Ειδικής Υπηρεσίας Διαχείρισης του ΕΠ Περιφέρειας Δυτικής Μακεδονίας, σύμφωνα με το άρθρο 7 του Ν. 4314/2014 και αντικατάσταση της αριθμ. 41542/Γ'ΚΠΣ/277 (ΦΕΚ 1501 τ.Β'/08-12-2000), ΚΥΑ, όπως έχει τροποποιηθεί και ισχύει (ΦΕΚ 712 τ.Β'/24-04-2015)
9. Ο Κανονισμός (ΕΕ) αριθ. 1301/2013 του Ευρωπαϊκού Κοινοβουλίου και του Συμβουλίου της 17ης Δεκεμβρίου 2013 για το Ευρωπαϊκό Ταμείο Περιφερειακής Ανάπτυξης και την κατάργηση του υπ. αρ. 1080/2006 Κανονισμού του Συμβουλίου.
10. Ο Κανονισμός (ΕΕ) αριθμ. 1303/2013 της Ευρωπαϊκού Κοινοβουλίου και του Συμβουλίου της 17ης Δεκεμβρίου 2013, περί καθορισμού κοινών διατάξεων για το Ευρωπαϊκό Ταμείο Περιφερειακής Ανάπτυξης, το Ευρωπαϊκό Κοινωνικό Ταμείο, το Ταμείο Συνοχής, το Ευρωπαϊκό Γεωργικό Ταμείο Αγροτικής Ανάπτυξης και το Ευρωπαϊκό Ταμείο Θάλασσας και Αλιείας και περί καθορισμού γενικών διατάξεων για το Ευρωπαϊκό Ταμείο Περιφερειακής ανάπτυξης, το Ευρωπαϊκό Κοινωνικό Ταμείο, το Ταμείο Συνοχής και το Ευρωπαϊκό Ταμείο Θάλασσας και Αλιείας και για την κατάργηση του κανονισμού (ΕΚ) αριθ. 1083/2006.
11. Ο Κανονισμός (ΕΕ) αριθ. 1304/2013 του Ευρωπαϊκού Κοινοβουλίου και του Συμβουλίου της 17ης Δεκεμβρίου 2013 σχετικά με το Ευρωπαϊκό Κοινωνικό Ταμείο και την κατάργηση του Κανονισμού (ΕΚ) αριθ. 1081/2006
12. Την με αριθμ. C(2014) 3542/23-05-2014 Απόφαση της Επιτροπής των ΕΚ για την έγκριση του Συμφώνου Εταιρικής Σχέσης (ΣΕΣ) της Ελλάδας (νέο ΕΣΠΑ) για την περίοδο 2014-2020 (κωδ. CCI 2014GR16M8PA001), όπως τροποποιείται και ισχύει.
13. Η με αριθμό C(2018) 8852 final / 12-12-2018 Εκτελεστική απόφαση της Ευρωπαϊκής Επιτροπής για την τροποποίηση της Εκτελεστικής απόφασης C(2014) 10180 final/18-12-2014 για την έγκριση ορισμένων στοιχείων του Περιφερειακού Επιχειρησιακού Προγράμματος «Δυτική Μακεδονία» για στήριξη από το Ευρωπαϊκό Ταμείο Περιφερειακής Ανάπτυξης και το Ευρωπαϊκό Κοινωνικό Ταμείο στο πλαίσιο του στόχου «Επενδύσεις για την ανάπτυξη και την απασχόληση» στην Ελλάδα (CCI 2014GR16M2OP006)
14. Την ΚΥΑ 145739/27-01-2015 των Υπ. Περιβάλλοντος, Ενέργειας και Κλιματικής Αλλαγής – Υπ. Εσωτερικών και Υπ. Ανάπτυξης και Ανταγωνιστικότητας με θέμα «Έγκριση Στρατηγικής Μελέτης Περιβαλλοντικών Επιπτώσεων του Περιφερειακού Επιχειρησιακού Προγράμματος Δυτικής Μακεδονίας 2014-2020».
15. Η σύσταση 2003/361/ΕΚ της Επιτροπής της 6ης Μαΐου 2003, σχετικά με τον ορισμό των πολύ μικρών, των μικρών και των μεσαίων επιχειρήσεων [Επίσημη Εφημερίδα L 124 της 20.05.2003]
16. Η Ανακοίνωση της Ευρωπαϊκής Επιτροπής σχετικά με την έννοια της κρατικής ενίσχυσης όπως αναφέρεται στο άρθρο 107 παράγραφος 1 της Συνθήκης για τη λειτουργία της Ευρωπαϊκής Ένωσης (2016/C 262/01).
17. Ο Κανονισμός (ΕΕ) αριθ.821/2014 της Επιτροπής της 28ης Ιουλίου 2014, περί καθορισμού κανόνων εφαρμογής του κανονισμού (ΕΕ) αριθ.1303/2013 του Ευρωπαϊκού Κοινοβουλίου και του Συμβουλίου όσον αφορά τις λεπτομέρειες για την μεταβίβαση και διαχείριση των συνεισφορών των προγραμμάτων, την υποβολή εκθέσεων σχετικά με τα μέσα χρηματοοικονομικής τεχνικής, τα

Εξωστρεφής Επιχειρηματικότητα στη Δυτική Μακεδονία

τεχνικά χαρακτηριστικά των μέτρων πληροφόρησης και επικοινωνίας για τις πράξεις και το σύστημα καταγραφής και αποθήκευσης των δεδομένων, όπως τροποποιείτε και ισχύει κάθε φορά.

18. Τον Κανονισμό (ΕΕ) 480/2014 της Ευρωπαϊκής Επιτροπής, της 3 Μαρτίου 2014 για τη συμπλήρωση του κανονισμού (ΕΕ) αριθ. 1303/2013 του Ευρωπαϊκού Κοινοβουλίου και του Συμβουλίου περί καθορισμού κοινών διατάξεων για το Ευρωπαϊκό Ταμείο Περιφερειακής Ανάπτυξης, το Ευρωπαϊκό Κοινωνικό Ταμείο, το Ταμείο Συνοχής, το Ευρωπαϊκό Γεωργικό Ταμείο Αγροτικής Ανάπτυξης και το Ευρωπαϊκό Ταμείο Θάλασσας και Αλιείας και περί καθορισμού γενικών διατάξεων για το Ευρωπαϊκό Ταμείο Περιφερειακής Ανάπτυξης, το Ευρωπαϊκό Κοινωνικό Ταμείο, το Ταμείο Συνοχής και το Ευρωπαϊκό Ταμείο Θάλασσας και Αλιείας και συγκεκριμένα τα σχετικά με τα Μέσα Χρηματοοικονομικής Τεχνικής θέματα,
19. Η Απόφαση της Επιτροπής των ΕΚ με αριθμό C(2016) 8434 final/19.12.2016 «Υπόθεση κρατικής ενίσχυσης αριθ. SA. 46230 (2016/N) - Ελλάδα – Τροποποίηση του χάρτη περιφερειακών ενισχύσεων για την Ελλάδα (2014 – 2020) για την περίοδο 2017 - 2020.
20. Ο Κανονισμός (ΕΕ) 1407/2013 (Ο.Υ ΕΕ L 352 της 24.12.2013) της Επιτροπής σχετικά με την εφαρμογή των άρθρων 107 και 108 της Συνθήκης για τη λειτουργία της Ευρωπαϊκής Ένωσης στις ενισχύσεις ήσσονος σημασίας.
21. Την Ανακοίνωση της Επιτροπής 2007/C 272/05 για την αποτελεσματική εφαρμογή των αποφάσεων της Επιτροπής με τις οποίες τα Κράτη Μέλη διατάσσονται να ανακτήσουν παράνομες και ασυμβίβαστες κρατικές ενισχύσεις.
22. Ο Ν. 4488/2017 "Συνταξιοδοτικές ρυθμίσεις Δημοσίου και λοιπές ασφαλιστικές διατάξεις, ενίσχυση της προστασίας των εργαζομένων, δικαιώματα ατόμων με αναπηρίες και άλλες διατάξεις" (ΦΕΚ 137Α/13-09-2017) και συγκεκριμένα τα άρθρα 39 & 40.
23. Η υπ' αριθ. 137675/ΕΥΘΥ1016/19-12-2018 (ΦΕΚ 5968/Β/31-12-2018) Υπουργική Απόφαση με θέμα «Αντικατάσταση της υπ' αριθμ. 110427/ΕΥΘΥ/1020/20.10.2016 (ΦΕΚ Β' 3521) υπουργικής απόφασης με τίτλο «Τροποποίηση και αντικατάσταση της υπ' αριθμ. 81986/ΕΥΘΥ712/31.7.2015 (ΦΕΚ Β' 1822) υπουργικής απόφασης "Εθνικοί κανόνες επιλεξιμότητας δαπανών για τα προγράμματα του ΕΣΠΑ 2014 - 2020 - Έλεγχοι νομιμότητας δημοσίων συμβάσεων συγχρηματοδοτούμενων πράξεων ΕΣΠΑ 2014-2020 από Αρχές Διαχείρισης και Ενδιάμεσους Φορείς - Διαδικασία ενστάσεων επί των αποτελεσμάτων αξιολόγησης πράξεων"»,
24. Τα εγχειρίδια Διαδικασιών Διαχείρισης και Ελέγχου Επιχειρησιακών προγραμμάτων 2014-20 και ειδικότερα το εγχειρίδιο διαδικασιών και ελέγχου πράξεων κρατικών ενισχύσεων
25. Η Υ.Α. με Α.Π. 3357/ΕΥΣ/1338/27.01.2011 «Στοιχεία συστήματος για τον έλεγχο σώρευσης κρατικών ενισχύσεων», όπως ισχύει.
26. Το με Α.Π. 12078/ΕΥΘΥ/1150/25.11.2015 έγγραφο της ΕΥΘΥ με θέμα: «Περιγραφή του Συστήματος Διαχείρισης και Ελέγχου για τα ΕΠ του ΕΣΠΑ 2014-2020 που χρηματοδοτούνται από το ΕΤΠΑ, το ΕΚΤ και το ΤΣ στο πλαίσιο του Στόχου: Επενδύσεις στην Ανάπτυξη και την Απασχόληση» όπως τροποποιήθηκε και ισχύει.
27. Το ΠΔ 274/2000 (ΦΕΚ 225/Α/17.10.2000) «Όροι, προϋποθέσεις και διαδικασία χρηματοδότησης (επιχορήγησης ή συνδρομής) έργων και προγραμμάτων που υποβάλλονται από βιομηχανικές ή άλλες παραγωγικές μονάδες» όπως αυτό τροποποιήθηκε και ισχύει σήμερα
28. Την με αρ. πρωτ. 74391/ΕΥΚΕ 2634/13-07-2016 εγκύκλιο της ΕΥΚΕ με θέμα «Οδηγίες στους φορείς που εμπλέκονται στην χορήγηση Κρατικών Ενισχύσεων κατά την Προγραμματική Περίοδο 2014-2020».
29. Η με Α.Π.48087/ΕΥΚΕ5479/26.04.2017 εγκύκλιος της ΕΥΚΕ με θέμα: «Περιγραφή διαδικασιών, Ρόλων εργασίας και Ρόλων προς τους φορείς που εμπλέκονται στη χορήγηση κρατικών ενισχύσεων κατά την προγραμματική περίοδο 2014-2020».

Εξωστρεφής Επιχειρηματικότητα στη Δυτική Μακεδονία

30. Την ΥΑ με αριθ. 18709/ΕΥΣΣΑ 413/24-02-2016 (ΦΕΚ 449) και θέμα: "Διαδικασίες κατάρτισης, έγκρισης, ανάθεσης και υλοποίησης ενεργειών τεχνικής βοήθειας", και ειδικότερα τα αναφερόμενα σε «Αξιολόγηση» στο Παράρτημα 1, όπως τροποποιείται και ισχύει.
31. Η με αριθμ. 126829 ΕΥΘΥ 1217(1) ΚΥΑ (ΦΕΚ 2784 Β', 21-12-2015) Σύστημα δημοσιονομικών διορθώσεων και διαδικασίες ανάκτησης αχρεωστήτως ή παρανόμως καταβληθέντων ποσών από πόρους του κρατικού προϋπολογισμού για την υλοποίηση προγραμμάτων συγχρηματοδοτούμενων στο πλαίσιο του ΕΣΠΑ 2014-2020 σύμφωνα με το αρ. 22 του Ν.4314/2014.
32. Ο Οδηγός Κρατικών Ενισχύσεων και RIS3, όπως κοινοποιήθηκε με το υπ' αριθ. 115970/13.11.2015 έγγραφο της Ειδικής Υπηρεσίας Κρατικών Ενισχύσεων, όπως τροποποιείται και ισχύει.
33. Το έγγραφο της Γ.Γ. Δημοσίων Επενδύσεων – ΕΣΠΑ με αριθ. 17952/ΕΥΣΣΑ 382/17.02.2016 και θέμα: "Διαχείριση Δράσεων Κρατικών Ενισχύσεων Περιφερειακής Στρατηγικής Έξυπνης Εξειδίκευσης – RIS3".
34. Το άρθρο 33 του Ν. 4538/2018 (ΦΕΚ Α' 85/16.5.2018) σχετικά με την δυνατότητα να ορίζεται ως Ενδιάμεσος Φορέας η αστική μη κερδοσκοπική εταιρεία με την επωνυμία «Ενδιάμεσος Φορέας Επιχειρησιακών Προγραμμάτων Ανταγωνιστικότητας και Επιχειρηματικότητας» (δ.τ. ΕΦΕΠΑΕ)
35. Η με αριθ. πρωτ. 4024/18-12-2018 απόφαση του Περιφερειάρχη Δυτικής Μακεδονίας με θέμα: «Ορισμός του «ΕΦΕΠΑΕ» ως Ενδιάμεσου Φορέα του Επιχειρησιακού Προγράμματος Περιφέρειας Δυτικής Μακεδονίας και Ανάθεση αρμοδιοτήτων διαχείρισης για Πράξεις Κρατικών Ενισχύσεων του Επιχειρησιακού Προγράμματος «Δυτική Μακεδονία 2014-2020»
36. Την με ημ/νία 25/02/2019 Επιχειρησιακή Συμφωνία μεταξύ του Περιφερειάρχη Δυτικής Μακεδονίας και του Νόμιμου Εκπροσώπου του ΕΦΕΠΑΕ για την άσκηση των καθηκόντων διαχείρισης από τον ΕΦΕΠΑΕ που του έχουν ανατεθεί με την με αρ. πρωτ. 4024/18-12-2018 Απόφαση του Περιφερειάρχη Δυτικής Μακεδονίας (ΦΕΚ 6164/Β'/31-12-2018).
37. Οι με αριθ. πρωτ. 517/14-02-2019, 971/13-03-2020 και 2838/14-09-2020 αποφάσεις της Επιτροπής Παρακολούθησης του ΕΠ Δυτική Μακεδονία 2014-2020 με τη γραπτή διαδικασία, με τις οποίες εγκρίθηκαν η εξειδίκευση, η μεθοδολογία αξιολόγησης και τα κριτήρια επιλογής της Δράσης 03.2.1.01 «Δράσεις ενίσχυσης επιχειρήσεων και συστάδων επιχειρήσεων με εξωστρεφή προσανατολισμό».
38. Την υπ' αριθμ. 1767/05-06-2020 Πρόσκληση υποβολής προτάσεων με τίτλο «Πρόσκληση Εξωστρεφής Επιχειρηματικότητα στη Δυτική Μακεδονία στο πλαίσιο του Ε.Π Περιφέρεια Δυτικής Μακεδονίας 2014-2020» (ΑΔΑ : ΩΕ3Μ7ΛΨ-1ΧΛ)
39. Την υπ' αριθμ. 2723/04-09-2020 Απόφαση Περιφερειάρχη Δυτικής Μακεδονίας για την 1^η Τροποποίηση της Αναλυτικής Πρόσκλησης της δράσης «Εξωστρεφής Επιχειρηματικότητα στη Δυτική Μακεδονία στο πλαίσιο του Ε.Π Περιφέρεια Δυτικής Μακεδονίας 2014-2020» (ΑΔΑ : Ω2ΞΝ7ΛΨ-ΡΒ8)
40. Την υπ' αριθμ. 3006/23-09-2020 Απόφαση Περιφερειάρχη Δυτικής Μακεδονίας για την 2^η Τροποποίηση της Αναλυτικής Πρόσκλησης της δράσης «Εξωστρεφής Επιχειρηματικότητα στη Δυτική Μακεδονία στο πλαίσιο του Ε.Π Περιφέρεια Δυτικής Μακεδονίας 2014-2020» (ΑΔΑ : 643Χ7ΛΨ-ΜΞ0)
41. Την υπ' αριθμ. 4191/17-12-2020 Απόφαση Περιφερειάρχη Δυτικής Μακεδονίας για την 3^η Τροποποίηση της Αναλυτικής Πρόσκλησης της δράσης «Εξωστρεφής Επιχειρηματικότητα στη Δυτική Μακεδονία στο πλαίσιο του Ε.Π Περιφέρεια Δυτικής Μακεδονίας 2014-2020» (ΑΔΑ : ΡΒΑ87ΛΨ-ΜΟΖ)
42. Την υπ' αριθμ. 3617/01-10-2021 Απόφαση Περιφερειάρχη Δυτικής Μακεδονίας για την 4^η Τροποποίηση της Αναλυτικής Πρόσκλησης της δράσης «Εξωστρεφής Επιχειρηματικότητα στη Δυτική Μακεδονία στο πλαίσιο του Ε.Π Περιφέρεια Δυτικής Μακεδονίας 2014-2020» (ΑΔΑ : ΨΞΦΑ7ΛΨ-Λ7Ξ)

Εξωστρεφής Επιχειρηματικότητα στη Δυτική Μακεδονία

43. Την υπ' αριθμ. 3796/13-10-2021 Απόφαση Περιφερειάρχη Δυτικής Μακεδονίας για την 5^η Τροποποίηση της Αναλυτικής Πρόσκλησης της δράσης «Εξωστρεφής Επιχειρηματικότητα στη Δυτική Μακεδονία στο πλαίσιο του Ε.Π Περιφέρεια Δυτικής Μακεδονίας 2014-2020» (ΑΔΑ : 97Λ87ΛΨ-ΔΜΟ)
44. Την υπ' αριθμ. 2215/09-06-2022 Απόφαση Περιφερειάρχη Δυτικής Μακεδονίας για την 6^η Τροποποίηση της Αναλυτικής Πρόσκλησης της δράσης «Εξωστρεφής Επιχειρηματικότητα στη Δυτική Μακεδονία στο πλαίσιο του Ε.Π Περιφέρεια Δυτικής Μακεδονίας 2014-2020» (ΑΔΑ : Ψ03Σ7ΛΨ-ΙΚΞ)
45. Την υπ' αριθμ. 3266/16-08-2022 Απόφαση Περιφερειάρχη Δυτικής Μακεδονίας για την 7^η Τροποποίηση της Αναλυτικής Πρόσκλησης της δράσης «Εξωστρεφής Επιχειρηματικότητα στη Δυτική Μακεδονία στο πλαίσιο του Ε.Π Περιφέρεια Δυτικής Μακεδονίας 2014-2020» (ΑΔΑ : ΨΒΑΕ7ΛΨ-ΤΧΥ)
46. Το με αριθμό πρωτοκόλλου 4713/11-11-2022 έγγραφο της ΕΥΔΕΠ Περ. Δυτ. Μακεδονίας με θέμα : Αίτημα εξέτασης σχεδίου της 8^{ης} Τροποποίησης της Πρόσκλησης Υποβολής Προτάσεων **«Εξωστρεφής Επιχειρηματικότητα στη Δυτική Μακεδονία»**
47. Το με Α.Π. 110718/ΕΥΚΕ 1983/18-11-2022 έγγραφο της ΕΥΚΕ με θέμα Διατύπωση Γνώμης επί σχεδίου Απόφασης 8ης Τροποποίησης του Περιφερειάρχη ΔΥΤΙΚΗΣ ΜΑΚΕΔΟΝΙΑΣ για τη δράση «Εξωστρεφής Επιχειρηματικότητα στη Δυτική Μακεδονία»
48. Την υπ' αριθμ. 4987/28-11-2022 Απόφαση Περιφερειάρχη Δυτικής Μακεδονίας για την Όγδοη (8η) Τροποποίηση της Αναλυτικής Πρόσκλησης της Δράσης «Εξωστρεφής Επιχειρηματικότητα στη Δυτική Μακεδονία» στα πλαίσια του Επιχειρησιακού Προγράμματος «Δυτική Μακεδονία 2014-2020» (ΑΔΑ : 600Π7ΛΨ-ΙΚΞ)
49. Την επιστολή με αρ. πρωτ. 4340/29-11-2022 (αρ. πρωτ. 5101/01-12-22 ΕΥΔ ΠΔΜ) της Ελληνικής Ομοσπονδίας Γούνας
50. Την υπ' αριθμ. 5235/08-12-2022 Απόφαση Περιφερειάρχη Δυτικής Μακεδονίας για την Ένατη (9η) Τροποποίηση της Αναλυτικής Πρόσκλησης της Δράσης «Εξωστρεφής Επιχειρηματικότητα στη Δυτική Μακεδονία» στα πλαίσια του Επιχειρησιακού Προγράμματος «Δυτική Μακεδονία 2014-2020» (ΑΔΑ : ΩΔ287ΛΨ-Φ08)
51. Την υπ' αριθμ. 4464/31-10-2023 Απόφαση Περιφερειάρχη Δυτικής Μακεδονίας για την Δέκατη (10η) Τροποποίηση της Αναλυτικής Πρόσκλησης της Δράσης «Εξωστρεφής Επιχειρηματικότητα στη Δυτική Μακεδονία» στα πλαίσια του Επιχειρησιακού Προγράμματος «Δυτική Μακεδονία 2014-2020» (ΑΔΑ : Ρ91Δ7ΛΨ-8ΥΡ)

Το θεσμικό πλαίσιο χορήγησης των κρατικών ενισχύσεων της παρούσας πρόσκλησης είναι ο Κανονισμός (ΕΕ) 1407/2013 της Επιτροπής σχετικά με την εφαρμογή των άρθρων 107 και 108 της Συνθήκης για τη λειτουργία της Ευρωπαϊκής Ένωσης στις ενισχύσεις ήσσονος σημασίας (Ο.Υ ΕΕ L 352 της 24.12.2013).

Σημειώνονται τα εξής:

1. Οι επιχειρήσεις που ενισχύονται, θα πρέπει να συνεκτιμούν και να προασπίζουν την ισότητα μεταξύ ανδρών και γυναικών, να αποτρέπουν κάθε διάκριση εξαιτίας του φύλου, της φυλής ή της εθνοτικής καταγωγής, της θρησκείας ή των πεποιθήσεων και να λαμβάνουν μέριμνα για τη διευκόλυνση της πρόσβασης σε αυτές ατόμων με αναπηρία, σύμφωνα με τα προβλεπόμενα στο άρθρο 7 του Κανονισμού (ΕΕ) αριθ. 1303/2013 του Ευρωπαϊκού Κοινοβουλίου και του Συμβουλίου, της 17ης Δεκεμβρίου 2013, περί καθορισμού γενικών διατάξεων για το Ευρωπαϊκό Ταμείο Περιφερειακής Ανάπτυξης, το Ευρωπαϊκό Κοινωνικό Ταμείο και το Ταμείο Συνοχής και την κατάργηση του κανονισμού (ΕΚ) αριθ. 1083/2006. Επίσης, θα πρέπει να σέβονται την αρχή της αειφόρου ανάπτυξης και να διασφαλίζουν τις απαιτήσεις περιβαλλοντικής προστασίας, απόδοσης πόρων, μετριασμού κλιματικής αλλαγής, μετριασμού κλιματικής αλλαγής και προστασίας βιοποικιλότητας, σύμφωνα με το άρθρο 8 του ανωτέρω κανονισμού.

Εξωστρεφής Επιχειρηματικότητα στη Δυτική Μακεδονία

2. Πρέπει να τηρηθούν οι απαιτήσεις δημοσιότητας, όπως ορίζονται στα άρθρα 115-117 και στο Παράρτημα XII του Κανονισμού (ΕΕ) 1303/2014, στο Κεφάλαιο II του Εκτελεστικού Κανονισμού 821/2014, στον Επικοινωνιακό Οδηγό για το ΕΣΠΑ 2014 – 2020 που εκδόθηκε από την Εθνική Αρχή Συντονισμού του Υπουργείου Οικονομίας, Υποδομών, Ναυτιλίας και Τουρισμού το Μάιο του 2015. Η υποβολή αιτήσεων των δικαιούχων στο πλαίσιο της πρόσκλησης σημαίνει και αποδοχή από μέρους τους των όρων δημοσιότητας.
3. Στοιχεία των εγκεκριμένων προς χρηματοδότηση δικαιούχων, όπως αυτά προβλέπονται στο Παράρτημα XII του Καν. 1303/2013 και στην κατά περίπτωση εφαρμοζόμενη νομική βάση του Ανταγωνισμού, θα αποτελέσουν αντικείμενο δημοσιοποίησης.
4. Για τα όρια και τις μέγιστες εντάσεις ενίσχυσης λαμβάνεται υπόψη το συνολικό ποσό της ενίσχυσης:
 - a. Απαγορεύεται η σώρευση ενισχύσεων ήσσονος σημασίας με άλλες κρατικές ενισχύσεις για τις ίδιες επιλέξιμες δαπάνες ή με κρατικές ενισχύσεις για το ίδιο μέτρο χρηματοδότησης υψηλού κινδύνου, αν η σώρευση αυτή οδηγεί σε υπέρβαση της υψηλότερης σχετικής έντασης ενίσχυσης ή του ποσού ενίσχυσης που έχει καθοριστεί με βάση τα συγκεκριμένα δεδομένα κάθε περίπτωσης σε κανονισμό απαλλαγής κατά κατηγορία ή απόφαση που έχει εκδώσει η Επιτροπή.
 - b. Το συνολικό ποσό των ενισχύσεων ήσσονος σημασίας που χορηγούνται ανά κράτος μέλος σε μία ενιαία επιχείρηση δεν υπερβαίνει το ποσό των 200.000 ευρώ σε οποιαδήποτε περίοδο τριών οικονομικών ετών.
5. Στην εκτέλεση των έργων θα πρέπει να ληφθεί υπόψη η ισχύουσα εθνική και κοινοτική νομοθεσία σχετικά με την προστασία του ατόμου από την επεξεργασία δεδομένων προσωπικού χαρακτήρα. Ειδικότερα ο Κανονισμός (ΕΕ) 2016/679 του Ευρωπαϊκού Κοινοβουλίου και του Συμβουλίου, της 27ης Απριλίου 2016, για την προστασία των φυσικών προσώπων έναντι της επεξεργασίας των δεδομένων προσωπικού χαρακτήρα και για την ελεύθερη κυκλοφορία των δεδομένων αυτών και την κατάργηση της οδηγίας 95/46/ΕΚ (Γενικός Κανονισμός για την Προστασία Δεδομένων), ΕΕ L 119 της 4.5.2016.
6. Οι ενισχύσεις που χορηγούνται δυνάμει της παρούσας πρόσκλησης συμβιβάζονται με την εσωτερική αγορά κατά την έννοια του άρθρου 107 παράγραφος 2 ή 3 της Συνθήκης και απαλλάσσονται από την υποχρέωση κοινοποίησης του άρθρου 108 παράγραφος 3 της Συνθήκης, εφόσον οι ενισχύσεις αυτές πληρούν όλες τις προϋποθέσεις του Καν. (Ε.Ε.) 1407/2013.

2. ΤΑΥΤΟΤΗΤΑ ΤΗΣ ΔΡΑΣΗΣ

Η δράση «**Εξωστρεφής Επιχειρηματικότητα στη Δυτική Μακεδονία**» αφορά στην ενίσχυση υφιστάμενων, νέων και υπό σύσταση πολύ μικρών, μικρών και μεσαίων επιχειρήσεων της Περιφέρειας Δυτικής Μακεδονίας που δραστηριοποιούνται στους τομείς της μεταποίησης, των κατασκευών, του εμπορίου και επιλεγμένων υπηρεσιών. Σκοπός της είναι η ενίσχυση των επιχειρήσεων για έναρξη/συνέχιση της εξωστρεφούς ανταγωνιστικότητας και επιχειρηματικής τους δράσης με υφιστάμενα / διαφοροποιημένα-νέα προϊόντα υπηρεσίες, τόσο σε υφιστάμενες όσο και σε νέες αγορές.

Θα ενισχυθούν κατά προτεραιότητα οι επιχειρήσεις που δραστηριοποιούνται στους τομείς προτεραιότητας της στρατηγικής έξυπνης εξειδίκευσης RIS3 της Περιφέρειας Δυτικής Μακεδονίας και ειδικότερα στους ακόλουθους παραγωγικούς κλάδους της οικονομίας: Αγροδιατροφή (Μεταποίηση-αγροτικών προϊόντων/Τρόφιμα, ποτά), Γούνα - Δερμάτινα Προϊόντα, Περιβάλλον (Ενέργεια - Μεταλλικές κατασκευές)

Τόσο οι επιλέξιμοι τομείς δραστηριότητας (ΚΑΔ) όσο και οι τομείς της RIS3 περιλαμβάνονται στο ΠΑΡΑΡΤΗΜΑ VIII: ΕΠΙΛΕΞΙΜΟΙ Κωδικοί ΔΡΑΣΤΗΡΙΟΤΗΤΑΣ (ΚΑΔ)

Εξωστρεφής Επιχειρηματικότητα στη Δυτική Μακεδονία

Η δράση χρηματοδοτείται από το Επιχειρησιακό Πρόγραμμα (ΕΠ) της Περιφέρειας Δυτικής Μακεδονίας και ειδικότερα στο πλαίσιο του Άξονα Προτεραιότητας 3: «Βελτίωση της ανταγωνιστικότητας των Μικρομεσαίων Επιχειρήσεων» του Θεματικού Στόχου 3: «Βελτίωση της ανταγωνιστικότητας των μικρομεσαίων επιχειρήσεων» της Επενδυτικής Προτεραιότητας: 3d «Στήριξη της ικανότητας των ΜΜΕ να αναπτύσσονται σε περιφερειακές, εθνικές και διεθνείς αγορές, και να συμμετέχουν σε διαδικασίες καινοτομίας» του Ειδικού Στόχου: 3.2.1: «Ενίσχυση του εξωστρεφούς προσανατολισμού των επιχειρήσεων».

Η Δημόσια Δαπάνη της Δράσης, στο πλαίσιο της παρούσας Πρόσκλησης, εκτιμάται ότι θα ανέλθει σε **6.250.000€**, εκ των οποίων τα **1.000.000€** αντιστοιχούν σε επιχειρήσεις που θα υλοποιήσουν την επένδυση τους σε περιοχές Ολοκληρωμένης Χωρικής Παρέμβασης (ΟΧΕ), αξιοποίησης των λιμνών Δυτικής Μακεδονίας. (**ΠΑΡΑΡΤΗΜΑ ΧΙΙΙ: ΧΑΡΤΗΣ ΠΕΡΙΟΧΩΝ ΕΣΤΙΑΣΗΣ ΟΧΕ ΔΥΤΙΚΗΣ ΜΑΚΕΔΟΝΙΑΣ** : χάρτης, **ΠΑΡΑΡΤΗΜΑ ΧΙΥ: ΠΕΡΙΟΧΗ ΠΑΡΕΜΒΑΣΗΣ ΟΧΕ**)

Εφόσον εξαντληθεί ο προϋπολογισμός για τα σχέδια τα οποία θα υποβληθούν σε περιοχές Ολοκληρωμένης Χωρικής Παρέμβασης (ΟΧΕ), δύναται οι επιχειρήσεις που υπάγονται στις ως άνω περιοχές να επιδοτηθούν από τον συνολικό προϋπολογισμό της Δράσης.

Η ανωτέρω αναφερόμενη Δημόσια Δαπάνη κατανέμεται οριζόντια ως ακολούθως :

- κατά 70% δηλαδή μέχρι και 4.375.000€ για τα επιχειρηματικά που υποβάλλονται από υφιστάμενες επιχειρήσεις.
- κατά 30% δηλαδή μέχρι και 1.875.000€ για τα επιχειρηματικά σχέδια που υποβάλλονται από νέες και υπό σύσταση επιχειρήσεις.

Ρευστότητα

Επισημαίνεται ότι, ο επιμέρους προϋπολογισμός δύναται να ανακατανεμηθεί μεταξύ των δύο κατηγοριών, εφόσον στη μια κατηγορία η ζήτηση υπερκαλύπτει την διαθέσιμη Δ.Χ. και στην άλλη το αντίστροφο.

Η δημόσια δαπάνη συγχρηματοδοτείται από το Ευρωπαϊκό Ταμείο Περιφερειακής Ανάπτυξης (ΕΤΠΑ) και από Εθνικούς Πόρους. Το ΕΤΠΑ συνεισφέρει στη χρηματοδότηση ενισχύσεων για την τόνωση της οικονομικής, κοινωνικής και εδαφικής συνοχής μέσω της μείωσης των περιφερειακών ανισοτήτων και της υποστήριξης των διαρθρωτικών βελτιώσεων και προσαρμογών των περιφερειακών οικονομιών, συμπεριλαμβανομένης και της ανασυγκρότησης βιομηχανικών περιοχών που παρακμάζουν. Στο πλαίσιο της Προγραμματικής Περιόδου 2014 - 2020 το ΕΤΠΑ θα πρέπει να συνεισφέρει στη στρατηγική της Ένωσης για την έξυπνη, διατηρήσιμη και χωρίς αποκλεισμούς ανάπτυξη εξασφαλίζοντας έτσι μεγαλύτερη συγκέντρωση της στήριξης από το ΕΤΠΑ στις προτεραιότητες της Ένωσης.

Για λόγους μεγαλύτερης συμπληρωματικότητας η χρηματοδότηση γίνεται με χρήση της ρήτρας ευελιξίας (άρθρο 98 ΚΑΝ ΕΕ 1303/2013 και άρθρο 2 παρ. 3 της ΥΑΕΚΕΔ) για τη χρηματοδότηση παρεμβάσεων που εμπίπτουν στο πεδίο ενισχύσεων του ΕΚΤ. Το ΕΚΤ στοχεύει να βελτιώσει τις ευκαιρίες απασχόλησης, να ενισχύσει την κοινωνική ένταξη, να καταπολεμήσει τη φτώχεια, να προαγάγει την εκπαίδευση, τις δεξιότητες και τη διά βίου μάθηση και να αναπτύξει ενεργές, συνολικές και βιώσιμες πολιτικές ένταξης στο πλαίσιο των καθηκόντων που του ανατίθενται από το άρθρο 162 της Συνθήκης για τη λειτουργία της Ευρωπαϊκής Ένωσης (ΣΛΕΕ) συμβάλλοντας με τον τρόπο αυτό στην οικονομική, κοινωνική και εδαφική συνοχή σύμφωνα με το άρθρο 174 ΣΛΕΕ. Σύμφωνα με το άρθρο 9 ΣΛΕΕ, το ΕΚΤ συνεκτιμά τις απαιτήσεις που συνδέονται με την προαγωγή υψηλού επιπέδου απασχόλησης, την εγγύηση επαρκούς κοινωνικής προστασίας, την καταπολέμηση του κοινωνικού αποκλεισμού, καθώς και το υψηλό επίπεδο εκπαίδευσης, κατάρτισης και προστασίας της ανθρώπινης υγείας.

Η δράση υλοποιείται σε όλα τα στάδια (υποβολή, αξιολόγηση, ενστάσεις, υπαγωγή, έλεγχος, πιστοποίηση, τροποποίηση, πληρωμή, έλεγχος μακροχρόνιων υποχρεώσεων κ.λ.π.) μέσω του Πληροφοριακού Συστήματος Κρατικών Ενισχύσεων (Π.Σ.Κ.Ε.), η πρόσβαση στο οποίο δίνεται στους δικαιούχους των ενισχύσεων μέσω της ιστοσελίδας και στο οποίο υποχρεωτικά οι δικαιούχοι των ενισχύσεων υποβάλλουν το σύνολο των αιτημάτων προς την ΕΥΔ ΕΠ ΠΔΜ (π.χ. αιτήματα υποβολών, ενστάσεις, αιτήματα ελέγχου, αιτήματα τροποποίησης κ.λ.π.).

Εξωστρεφής Επιχειρηματικότητα στη Δυτική Μακεδονία

Οι ημερομηνίες έναρξης και λήξης υποβολής των προτάσεων, παρουσιάζεται στον ακόλουθο πίνακα:

Έναρξη υποβολής προτάσεων	Λήξη υποβολής προτάσεων
24/09/2020	22/01/2021

Η ΕΥΔ ΕΠ ΠΔΜ διατηρεί το δικαίωμα τροποποίησης των ανωτέρω ημερομηνιών και κατανομής των ποσών με βάση την πορεία υλοποίησης των έργων. Κάθε τροποποίηση των ανωτέρω στοιχείων θα δημοσιεύεται στην ιστοσελίδα του ΕΠ «Δυτική Μακεδονία» 2014-2020 (www.pepdym.gr) και του ΕΣΠΑ (www.espa.gr).

Κωδικός πρόσκλησης	RWM 112
Τίτλος και περιγραφή Δράσης	Εξωστρεφής Επιχειρηματικότητα στη Δυτική Μακεδονία
Τομείς	Επιλέξιμοι ΚΑΔ όπως ορίζονται στο ΠΑΡΑΡΤΗΜΑ VII: ΕΠΙΛΕΞΙΜΟΙ ΤΟΜΕΙΣ ΔΡΑΣΤΗΡΙΟΤΗΤΑΣ (ΚΑΔ)
Δείκτες εκροών	C001: Αριθμός επιχειρήσεων που λαμβάνουν στήριξη C002: Αριθμός επιχειρήσεων που λαμβάνουν επιχορηγήσεις C005: Αριθμός νέων επιχειρήσεων που ενισχύονται C008 - Αύξηση της απασχόλησης στις επιχειρήσεις που λαμβάνουν ενίσχυση
Γεωγραφικές Ενότητες υλοποίησης	Περιφέρεια Δυτικής Μακεδονίας
Συνολική διαθέσιμη Δημόσια Δαπάνη	6.250.000€
Κατηγορία ενίσχυσης	Ενίσχυση επιχειρηματικότητας
Είδος παρεχόμενων ενισχύσεων	Επιχορήγηση (Grant)
Καθεστώς ενίσχυσης	Κανονισμός (ΕΕ) αριθ. 1407/2013
Ταμείο	ΕΤΠΑ, με χρήση ρήτρας ευελιξίας (άρθρο 98 ΚΑΝ ΕΕ 1303/2013 και άρθρο 2 παρ. 3 της ΥΑΕΚΕΔ) για τη χρηματοδότηση παρεμβάσεων που εμπίπτουν στο πεδίο ενισχύσεων του ΕΚΤ

3. ΦΟΡΕΙΣ ΥΛΟΠΟΙΗΣΗΣ ΤΗΣ ΔΡΑΣΗΣ

Η παρούσα Δράση υλοποιείται από την Ειδική Υπηρεσία Διαχείρισης Επιχειρησιακού Προγράμματος Περιφέρειας Δυτικής Μακεδονίας και τον Ενδιάμεσο Φορέα (ΕΦ)-ΕΦΕΠΑΕ, με βάση το νομοθετικό πλαίσιο που διέπει την υλοποίηση του ΕΣΠΑ 2014-2020.

4. ΔΙΚΑΙΟΥΧΟΙ – ΟΡΟΙ & ΠΡΟΫΠΟΘΕΣΕΙΣ ΣΥΜΜΕΤΟΧΗΣ

Στο πλαίσιο της παρούσας Δράσης ενισχύονται

Α. Ως «Δικαιούχος» χαρακτηρίζεται το νομικό πρόσωπο (Επιχείρηση) που υποβάλλει την πρόταση, και φέρει την ευθύνη έναντι της ΕΥΔ ΕΠ ΠΔΜ για την καλή εκτέλεση του έργου.

Εξωστρεφής Επιχειρηματικότητα στη Δυτική Μακεδονία

Β. Ο Υπεύθυνος του Έργου προέρχεται από τον Δικαιούχο και έχει την γενική εποπτεία του του έργου. Στις αρμοδιότητές του περιλαμβάνονται η ευθύνη της οικονομικής και διοικητικής υποστήριξης του έργου. Ο Υπεύθυνος του έργου αναλαμβάνει την υποχρέωση να συγκεντρώνει τα δικαιολογητικά υλοποίησης του επενδυτικού σχεδίου, καθώς και την τήρηση όλων των παραστατικών, που αφορούν το έργο. Ο Υπεύθυνος του Δικαιούχου του έργου είναι υπεύθυνος για την επικοινωνία της επιχείρησης με τον ΕΦ.

Γ. Δικαιούχοι, που δύνανται να τύχουν δημόσιας χρηματοδότησης στο πλαίσιο της παρούσας δράσης, είναι οι παρακάτω φορείς:

Πολύ Μικρές, Μικρές και Μεσαίες Επιχειρήσεις, όπως αυτές ορίζονται στο ΠΑΡΑΡΤΗΜΑ IV: «ΟΡΙΣΜΟΣ ΜΜΕ», υφιστάμενες, νέες ή υπό σύσταση που θα δραστηριοποιηθούν στους τομείς της μεταποίησης, των κατασκευών, του εμπορίου και επιλεγμένων υπηρεσιών και θα διαθέτουν τουλάχιστον έναν από τους επιλέξιμους ΚΑΔ που περιλαμβάνονται στο ΠΑΡΑΡΤΗΜΑ VII: ΕΠΙΛΕΞΙΜΟΙ ΤΟΜΕΙΣ ΔΡΑΣΤΗΡΙΟΤΗΤΑΣ (ΚΑΔ) της παρούσας πρόσκλησης.

Ειδικότερα, επιλέξιμες για την παρούσα Δράση είναι οι ακόλουθες κατηγορίες επιχειρήσεων:

Κατηγορία Α. Υπό σύσταση: Επιχειρήσεις που θα συσταθούν **μετά** από την ηλεκτρονική υποβολή της πρότασης στην δράση και θα διαθέτουν τον/τους ΚΑΔ της επένδυσης που περιέχονται στο ΠΑΡΑΡΤΗΜΑ VII: ΕΠΙΛΕΞΙΜΟΙ ΤΟΜΕΙΣ ΔΡΑΣΤΗΡΙΟΤΗΤΑΣ (ΚΑΔ), πριν την πρώτη εκταμίευση της επιχορήγησης.

Κατηγορία Β. Νέες: Επιχειρήσεις που έχουν συσταθεί μετά την 01/01/2018 έως και την ημερομηνία υποβολής της πρότασης και οι οποίες **μέχρι την ημερομηνία έκδοσης της προκήρυξης της δράσης** διαθέτουν τον/τους ΚΑΔ της επένδυσης που περιέχονται στο ΠΑΡΑΡΤΗΜΑ VII: ΕΠΙΛΕΞΙΜΟΙ ΤΟΜΕΙΣ ΔΡΑΣΤΗΡΙΟΤΗΤΑΣ (ΚΑΔ). Για τις επιχειρήσεις που έχουν συσταθεί μεταγενέστερα της έκδοσης της προκήρυξης της δράσης, θα πρέπει να διαθέτουν τον επιλέξιμο ΚΑΔ επένδυσης **πριν την ημερομηνία ηλεκτρονικής υποβολής**.

Εξαίρεση αποτελούν επιχειρήσεις οι οποίες διαθέτουν μόνο τον/τους ΚΑΔ:

41.20.20.01 Εργασίες διαμόρφωσης ή ανέγερσης κτίσματος ή άλλου είδους κατασκευών (ως αγαθού επένδυσης του άρθρ. 33 παρ. 4 του Κώδικα ΦΠΑ) για ίδια άσκηση επαγγελματικής δραστηριότητας με δικαίωμα έκπτωσης του ΦΠΑ των εισροών τους

41.20.20.02 Εργασίες διαμόρφωσης ή ανέγερσης κτίσματος ή άλλου είδους κατασκευών (ως αγαθού επένδυσης του άρθρ. 33 παρ. 4 του Κώδικα ΦΠΑ) για ίδια άσκηση επαγγελματικής δραστηριότητας χωρίς δικαίωμα έκπτωσης του ΦΠΑ των εισροών τους

Οι οποίες θα πρέπει να διαθέτουν τον/τους ΚΑΔ επένδυσης πριν την τελική εκταμίευση.

Κατηγορία Γ. Υφιστάμενες: Επιχειρήσεις που έχουν συσταθεί πριν την 1/1/2018 και οι οποίες **μέχρι την ημερομηνία έκδοσης της προκήρυξης της δράσης** διαθέτουν έναν τουλάχιστον επιλέξιμο ΚΑΔ που περιέχεται στο ΠΑΡΑΡΤΗΜΑ VII: ΕΠΙΛΕΞΙΜΟΙ ΤΟΜΕΙΣ ΔΡΑΣΤΗΡΙΟΤΗΤΑΣ (ΚΑΔ).

Δεν έχουν δικαίωμα υποβολής αίτησης χρηματοδότησης:

- οι δημόσιες επιχειρήσεις, οι δημόσιοι φορείς ή δημόσιοι οργανισμοί ή/και οι θυγατρικές τους, καθώς και επιχειρήσεις που εξομοιώνονται με αυτές.
- οι επιχειρήσεις που εντάσσονται σε ήδη οργανωμένο ομοιόμορφο δίκτυο διανομής προϊόντων ή παροχής υπηρεσιών και οι οποίες εκμεταλλεύονται κατόπιν σχετικών συμβάσεων άδειες εκμετάλλευσης δικαιωμάτων διανοητικής ιδιοκτησίας, που αφορούν συνήθως εμπορικά σήματα ή διακριτικούς τίτλους και τεχνονγνωσία για την χρήση και τη διανομή αγαθών ή υπηρεσιών (π.χ. franchising, Shop in shop, δίκτυο πρακτόρευσης κλπ).

Επισημαίνεται ότι:

Εξωστρεφής Επιχειρηματικότητα στη Δυτική Μακεδονία

Δεν επιτρέπεται η συστέγαση επιχειρήσεων. Με τον όρο συστέγαση νοείται η εγκατάσταση της επιχείρησης σε ίδιο, μη διακριτό χώρο με άλλη επιχείρηση. Στην περίπτωση που διαπιστωθεί συστέγαση επιχειρήσεων, σε οποιοδήποτε στάδιο της υλοποίησης, θα ανακαλείται η απόφαση ένταξης.

Δεν γίνονται δεκτές επιχειρήσεις με έδρα την κατοικία του δικαιούχου (κύρια ή δευτερεύουσα).

Προϋποθέσεις Συμμετοχής

Οι βασικές προϋποθέσεις συμμετοχής των επιχειρήσεων είναι οι ακόλουθες:

- να δραστηριοποιούνται ή να δραστηριοποιηθούν στην ελληνική επικράτεια
- το προτεινόμενο επενδυτικό σχέδιο να αφορά σε τόπο/ους εγκατάστασης οι οποίοι βρίσκονται αποκλειστικά στη Περιφέρεια Δυτικής Μακεδονίας
- το προτεινόμενο επενδυτικό σχέδιο να αφορά σε έναν τουλάχιστον από τους επιλέξιμους ΚΑΔ, τον οποίον οι υφιστάμενες και νέες επιχειρήσεις διέθεταν πριν από την ημερομηνία ηλεκτρονικής υποβολής της πρότασης και οι υπό σύσταση θα διαθέτουν πριν την πρώτη εκταμίευση.
- να έχουν ή να δεσμευτούν ότι θα έχουν την ιδιότητα της Πολύ Μικρής ή Μικρής ή Μεσαίας Επιχείρησης όπως ορίζεται στη Σύσταση 2003/361/ΕΚ της Επιτροπής της 6ης Μαΐου 2003 και σύμφωνα με το Παράρτημα Ι του Καν. Ε.Ε. 651/2014 σχετικά με τον ορισμό των πολύ μικρών, των μικρών και των μεσαίων επιχειρήσεων (ΠΑΡΑΡΤΗΜΑ ΙV «ΟΡΙΣΜΟΣ ΜΜΕ»).
- να δηλώσουν ως τόπο για την υλοποίηση των ενεργειών της παρούσας δράσης αποκλειστικά την Περιφέρεια Δυτικής Μακεδονίας.
- Το συνολικό ποσό των ενισχύσεων ήσσονος σημασίας που έχει λάβει στο παρελθόν η δεδομένη επιχείρηση (ενιαία επιχείρηση), συμπεριλαμβανομένης της ενίσχυσης από τη παρούσα Δράση, να μην υπερβαίνει το ποσό των 200.000 ευρώ (ή 100.000 ευρώ για τις επιχειρήσεις που εκτελούν οδικές εμπορευματικές μεταφορές για λογαριασμό τρίτων) μέσα σε μία τριετία (τρέχον οικονομικό έτος και τα δύο (2) προηγούμενα οικονομικά έτη) πριν από τον χρόνο χορήγησης του εννόμου δικαιώματος της ενίσχυσης.
- να λειτουργούν ή να δεσμευτούν ότι θα λειτουργούν νόμιμα διαθέτοντας την κατάλληλη, σύμφωνα με την κείμενη νομοθεσία, άδεια λειτουργίας. Στην περίπτωση που η άδεια δεν έχει εκδοθεί ή έχει λήξει χρονικά, απαιτείται η προσκόμιση της σχετικής αίτησης έκδοσης/ανανέωσης αυτής. Οι επιχειρήσεις με δραστηριότητες για την άσκηση των οποίων δεν απαιτείται άδεια λειτουργίας, θα πρέπει να υποβάλουν Υπεύθυνη Δήλωση του Νόμιμου Εκπροσώπου στην οποία θα δηλώνεται ότι για το σύνολο των δραστηριοτήτων της επιχείρησης δεν απαιτείται η έκδοση άδειας λειτουργίας ή έγγραφο απαλλαγής από την σχετική υποχρέωση.
- να λειτουργούν ή να δεσμευτούν ότι θα λειτουργήσουν αποκλειστικά με μία από τις ακόλουθες μορφές επιχειρήσεων εταιρικού/εμπορικού χαρακτήρα [Ανώνυμη Εταιρία, Εταιρία Περιορισμένης Ευθύνης, Ομόρρυθμη Εταιρία ή Ετερόρρυθμη Εταιρία, Ι.Κ.Ε, Ατομική Επιχείρηση, Κοινωνική Συνεταιριστική Επιχείρηση του Ν. 4430/2016 ως ισχύει, Συνεταιρισμός και να τηρούν απλογραφικά ή διπλογραφικά βιβλία του ν.4308/2014.
- να μη βρίσκονται υπό πτώχευση, εκκαθάριση ή αναγκαστική διαχείριση.
- να μην αποτελούν προβληματικές επιχειρήσεις σύμφωνα με τα οριζόμενα στο ΠΑΡΑΡΤΗΜΑ V: ΟΡΙΣΜΟΣ ΠΡΟΒΛΗΜΑΤΙΚΩΝ ΕΠΙΧΕΙΡΗΣΕΩΝ της πρόσκλησης.
- να τηρούν τη νομοθεσία περί υγείας και ασφάλειας των εργαζομένων και πρόληψης του επαγγελματικού κινδύνου
- να δεσμευτούν ότι οι δαπάνες που περιλαμβάνονται στη συγκεκριμένη αίτηση χρηματοδότησης δεν έχουν χρηματοδοτηθεί, ενταχθεί και δεν θα υποβληθούν προς έγκριση χρηματοδότησης σε άλλο πρόγραμμα που χρηματοδοτείται από εθνικούς ή κοινοτικούς πόρους.
- να διαθέτουν ή να δεσμευτούν με υπεύθυνη δήλωση του Νόμιμου Εκπροσώπου ότι μέχρι την ολοκλήρωση της επένδυσης θα μεριμνήσουν για τις κατάλληλες υποδομές και υπηρεσίες με σκοπό την ελαχιστοποίηση των εμποδίων και τη διευκόλυνση της πρόσβασης σε αυτές, όπου αυτό είναι απαραίτητο και αναγκαίο, ατόμων με αναπηρία, σύμφωνα με τα προβλεπόμενα στο άρθρο 7 του Κανονισμού (ΕΕ) αριθ. 1303/2013 του Ευρωπαϊκού Κοινοβουλίου και του Συμβουλίου, της 17ης Δεκεμβρίου 2013, περί καθορισμού γενικών διατάξεων για το Ευρωπαϊκό Ταμείο Περιφερειακής Ανάπτυξης, το Ευρωπαϊκό Κοινωνικό Ταμείο και το Ταμείο Συνοχής και την κατάργηση του κανονισμού (ΕΚ) αριθ. 1083/2006. Ως

Εξωστρεφής Επιχειρηματικότητα στη Δυτική Μακεδονία

υποδομές νοούνται τόσο οι κτιριακές υποδομές, όσο και οι ηλεκτρονικές εφαρμογές που απευθύνονται στο πελατειακό κοινό (π.χ. ιστοσελίδες και λοιπές ηλεκτρονικές εφαρμογές, όπως ηλεκτρονικά σημεία πληροφόρησης ή/και εξυπηρέτησης κ.λ.π.) σύμφωνα με το ισχύον θεσμικό πλαίσιο.

- να μην συντρέχουν λόγοι αποκλεισμού του άρθρου 40 του Ν. 4488/2017 (Α137/13.09.2017), να μην έχουν τους επιβληθεί πρόστιμα για παραβάσεις εργατικής νομοθεσίας και ειδικότερα για:
 - Παράβαση «υψηλής» ή «πολύ υψηλής» σοβαρότητας (3 πρόστιμα/ 3 έλεγχοι)
 - Αδήλωτη εργασία (2 πρόστιμα/ 2 έλεγχοι)
 εφόσον οι κυρώσεις έχουν τελεσίδικη και δεσμευτική ισχύ.
- να υποβάλλουν μια και μοναδική αίτηση χρηματοδότησης ανά Α.Φ.Μ. στην παρούσα δράση καθ' όλη τη διάρκεια ισχύος της παρούσας πρόσκλησης.
- να υποβάλλουν επενδυτικό σχέδιο, καθώς και το σύνολο των αναγκαιών στοιχείων, δικαιολογητικών και εντύπων, όπως ορίζονται από την παρούσα προκήρυξη
- για τις υπό σύσταση επιχειρήσεις: ο ίδιος φορέας επένδυσης (εταίρος/μέτοχος) να μην συμμετέχει σε παραπάνω από ένα (1) επενδυτικό σχέδιο.

Οι ανωτέρω προϋποθέσεις πρέπει να πληρούνται στο σύνολό τους. Η μη ικανοποίηση μίας ή περισσότερων εξ αυτών αποτελεί συνθήκη αποκλεισμού του επενδυτικού σχεδίου και συνεπώς λόγο απόρριψης.

ΕΙΔΙΚΕΣ ΕΠΙΣΗΜΑΝΣΕΙΣ ΚΑΝΟΝΙΣΜΟΥ Ε.Ε. 1407/2013

1. Ο Καν. ΕΕ 1407/2013 αναφέρεται σε «ενιαία επιχείρηση».

Στην «ενιαία επιχείρηση» περιλαμβάνονται, για τους σκοπούς του κανονισμού, όλες οι επιχειρήσεις που έχουν τουλάχιστον μία από τις ακόλουθες σχέσεις μεταξύ τους:

- α) μια επιχείρηση κατέχει την πλειοψηφία των δικαιωμάτων ψήφου των μετόχων ή των εταίρων άλλης επιχείρησης·
- β) μια επιχείρηση έχει το δικαίωμα να διορίζει ή να παύει την πλειοψηφία των μελών του διοικητικού, διαχειριστικού ή εποπτικού οργάνου άλλης επιχείρησης·
- γ) μια επιχείρηση έχει το δικαίωμα να ασκεί δεσπόζουσα επιρροή σε άλλη επιχείρηση βάσει σύμβασης που έχει συνάψει με αυτήν ή δυνάμει ρήτρας του καταστατικού αυτής της τελευταίας·
- δ) μια επιχείρηση που είναι μέτοχος ή εταίρος άλλης επιχείρησης ελέγχει μόνη της, βάσει συμφωνίας που έχει συνάψει με άλλους μετόχους ή εταίρους της εν λόγω επιχείρησης, την πλειοψηφία των δικαιωμάτων ψήφου των μετόχων ή των εταίρων αυτής της επιχείρησης.

Οι επιχειρήσεις που έχουν οποιαδήποτε από τις σχέσεις που αναφέρονται στα στοιχεία α) έως δ) του πρώτου εδαφίου με μία ή περισσότερες άλλες επιχειρήσεις θεωρούνται, επίσης ενιαία επιχείρηση.

2. Σε περίπτωση συγχωνεύσεων ή εξαγορών, όλες οι προηγούμενες ενισχύσεις ή σσονος σημασίας που έχουν ήδη χορηγηθεί σε οποιαδήποτε από τις συγχωνευόμενες επιχειρήσεις λαμβάνονται υπόψη για να προσδιοριστεί κατά πόσο η νέα ενίσχυση ή σσονος σημασίας στη νέα ή στην εξαγοράζουσα επιχείρηση υπερβαίνει το σχετικό ανώτατο όριο. Οι ενισχύσεις ή σσονος σημασίας που είχαν χορηγηθεί νομίμως πριν από τη συγχώνευση ή την εξαγορά παραμένουν νόμιμες.

3. Αν μια επιχείρηση διασπαστεί σε δύο ή περισσότερες χωριστές επιχειρήσεις, η ενίσχυση ή σσονος σημασίας που χορηγήθηκε πριν από τη διάσπαση καταλογίζεται στην επιχείρηση που έλαβε αυτή την ενίσχυση, η οποία είναι κατά κανόνα η επιχείρηση που ανέλαβε τις δραστηριότητες για τις οποίες χρησιμοποιήθηκε η ενίσχυση ή σσονος σημασίας. Εάν ο εν λόγω καταλογισμός δεν είναι δυνατός, οι ενισχύσεις ή σσονος σημασίας πρέπει να κατανέμονται αναλογικά με βάση τη λογιστική αξία των ιδίων κεφαλαίων των νέων επιχειρήσεων κατά την πραγματική ημερομηνία της διάσπασης.

5. ΕΠΙΛΕΞΙΜΟΙ ΤΟΜΕΙΣ ΔΡΑΣΤΗΡΙΟΤΗΤΑΣ

Εξωστρεφής Επιχειρηματικότητα στη Δυτική Μακεδονία

Οι επιλέξιμες κατηγορίες επιχειρηματικών δραστηριοτήτων (ΚΑΔ) αναφέρονται αναλυτικά στο ΠΑΡΑΡΤΗΜΑ VII: ΕΠΙΛΕΞΙΜΟΙ ΤΟΜΕΙΣ ΔΡΑΣΤΗΡΙΟΤΗΤΑΣ (ΚΑΔ) της παρούσας Αναλυτικής Πρόσκλησης.

Τα υποβαλλόμενα επενδυτικά σχέδια αφορούν - κατά προτεραιότητα - στην στήριξη της επιχειρηματικότητας, στους τομείς Περιφερειακού Ενδιαφέροντος που περιγράφονται στην Περιφερειακή Στρατηγική Έξυπνης Εξειδίκευσης (RIS3) και ειδικότερα στους τομείς:

- ♦ Αγροδιατροφή (Μεταποίηση-αγροτικών προϊόντων/Τρόφιμα, ποτά)
- ♦ Γούνα - δερμάτινα προϊόντα
- ♦ Περιβάλλον (Ενέργεια - Μεταλλικές κατασκευές)

Επισημαίνεται ότι:

Σύμφωνα με τον κανονισμό Ε.Ε. 1407/2013 και κατά συνέπεια στην παρούσα πρόσκληση δεν είναι επιλέξιμες:

α) επιχειρήσεις που δραστηριοποιούνται στους τομείς της αλιείας και της υδατοκαλλιέργειας, που εμπίπτουν στον κανονισμό (ΕΚ) αριθ. 104/2000 του Συμβουλίου,

β) επιχειρήσεις που δραστηριοποιούνται στην πρωτογενή παραγωγή γεωργικών προϊόντων,

γ) ενισχύσεις που χορηγούνται σε επιχειρήσεις που δραστηριοποιούνται στον τομέα της μεταποίησης και της εμπορίας γεωργικών προϊόντων, στις ακόλουθες περιπτώσεις:

i) όπου το ποσό της ενίσχυσης καθορίζεται με βάση την τιμή ή την ποσότητα τέτοιων προϊόντων που πωλούνται από πρωτογενείς παραγωγούς ή διατίθενται στην αγορά από τις οικείες επιχειρήσεις,

ii) όπου η ενίσχυση συνοδεύεται από την υποχρέωση απόδοσής της εν μέρει ή εξ ολοκλήρου σε πρωτογενείς παραγωγούς.

δ) ενισχύσεις για δραστηριότητες που σχετίζονται με εξαγωγές προς τρίτες χώρες ή προς κράτη μέλη, ιδίως δε ενισχύσεις που συνδέονται άμεσα με τις εξαγόμενες ποσότητες, με τη δημιουργία και λειτουργία δικτύου διανομής ή με άλλες τρέχουσες δαπάνες που σχετίζονται με την εξαγωγική δραστηριότητα·

ε) ενισχύσεις για τις οποίες τίθεται ως όρος η χρήση εγχώριων αγαθών αντί των εισαγόμενων.

Στην περίπτωση επιχειρήσεων που υποβάλουν πρόταση στη Δράση για επιλέξιμη δραστηριότητα και παράλληλα δραστηριοποιούνται στους τομείς οι οποίοι αναφέρονται στα παραπάνω στοιχεία α), β) ή γ) ,ο κανονισμός ΕΕ 1407/2013 εφαρμόζεται στις ενισχύσεις που χορηγούνται στις επιλέξιμες δραστηριότητες υπό την προϋπόθεση ότι υπάρχει ο διαχωρισμός των δραστηριοτήτων ή η διάκριση του κόστους, ότι οι δραστηριότητες στους τομείς που εξαιρούνται από το πεδίο εφαρμογής του κανονισμού ΕΕ 1407/2013 δεν τυγχάνουν ενίσχυσης ή σσονος σημασίας που χορηγείται δυνάμει του κανονισμού ΕΕ 1407/2013.

Εάν μια επιχείρηση εκτελεί οδικές εμπορευματικές μεταφορές για λογαριασμό τρίτων, και ασκεί και άλλες δραστηριότητες για τις οποίες ισχύει το ανώτατο όριο των 200.000 ευρώ, θα ισχύει το ανώτατο όριο των 200.000 ευρώ για την επιχείρηση, με την προϋπόθεση ότι υπάρχει ο διαχωρισμός των δραστηριοτήτων ή η διάκριση των στοιχείων του κόστους, ούτως ώστε η στήριξη της δραστηριότητας των οδικών εμπορευματικών μεταφορών να μην υπερβαίνει το ποσό των 100.000 ευρώ και να μη χρησιμοποιείται η ενίσχυση ή σσονος σημασίας για την απόκτηση οχημάτων οδικών εμπορευματικών μεταφορών.

6. ΕΠΙΛΕΞΙΜΕΣ ΔΑΠΑΝΕΣ – ΠΡΟΥΠΟΛΟΓΙΣΜΟΣ ΠΡΑΞΕΩΝ - ΔΙΑΡΚΕΙΑ ΥΛΟΠΟΙΗΣΗΣ - ΣΤΟΧΟΙ ΕΡΓΩΝ

6.1. ΕΠΙΛΕΞΙΜΕΣ ΔΑΠΑΝΕΣ

Εξωστρεφής Επιχειρηματικότητα στη Δυτική Μακεδονία

Ως ημερομηνία έναρξης επιλεξιμότητας δαπανών ορίζεται η ημερομηνία δημοσίευσης της πρόσκλησης της Δράσης.

Κατά τη διαμόρφωση του προτεινόμενου με δημόσια χρηματοδότηση προϋπολογισμού από την επιχείρηση δυνητικό δικαιούχο, είναι υποχρεωτική η σύνδεση των υπό υλοποίηση ενεργειών του επενδυτικού σχεδίου με τις παρακάτω κατηγορίες επιλέξιμων δαπανών:

A/ A	ΚΑΤΗΓΟΡΙΑ ΔΑΠΑΝΗΣ	ΜΕΓΙΣΤΟ ΕΠΙΛΕΞΙΜΟ ΠΟΣΟΣΤΟ/ΠΟΣΟ στον ΕΠΙΧΟΡΗΓΟΥΜΕΝΟ ΠΡΟΫΠΟΛΟΓΙΣΜΟ του ΕΠΕΝΔΥΤΙΚΟΥ ΣΧΕΔΙΟΥ
1	Μηχανολογικός, Εργαστηριακός εξοπλισμός και εξοπλισμός Ποιοτικού Ελέγχου	50%
2	Εξοπλισμός ΤΠΕ & Λογισμικό	50%
3	Ενέργειες σχεδιασμού και πιστοποίησης προϊόντων - Ενέργειες ποιότητας / πιστοποίησης διαχειριστικών συστημάτων	60%
4	Πνευματική ιδιοκτησία – Ευρεσιτεχνίες – Μεταφορά τεχνογνωσίας	50%
5	Συσκευασία – Ετικέτα – Branding	40%
6	Ενέργειες προβολής & επικοινωνίας σε αγορές – στόχους	80%
7	Ενέργειες Τεχνικής και Συμβουλευτικής Υποστήριξης	20% και έως 20.000€
8	Μισθολογικό κόστος νέου προσωπικού, με χρήση ρήτρας ευελιξίας, άρθρο 98 ΚΑΝ ΕΕ 1303/2013 και άρθρο 2 παρ. 3 της ΥΑΕΚΕΔ*	20% 30.000€ και μέχρι δυο (2) ΕΜΕ*

*1 ΕΜΕ = 12 ανθρωπομήνες = 300 ημέρες ασφάλισης = 2.080 ανθρωποώρες.

Υπολογισμός ΕΜΕ:

1. Εργαζόμενος με πλήρες ωράριο (8ωρο): Ημέρες ασφάλισης (του έτους) που ο εργαζόμενος δουλεύει με πλήρες ωράριο (8ωρο) / 300.

2. Εργαζόμενος που δουλεύει με ωράριο μικρότερο των οκτώ ωρών (στοιχεία από τους Πίνακες προσωπικού): (αριθμός ασφαλιστικών ημερομισθίων ανά μήνα x ώρες εργασίας ανά ημέρα x μήνες εργασίας) / 2.080.

Ετήσια Μονάδα Εργασίας (ΕΜΕ): Θεωρείται η πλήρης απασχόληση για διάστημα 1 έτους, δηλαδή η συμπλήρωση 40 ωρών εβδομαδιαίως για 12 μήνες από ένα άτομο πλήρους απασχόλησης ή από περισσότερα άτομα μερικής απασχόλησης κατά το ίδιο διάστημα.

Επισημαίνεται ότι εργαζόμενοι που απασχολούνται για λιγότερες από 40 ώρες εβδομαδιαίως, ανεξαρτήτως των ωρών που εργάζονται ανά ημέρα (πχ 8 ώρες) τότε υπολογίζονται με τον 2^ο τύπο (2.080 ώρες).

ΠΡΟΣΟΧΗ: Επί ποινής αποκλεισμού, η κατανομή του προϋπολογισμού έκαστης πρότασης στις επιλέξιμες δαπάνες θα πρέπει να τηρεί υποχρεωτικά την εξής σχέση:

$$(3)+(4)+(5)+(6) \geq (40\% * \Pi/\Upsilon)$$

Διευκρινίζεται ότι τα ανωτέρω ποσοστά, όπως αναφέρονται στον Πίνακα, είναι τα μέγιστα επιλέξιμα ποσοστά για κάθε κατηγορία δαπάνης. Τα ποσοστά αυτά, ισχύουν κατά την υποβολή και έγκριση του έργου καθώς επίσης και κατά την διαμόρφωση, υποβολή και έγκριση αιτημάτων τροποποιήσεων. Κατά την ολοκλήρωση του έργου ως υποχρέωση θεωρείται το τελικά εγκεκριμένο ποσό. Σε κάθε περίπτωση ο τελικός προϋπολογισμός ολοκλήρωσης έργου δεν μπορεί να είναι μικρότερος από το ελάχιστο όριο προϋπολογισμού που θέτει η παρούσα πρόσκληση.

Εξωστρεφής Επιχειρηματικότητα στη Δυτική Μακεδονία

Ο εκτελέσιμος προϋπολογισμός σε κάθε κατηγορία δαπάνης μπορεί να είναι μεγαλύτερος από τον εγκεκριμένο (επιδοτούμενο προϋπολογισμό), με την προϋπόθεση ότι το τυχόν υπερβάλλον ποσό θα καλυφθεί με ίδια κεφάλαια.

Σημειώνεται ότι ένα επενδυτικό σχέδιο δεν δύναται να παραληφθεί ως ολοκληρωμένο και λειτουργικό όταν το οικονομικό αντικείμενο αυτού κατά την τελική επαλήθευση/πιστοποίηση είναι μικρότερο από **15.000€**. **Επιπλέον**, ένα επενδυτικό σχέδιο δεν δύναται να παραληφθεί ως ολοκληρωμένο και λειτουργικό όταν το ποσοστό υλοποίησης του οικονομικού αντικείμενου αυτού κατά την τελική επαλήθευση/πιστοποίηση, είναι μικρότερο του 20% του αρχικώς εγκεκριμένου.

Οι επιλέξιμες δαπάνες πληρούν τους όρους που καθορίζει η αριθμ. 137675/ΕΥΘΥ1016/19-12-2018 (ΦΕΚ 5968/Β/31-12-2018) Υπουργική Απόφαση με θέμα «Αντικατάσταση της υπ' αριθμ. 110427/ΕΥΘΥ/1020/20.10.2016 (ΦΕΚ Β' 3521) υπουργικής απόφασης με τίτλο «Τροποποίηση και αντικατάσταση της υπ' αριθμ. 81986/ΕΥΘΥ712/31.7.2015 (ΦΕΚ Β' 1822) υπουργικής απόφασης "Εθνικοί κανόνες επιλεξιμότητας δαπανών για τα προγράμματα του ΕΣΠΑ 2014 - 2020 - Έλεγχος νομιμότητας δημοσίων συμβάσεων συγχρηματοδοτούμενων πράξεων ΕΣΠΑ 2014-2020 από Αρχές Διαχείρισης και Ενδιάμεσους Φορείς - Διαδικασία ενστάσεων επί των αποτελεσμάτων αξιολόγησης πράξεων».

Επισημαίνεται ότι κατά την υποβολή της πρότασης είναι επιτρεπτή ΜΙΑ μόνο καταχώρηση ανά κατηγορία επιλέξιμης δαπάνης. Ο δικαιούχος επιλέγει από τις επιλέξιμες κατηγορίες δαπανών αυτές για τις οποίες θα υλοποιήσει επιλέξιμες δαπάνες. Στη φάση υποβολής της πρότασης δεν είναι υποχρεωτική η ανάλυση των επιμέρους δαπανών που περιλαμβάνονται σε κάθε κατηγορία δαπάνης, αλλά μόνο η αποτύπωση του συνολικού κόστους της κάθε κατηγορίας που προτίθεται να υλοποιήσει με το σχέδιο του.

Σε περίπτωση έγκρισης του σχεδίου είναι αποκλειστική ευθύνη του δικαιούχου και ελεγκτικό πεδίο του οργάνου ελέγχου οι δαπάνες που θα υλοποιηθούν και πιστοποιηθούν να είναι επιλέξιμες σύμφωνα με τα οριζόμενα της παρούσας ενότητας, να είναι εύλογες ως προς το κόστος, να συνάδουν με την δραστηριότητα επένδυσης, το αρχικό επιχειρηματικό πλάνο, την πρόσκληση της δράσης, καθώς και όλους τους περιορισμούς και υποχρεώσεις που προκύπτουν απ' αυτή.

ΕΠΙΛΕΞΙΜΕΣ ΔΑΠΑΝΕΣ

Οι επιλέξιμες ενέργειες αφορούν νέα προϊόντα / υπηρεσίες ή εν γένει προϊόντα / υπηρεσίες σε νέες αγορές και περιλαμβάνουν επενδύσεις που εντάσσονται στις κατωτέρω γενικές κατηγορίες δαπανών:

1. Μηχανολογικός, Εργαστηριακός και εξοπλισμός Ποιοτικού Ελέγχου

Επιλέξιμες είναι δαπάνες προμήθειας εξοπλισμού όπως:

α) Μηχανολογικός Εξοπλισμός τελικού σταδίου παραγωγής όπως: πακετοποίησης, συσκευασίας, ετικετοποίησης, ποιοτικού ελέγχου, άλλα μηχανήματα / εξοπλισμός σχετιζόμενα με το τελευταίο στάδιο της παραγωγής / διάθεσης της υπηρεσίας.

β) Κύριος και βοηθητικός μηχανολογικός εξοπλισμός εκτός τελικού σταδίου παραγωγής που αποσκοπεί σε κάλυψη άμεσης ανάγκης στην παραγωγική διαδικασία, απαραίτητης για την ολοκληρωμένη ενίσχυση της εξωστρεφούς δραστηριότητας της επιχείρησης

γ) Εργαστηριακός εξοπλισμός

δ) Εξοπλισμός ποιοτικού ελέγχου

Μπορεί ενδεικτικά να περιλαμβάνονται δαπάνες που αφορούν σε:

- Προμήθεια μηχανημάτων και εξοπλισμού τελικού σταδίου παραγωγής, όπως μηχανήματα συσκευασίας, ετικετοποίησης κλπ

Εξωστρεφής Επιχειρηματικότητα στη Δυτική Μακεδονία

- Προμήθεια μηχανημάτων και εξοπλισμού της παραγωγής που αποσκοπεί σε κάλυψη άμεσης ανάγκης στην παραγωγική διαδικασία, απαραίτητης για την ολοκληρωμένη ενίσχυση της εξωστρεφούς δραστηριότητας της επιχεί
- ρησης
- Προμήθεια μηχανημάτων μεταφοράς εμπορευμάτων και προϊόντων υποχρεωτικά εντός της επιχείρησης όπως αναβατόρια, περονοφόρα κλπ
- Προμήθεια μηχανημάτων που σχετίζονται με συστήματα αυτοματοποίησης διαδικασιών/μηχανοργάνωσης αποθηκών (πχ Εξοπλισμός γραμμικού κωδικοποιητή (barcode), συστήματα αυτόματης σήμανσης, ιχνηλασιμότητας, κοστολόγησης και τιμολόγησης προϊόντων)
- Προμήθεια εξοπλισμού ποιοτικού ελέγχου που προορίζεται για εργαστηριακές μετρήσεις, δοκιμές και αναλύσεις.
- Προμήθεια εξοπλισμού ποιοτικού ελέγχου στη παραγωγή (πχ ανιχνευτές μετάλλων ζυγιστικά μηχανήματα, μηχανήματα X-RAY κλπ)

Προκειμένου να είναι επιλέξιμες οι σχετικές δαπάνες θα πρέπει να τηρούνται οι ακόλουθοι όροι:

- Ο προμηθευόμενος εξοπλισμός να είναι σύγχρονης τεχνολογίας, καινούργιος, αμεταχείριστος και στην κυριότητα της επιχείρησης. Για το λόγο αυτό οι επιχειρήσεις θα πρέπει να προσκομίζουν σχετική βεβαίωση του οίκου κατασκευής ή του προμηθευτή.
- Η δαπάνη χρηματοδοτικής μίσθωσης εξοπλισμού θεωρείται επιλέξιμη δαπάνη μόνο όταν ο εκμισθωτής μπορεί να συνάπτει συμβάσεις χρηματοδοτικής μίσθωσης σύμφωνα με τις διατάξεις του Ν. 1665/1986 (ΦΕΚ 194 Α'), όπως ισχύει, και σε κάθε περίπτωση σύμφωνα με τα οριζόμενα στο άρθρο 19 της Απόφασης του Υπουργού Οικονομίας, Υποδομών, Ναυτιλίας και Τουρισμού 81986/ΕΥΘΥ712/31.7.2015 «Εθνικοί κανόνες επιλεξιμότητας δαπανών για τα προγράμματα του ΕΣΠΑ 2014-2020 – Έλεγχοι νομιμότητας δημοσίων συμβάσεων συγχρηματοδοτούμενων πράξεων ΕΣΠΑ 2014-2020 από Αρχές Διαχείρισης και Ενδιάμεσους Φορείς – Διαδικασία Ενστάσεων επί των αποτελεσμάτων αξιολόγησης πράξεων» (ΦΕΚ 1822/Β/24.08.2015), όπως ισχύει. Στην προσκομιζόμενη σύμβαση χρηματοδοτικής μίσθωσης εξοπλισμού θα πρέπει να υπάρχει πρόβλεψη η κυριότητα των ειδών να περιέλθει στο φορέα της επένδυσης με τη λήξη της σύμβασης.
- Οι δαπάνες χρηματοδοτικής μίσθωσης εξοπλισμού, είναι επιλέξιμες υπό την προϋπόθεση ότι το συνολικό κόστος της μίσθωσης δικαιολογεί τη μη απόκτησή τους με αγορά
- Εξοπλισμός που αποτελεί πάγιο στοιχείο, θεωρείται κάθε στοιχείο το οποίο με κατάλληλη χρήση και συντήρηση έχει ωφέλιμη διάρκεια χρήσης μεγαλύτερη του ενός έτους, διατηρεί το αρχικό του σχήμα και εμφάνιση κατά τη χρήση, δεν χάνει την ταυτότητά του με ενσωμάτωση σε άλλο ή πιο σύνθετο στοιχείο και καταχωρίζεται, κατά περίπτωση, στο μητρώο παγίων και δέχεται αποσβέσεις.
- Τα μηχανήματα και ο εξοπλισμός περιγράφονται αναλυτικά με τεχνικές προδιαγραφές, τεκμηριώνεται η αναγκαιότητα της χρήσης τους και το κόστος απόκτησης του.
- Οι δαπάνες προμήθειας περιλαμβάνουν και το κόστος μεταφοράς και εγκατάστασης του εξοπλισμού μέχρι αυτός να τεθεί σε παραγωγική λειτουργία.
- Οι δαπάνες προμήθειας μερών/εξαρτημάτων είναι επιλέξιμες, εφόσον αυτά είναι παρελκόμενα των κύριων εξαρτημάτων του εξοπλισμού που προμηθεύεται, αποτελούν δηλαδή αναπόσπαστο τμήμα του για την ομαλή λειτουργία του σύμφωνα με της όρους προμήθειας του εξοπλισμού που προσφέρει ο προμηθευτής.
- Οι δαπάνες συντήρησης, επισκευής και αντικατάστασης εξοπλισμού που χρησιμοποιείται ήδη από την επιχείρηση **δεν** είναι επιλέξιμες.
- **Δεν** είναι επιλέξιμες οι δαπάνες που αφορούν σε δασμούς, φόρους και τέλη.

2. Εξοπλισμός ΤΠΕ & Λογισμικό

Επιλέξιμες είναι δαπάνες που αφορούν στην προμήθεια – μεταφορά – εγκατάσταση σύγχρονου, καινούργιου και αμεταχείριστου εξοπλισμού Πληροφορικής και Τεχνολογιών Επικοινωνίας, καθώς και καινούργιου εξειδικευμένου λογισμικού, με όλες τις απαραίτητες άδειες χρήσης λογισμικού, που συνδέονται άμεσα με την οικονομική δραστηριότητα της επιχείρησης.

Μπορεί ενδεικτικά να περιλαμβάνονται δαπάνες που αφορούν σε:

- Ηλεκτρονικοί υπολογιστές, servers, περιφερειακά συστήματα κλπ
- Αυτοματοποιημένα Τηλεφωνικά κέντρα
- Προμήθεια εξειδικευμένου λογισμικού διαχείρισης πελατών ή προσωπικού της επιχείρησης (CRM, HRMS κ.α)
- Προμήθεια – εγκατάσταση εξοπλισμού για την εσωτερική ηλεκτρονική διασύνδεση των δραστηριοτήτων της επιχείρησης σε ενιαίο δίκτυο INTRANET (VPN). Δεν συμπεριλαμβάνονται τέλη ή συνδρομές σύνδεσης.
- Προμήθεια εξειδικευμένου λογισμικού για την βελτιστοποίηση της παραγωγής και των επιχειρηματικών διεργασιών (τύπου SAP, ERP, SCMS, WMS,PMS)
- Προμήθεια εφαρμογών διαχείρισης πιστώσεων (credit control management) ή/ και ηλεκτρονικών πληρωμών
- Υπηρεσίες ανάπτυξης και αναβάθμισης ιστοσελίδας **με μέγιστο κόστος τις 2.500€** (περιλαμβάνονται και υπηρεσίες μετάφρασης της ιστοσελίδας έως 1.000€) και με τα παρακάτω κατ ελάχιστον χαρακτηριστικά:
 - ο να είναι λειτουργικό σε μία τουλάχιστον γλώσσα, πλην της Ελληνικής
 - ο να είναι mobile responsive ή dedicated mobile version
 - ο να είναι προσβάσιμο από τα άτομα με ειδικές ανάγκες (σύμφωνα με το πρότυπο WCAG 2.0)
- Υπηρεσίες ανάπτυξης και διαχείρισης ηλεκτρονικού καταστήματος e-shop **με μέγιστο κόστος τις 6.000€** (περιλαμβάνονται και υπηρεσίες μετάφρασης του ηλεκτρονικού καταστήματος έως 1.000€) και με τα παρακάτω κατ ελάχιστον χαρακτηριστικά:
 - ο να είναι λειτουργικό σε μία τουλάχιστον γλώσσα, πλην της Ελληνικής
 - ο να είναι mobile responsive
 - ο να συνοδεύεται από λογισμικά : παραγγελιοληψίας, αποθήκης και ηλεκτρονικών πληρωμών.
 - ο να είναι προσβάσιμο από τα άτομα με ειδικές ανάγκες (σύμφωνα με το πρότυπο WCAG 2.0)
- Υποδομές συνδεσιμότητας, Αναβάθμιση πληροφοριακών συστημάτων, Συστήματα βελτιστοποίησης της ανάλυσης πληροφοριών (data analytics), Εργαλεία απομακρυσμένης εργασίας, Ψηφιακές πλατφόρμες και εργαλεία για την επικοινωνία και συνεργασία με πελάτες, , Εργαλεία / λύσεις ηλεκτρονικού εμπορίου (B2B ή / και B2C.
- Εξοπλισμός σχετικός με τις δραστηριότητες της επιχείρησης (πχ readers, Διαδραστικοί πίνακες) , Εξοπλισμός Ενσύρματου ή/ και Ασύρματου Δικτύου & καλωδίωση [Δρομολογητές (Routers), Μεταγωγείς (Switches), Firewalls, Bluetooth και Wi-Fi υποδομή (access points, antennas κτλ.)] με μέγιστο επιλέξιμο ποσοστό 10% επί του επιχορηγούμενου προϋπολογισμού του έργου

Για τις δαπάνες που σχετίζονται με ΤΠΕ και λογισμικό επισημαίνεται ότι είναι επιλέξιμο ως δαπάνη το κόστος:

Εξωστρεφής Επιχειρηματικότητα στη Δυτική Μακεδονία

- παραμετροποίησης λογισμικού/εφαρμογών και εκπαίδευσης στη χρήση αυτών και μέχρι 20% του κόστους αγοράς του λογισμικού / εφαρμογής. Σημειώνεται ότι το κόστος εκπαίδευσης είναι επιλέξιμο μόνο όταν περιλαμβάνεται στο τιμολόγιο του προμηθευτή εξοπλισμού λογισμικού.
- υπηρεσιών προμήθειας / χρήσης λογισμικού υπό καθεστώς «Software as a Service», «cloud computing» ή άλλο παρεμφερές αυτού. Στην περίπτωση που διατίθεται σε συνδρομητική βάση η επιλέξιμη δαπάνη θα μπορεί να καλύπτει μόνο το χρονικό διάστημα υλοποίησης του επενδυτικού σχεδίου

Προκειμένου να είναι επιλέξιμες οι σχετικές δαπάνες θα πρέπει να τηρούνται οι ακόλουθοι όροι:

- Ο προμηθευόμενος εξοπλισμός να είναι σύγχρονης τεχνολογίας, καινούργιος, αμεταχείριστος και στην κυριότητα της επιχείρησης. Για το λόγο αυτό οι επιχειρήσεις θα πρέπει να προσκομίζουν σχετική βεβαίωση του οίκου κατασκευής ή του προμηθευτή.
- Το προμηθευόμενο λογισμικό θα πρέπει να είναι σύγχρονο, καινούργιο και στην κυριότητα της επιχείρησης
- Σε περίπτωση προμήθειας λογισμικού εφαρμογών που απευθύνεται σε πελατειακό κοινό, θα πρέπει να λαμβάνεται μέριμνα ώστε να εξυπηρετείται η πρόσβαση των ατόμων με αναπηρία σύμφωνα με το/τα ισχύοντα διεθνή πρότυπα.
- Η δαπάνη χρηματοδοτικής μίσθωσης εξοπλισμού θεωρείται επιλέξιμη δαπάνη μόνο όταν ο εκμισθωτής μπορεί να συνάπτει συμβάσεις χρηματοδοτικής μίσθωσης σύμφωνα με τις διατάξεις του Ν. 1665/1986 (ΦΕΚ 194 Α'), όπως ισχύει, και σε κάθε περίπτωση σύμφωνα με τα οριζόμενα στο άρθρο 19 της Απόφασης του Υπουργού Οικονομίας, Υποδομών, Ναυτιλίας και Τουρισμού 81986/ΕΥΘΥ712/31.7.2015 «Εθνικοί κανόνες επιλεξιμότητας δαπανών για τα προγράμματα του ΕΣΠΑ 2014-2020 – Έλεγχος νομιμότητας δημοσίων συμβάσεων συγχρηματοδοτούμενων πράξεων ΕΣΠΑ 2014-2020 από Αρχές Διαχείρισης και Ενδιάμεσους Φορείς – Διαδικασία Ενστάσεων επί των αποτελεσμάτων αξιολόγησης πράξεων» (ΦΕΚ 1822/Β/24.08.2015), όπως ισχύει. Στην προσκομιζόμενη σύμβαση χρηματοδοτικής μίσθωσης εξοπλισμού θα πρέπει να υπάρχει πρόβλεψη η κυριότητα των ειδών να περιέλθει στο φορέα της επένδυσης με τη λήξη της σύμβασης.
- Οι δαπάνες χρηματοδοτικής μίσθωσης εξοπλισμού, είναι επιλέξιμες υπό την προϋπόθεση ότι το συνολικό κόστος της μίσθωσης δικαιολογεί τη μη απόκτησή τους με αγορά
- **Δεν** είναι επιλέξιμες δαπάνες αγοράς νέων εκδόσεων και αναβάθμισης υφιστάμενου λογισμικού.
- **Δεν** είναι επιλέξιμες οι δαπάνες που αφορούν σε ιδιοκατασκευή λογισμικού από την ίδια την επιχείρηση που εγκρίθηκε για χρηματοδότηση
- **Δεν** είναι επιλέξιμες οι δαπάνες που αφορούν σε δασμούς, φόρους και τέλη.

3. Ενέργειες σχεδιασμού και πιστοποίησης προϊόντων - πιστοποίησης διαχειριστικών συστημάτων

Επιλέξιμες είναι δαπάνες σχεδιασμού και πιστοποίησης προϊόντων / υπηρεσιών καθώς και ενέργειες που αφορούν σε πιστοποίηση διαχειριστικών συστημάτων.

Μπορεί ενδεικτικά να περιλαμβάνονται δαπάνες που αφορούν σε:

- Συμμόρφωση προϊόντων σύμφωνα με εθνικά, εναρμονισμένα καθώς και ευρωπαϊκά και διεθνή πρότυπα.
- Σχεδιασμός νέων προϊόντων/υπηρεσιών ή επανασχεδιασμός υφιστάμενων προϊόντων προς διάθεση σε νέες αγορές.

Εξωστρεφής Επιχειρηματικότητα στη Δυτική Μακεδονία

- Δοκιμές/επαληθεύσεις/πιστοποίηση προϊόντων από διαπιστευμένους φορείς και εργαστήρια
- Διαδικασίες εξειδικευμένων σημάτων συμμόρφωσης.
- Συμβουλευτικές υπηρεσίες για την προετοιμασία επιχείρησης, ανάπτυξη, εγκατάσταση και λειτουργία συστήματος διαχείρισης.
- Επιθεώρηση και Πιστοποίηση συστημάτων διαχείρισης σύμφωνα με εθνικά, εναρμονισμένα καθώς και λοιπά ευρωπαϊκά και διεθνή πρότυπα από διαπιστευμένους φορείς εσωτερικού ή εξωτερικού. Ενδεικτικά αναφέρονται:
 - Συστήματα Διαχείρισης της Ποιότητας (ISO 9001)
 - Σύστημα Υγείας & Ασφάλειας στην Εργασία (ΕΛΟΤ EN ISO 45001)
 - Συστήματα Διαχείρισης Ασφάλειας Τροφίμων (ΕΛΟΤ EN ISO 22000)
 - Σύστημα Ασφάλειας Πληροφοριών (ISO 27001)
 - Συστήματα Διαχείρισης Ενέργειας (ISO 50001)
 - Συστήματα Περιβαλλοντικής Διαχείρισης (ISO 14001)
 - Συστήματα Διαχείρισης Επιχειρησιακής Συνέχειας (ΕΛΟΤ EN ISO 22301)
 - Σύστημα Διαχείρισης Ποιότητας για Ιατροτεχνολογικά Προϊόντα (ΕΛΟΤ EN ISO 13485)
 - Θρησκευτικές Πιστοποιήσεις (π.χ HALAL, Kosher)
 - Ιδιωτικά πρότυπα (FSCC 22000, BRC, IFS v.6 κ.α)
- Ενέργειες σχεδιασμού και πιστοποίησης για Αυτοματοποίηση / ψηφιοποίηση backoffice λειτουργιών

Για τις δαπάνες της κατηγορίας 3 επισημαίνεται ότι:

- Το μέγιστο επιλέξιμο κόστος ανά Πιστοποιητικό Διαχειριστικού Συστήματος είναι 8.000€ (αφορά τη δαπάνη ανάπτυξης του συστήματος και την πιστοποίηση του) και εξετάζεται διακριτά για κάθε πιστοποιητικό το εύλογο του κόστους.
- Οι δαπάνες που σχετίζονται με την πιστοποίηση - συμμόρφωση προϊόντων υπηρεσιών & διαδικασιών (συμβουλευτικές υπηρεσίες, προπαρασκευαστικές ενέργειες και επιθεώρηση και έκδοση πιστοποιητικού) όπως αυτές ορίζονται παραπάνω, είναι επιλέξιμες αποκλειστικά και μόνο στην περίπτωση που καταλήγουν σε λήψη της ζητούμενης Πιστοποίησης / Σήματος. Ειδικότερα, οι εν λόγω δαπάνες είναι επιλέξιμες με την προϋπόθεση ότι κατά την τελική επαλήθευση / πιστοποίηση προσκομίζεται το σχετικό πιστοποιητικό που εκδίδεται από διαπιστευμένο φορέα πιστοποίησης, το οποίο θα πρέπει να έχει εκδοθεί έως την ημερομηνία της ολοκλήρωσης του επενδυτικού σχεδίου ή να τεκμηριώνεται αποδεδειγμένα ότι πληρούνται οι προϋποθέσεις για την έκδοσή του, ήτοι να έχει ολοκληρωθεί θετικά η επιθεώρηση πιστοποίησης.
- Οι δαπάνες που σχετίζονται με το σχεδιασμό/επανασχεδιασμό προϊόντων/υπηρεσιών είναι επιλέξιμες μόνο εφόσον κατά την επιτόπια επαλήθευση το προϊόν / υπηρεσία έχει λάβει την τελική του μορφή και είναι διαθέσιμο προς επίδειξη.

4. Πνευματική ιδιοκτησία – Ευρεσιτεχνίες – Μεταφορά τεχνογνωσίας

Επιλέξιμες είναι δαπάνες που αφορούν σε κατοχύρωση ευρεσιτεχνιών και την προστασία της πνευματικής ιδιοκτησίας σε ευρωπαϊκό και διεθνές επίπεδο, ενέργειες για την κατοχύρωση Κοινοτικού Σήματος καθώς και απόκτηση, μεταφορά και χρήση δικαιωμάτων τεχνογνωσίας ή και αδειών εκμετάλλευσης για την υλοποίηση του προτεινόμενου έργου.

Μπορεί ενδεικτικά να περιλαμβάνονται δαπάνες που αφορούν σε:

- αγορά δικαιωμάτων πνευματικής ιδιοκτησίας,
- αγορά αδειών εκμετάλλευσης, τεχνογνωσίας, μη κατοχυρωμένων τεχνικών γνώσεων
- κατοχύρωση ευρεσιτεχνίας
- κατοχύρωση σημάτων σε Ευρωπαϊκό ή και Διεθνές επίπεδο

Προκειμένου να είναι επιλέξιμες οι σχετικές δαπάνες θα πρέπει να τηρούνται οι ακόλουθοι όροι:

- Για ενέργειες σχετικές για την κατοχύρωση ευρεσιτεχνιών και την προστασία της πνευματικής ιδιοκτησίας καθώς και την κατοχύρωση σήματος είναι επιλέξιμες αποκλειστικά και μόνο στην περίπτωση που καταλήγουν σε λήψη της ζητούμενης κατοχύρωσης / σήματος. Ειδικότερα, οι εν λόγω δαπάνες είναι επιλέξιμες με την προϋπόθεση ότι κατά την τελική επαλήθευση /πιστοποίηση προσκομίζεται το σχετικό πιστοποιητικό / βεβαίωση που εκδίδεται από τους αρμόδιους φορείς, το οποίο θα πρέπει να έχει εκδοθεί έως την ημερομηνία της ολοκλήρωσης του επενδυτικού σχεδίου ή να τεκμηριώνεται αποδεδειγμένα ότι πληρούνται οι προϋποθέσεις για την έκδοσή του.
- Για ενέργειες σχετικές με την αγορά δικαιωμάτων, προσκομίζονται άδειες χρήσης εκμετάλλευσης, όπου απαιτείται.
- Για ενέργειες που θα πραγματοποιηθούν για την απόκτηση, προστασία, μεταφορά και χρήση και εκμετάλλευση της απαιτούμενης τεχνογνωσίας, η επιχείρηση πρέπει να προσκομίσει έκθεση αναφοράς για την τεχνογνωσία που αποκτήθηκε και τα αποτελέσματα χρήσης της, ενώ επιπλέον οφείλει να εγγράψει την εν λόγω δαπάνη στο μητρώο παγίων (όπου απαιτείται) κατά τα προβλεπόμενα στην εθνική φορολογική νομοθεσία.

Επισημαίνεται ότι δεν είναι επιλέξιμα τα κόστη για ανανέωση συστήματος πιστοποίησης, διατήρηση διπλώματος ευρεσιτεχνίας κλπ.

5. Συσκευασία – Ετικέτα – Branding

Επιλέξιμες είναι δαπάνες που αφορούν σε υπηρεσίες αναφορικά με συσκευασία, ετικέτα καθώς και το brand της επιχείρησης, για την προώθηση εν γένει ή νέων προϊόντων σε υφιστάμενες ή νέες αγορές.

Μπορεί ενδεικτικά να περιλαμβάνονται δαπάνες που αφορούν σε:

- Υπηρεσίες σχεδιασμού ή επανασχεδιασμού συσκευασίας
- Υπηρεσίες σχεδιασμού ή επανασχεδιασμού ετικέτας
- Υπηρεσίες σχεδιασμού ή επανασχεδιασμού brand (σήμα, λογότυπο κλπ)

Για τις δαπάνες αυτής της κατηγορίας, επισημαίνονται τα εξής:

- Η δαπάνη σχεδιασμού/επανασχεδιασμού συσκευασίας ή ετικέτας, περιλαμβάνει κόστη για την κάλυψη αναγκών νέων αγορών και σχεδιασμού επίπεδης συσκευασίας για τα βιομηχανικά προϊόντα
- Οι δαπάνες που σχετίζονται με τις υπηρεσίες σχεδιασμού (μελέτη επικοινωνιακού σκεπτικού (concept) και προσχέδια και τελικός σχεδιασμός) είναι επιλέξιμες αποκλειστικά και μόνο στην περίπτωση που καταλήγουν σε αντικατάσταση της υφιστάμενης συσκευασίας / ετικέτας / εταιρικής ταυτότητας.
- Το μέγιστο επιλέξιμο κόστος για υπηρεσίες σχεδιασμού ή επανασχεδιασμού σήματος / λογότυπου επιχείρησης, ανέρχεται στις 5.000€. Τα επιλέξιμα κόστη της δαπάνης σχετίζονται με τον Δημιουργικό σχεδιασμό ή επανασχεδιασμό εταιρικής ταυτότητας της επιχείρησης και των εφαρμογών της (σε έντυπο, επιστολόχαρτο, φάκελο κ.λπ.) για τις ανάγκες της προσπάθειας επέκτασης σε νέες αγορές.

6. Ενέργειες προβολής & επικοινωνίας σε αγορές – στόχους

Εξωστρεφής Επιχειρηματικότητα στη Δυτική Μακεδονία

Επιλέξιμες είναι δαπάνες που αφορούν σε προώθηση των προϊόντων / υπηρεσιών του δικαιούχου στις αγορές στόχο.

Μπορεί ενδεικτικά να περιλαμβάνονται δαπάνες που αφορούν σε:

- Συμμετοχή σε Διεθνείς Εκθέσεις ή Επαγγελματικές Εκθέσεις υπό την προϋπόθεση ότι αφορούν την προβολή νέου προϊόντος ή υπάρχοντος προϊόντος σε νέα αγορά.
- Εκδηλώσεις μικρής διάρκειας που πραγματοποιούνται **σε καταστήματα του εξωτερικού** σε αγορά – στόχο (In-Store promotion), υπό την προϋπόθεση ότι αφορούν την προβολή και όχι πώληση νέου προϊόντος ή υπάρχοντος προϊόντος σε νέα αγορά.
- Παραγωγή πληροφοριακού υλικού, **σε μία τουλάχιστον ξένη γλώσσα**. Επισημαίνεται ότι η δαπάνη αφορά σε σχεδιασμό και εκτύπωση έντυπου καταλόγου προϊόντων / διαφημιστικών εντύπων, ή σε σχεδιασμό και ανάρτηση ψηφιακού καταλόγου προϊόντων / διαφημιστικών εντύπων (δεν αφορά σε εταιρική ταυτότητα).
- Προβολή προϊόντων μέσω του διαδικτύου και ιστοσελίδες μεγάλης επισκεψιμότητας του **εξωτερικού**.
- Digital marketing
- Διαφημιστικές καταχωρήσεις – ενθέσεις σε έντυπα ΜΜΕ

Όλες οι παραπάνω δαπάνες είναι επιλέξιμες υπό την αυστηρή προϋπόθεση ότι αφορούν σε νέα προϊόντα / υπηρεσίες ή εν γένει προϊόντα / υπηρεσίες σε νέες αγορές, σχετίζονται με τη δραστηριότητα της επένδυσης και υλοποιούνται εντός του χρόνου υλοποίησης.

Για τις δαπάνες αυτής της κατηγορίας επισημαίνεται ότι

- i. Για τη συμμετοχή σε εκθέσεις, επιλέξιμα είναι τα κόστη:
 - Ενοίκιο περιπτέρου
 - Κατασκευή/Διαμόρφωση περιπτέρου (μη μόνιμη κατασκευή), συμπεριλαμβανομένου του απαιτούμενου εξοπλισμού προβολής προϊόντων (πάγκοι, βιτρίνες, φωτιστικά κ.λπ.), ηλεκτρολογικών και λοιπών σχετικών εγκαταστάσεων.
 - Καταχώριση στον κατάλογο της Έκθεσης
 - Λειτουργικά έξοδα (κατανάλωση ηλεκτρικού - νερού- internet κλπ)
 - Μεταφορά εκθεμάτων σε ποσότητα ανάλογα με το μέγεθος του περιπτέρου
 - Μετακίνηση έως δυο ατόμων της επιχείρησης, ανάλογα με το μέγεθος του περιπτέρου (αεροπορικά εισιτήρια μόνο οικονομικής θέσης, εισιτήρια Μέσων Μαζικής Μεταφοράς - ΜΜΜ). Επιλέξιμες είναι και οι δαπάνες μετακίνησης από και προς τον χώρο της έκθεσης, για όσο διάστημα διαρκεί η έκθεση (με χρήση ΜΜΜ)
 - Διαμονή μέχρι του ποσού των 100€ -για εκθέσεις που πραγματοποιούνται εντός Ελλάδος- και 300€- για εκθέσεις εκτός Ελλάδος- ανά άτομο και ανά ημέρα
 - Ενοικίαση Υλικών για διακόσμηση και για γευσιγνωσία και Οπτικοακουστικού εξοπλισμού για τις ανάγκες προβολής (οθόνες, τηλεοράσεις κλπ)
- ii. Για εκδηλώσεις μικρής διάρκειας που αφορούν προβολή και όχι πώληση νέου προϊόντος ή υπάρχοντος προϊόντος σε νέα αγορά (In-Store promotion), επιλέξιμα είναι τα κόστη:
 - Ενοίκιο χώρου στο κατάστημα
 - Κατασκευή ή ενοικίαση προωθητικού stand (μη μόνιμη κατασκευή)
 - Ενοικίαση εξοπλισμού προβολής
 - Αμοιβή προωθητριών /προωθητριών (σε αριθμό ανάλογο με το μέγεθος των καταστημάτων)
 - Δειγματοδιανομή (κόστος παραγωγής και αποστολής δειγμάτων σε ποσότητα που θα τεκμηριώνεται ανάλογα με το εύρος της εκδήλωσης σε συνδυασμό με το είδος, αριθμό και επιφάνεια των καταστημάτων κ.λπ.)

Εξωστρεφής Επιχειρηματικότητα στη Δυτική Μακεδονία

- Παραγωγή και διανομή flyers
 - Σχετική διαφημιστική καταχώρηση σε έντυπο καταστημάτων ή και σε άλλο κατάλληλο μέσο.
 - Δημιουργικού Σχεδιασμού
 - Παραγωγής σχετικού υλικού
 - Δημιουργία ξενόγλωσσου διαφημιστικού μηνύματος
 - Καταχώριση ή ένθεση ή αφιέρωμα σε εφημερίδα –περιοδικό επαγγελματικό /καταναλωτικό στην αγορά –στόχο
- iii. Για προβολή προϊόντων μέσω του διαδικτύου και υπηρεσίες Digital marketing είναι επιλέξιμα τα κόστη:
- Κόστη σύνδεσης σε ειδικούς οργανισμούς και ηλεκτρονικές πηγές παροχής εξειδικευμένων υπηρεσιών.
 - Ενοικίαση χώρου σε μεγάλα portal του εξωτερικού (e-Marketplaces, , π.χ. E-bay, Alibaba, κτλ.) με μεγάλη επισκεψιμότητα στις αγορές – στόχους, έως €3.000.
 - Προβολής ψηφιακού διαφημιστικού μηνύματος (πχ google ads, facebook ads, κτλ.) έως 1.000€ ανά μήνα και για όσο διαρκεί η υλοποίηση του έργου. Επιλέξιμη είναι και η ανάπτυξη και διαχείριση της διαφημιστικής καμπάνιας μέχρι 10% του κόστους της ψηφιακής διαφήμισης (του κόστους της διαφημιστικής καμπάνιας) και έως συνολικά 1.000€.

Επιπρόσθετα, επισημαίνεται ότι οι δαπάνες προβολής στο σύνολό τους θα πρέπει να συμμορφώνονται με τις σχετικές διατάξεις αναφορικά με τις υποχρεώσεις δημοσιότητας και την προσβασιμότητα σε άτομα με ειδικές ανάγκες (ΑΜΕΑ).

7. Ενέργειες συμβουλευτικής υποστήριξης

Επιλέξιμες είναι δαπάνες που αφορούν σε εξειδικευμένες μελέτες και υποστήριξη κατά την υλοποίηση του επιχειρηματικού σχεδίου.

Μπορεί ενδεικτικά να περιλαμβάνονται δαπάνες που αφορούν σε:

- Εκπόνηση μελετών και ερευνών (π.χ. έρευνας αγοράς, risk assessment, marketing plan, feasibility study)
- Οργάνωση και υποστήριξη εν γένει εξωστρεφών ενεργειών και δραστηριοτήτων (εξαγωγικό coaching - mentoring)
- Σύνταξη στρατηγικού – επιχειρησιακού σχεδίου κάλυψης νέων αγορών της επιχείρησης
- Εξειδικευμένες μελέτες διαπιστευμένων ερευνητικών κέντρων
- Συμβουλευτικές υπηρεσίες εταιριών που εξειδικεύονται στην προετοιμασία εισόδου σε νέα αγορά / αγορές
- Σύνταξη, παρακολούθηση και διαχείριση επενδυτικού σχεδίου

Για τις δαπάνες αυτής της κατηγορίας επισημαίνεται ότι:

- Αφορούν στο χρονικό διάστημα από την ημερομηνία δημοσίευσης της πρόσκλησης και μέχρι την ολοκλήρωση της επένδυσης
- Όλες οι σχετικές με την συμβουλευτική καθοδήγηση δαπάνες (μελέτες, coaching κλπ), θα συνοδεύονται κατά την πιστοποίηση από το / τα αντίστοιχα παραδοτέα
- Είναι απαραίτητη η σύναψη ιδιωτικού συμφωνητικού μεταξύ των μερών, ανεξαρτήτως της αξίας της δαπάνης
- Οι πιθανές δαπάνες διαμονής, μετακίνησης και λοιπές δαπάνες ταξιδιών των συμβούλων περιλαμβάνονται στη συνολική αμοιβή τους και δεν είναι επιλέξιμες ως διακριτές δαπάνες.
- Το μέγιστο επιλέξιμο κόστος για την σύνταξη και παρακολούθηση του επενδυτικού σχεδίου είναι 5.000 €.

Εξωστρεφής Επιχειρηματικότητα στη Δυτική Μακεδονία

- Το μέγιστο επιλέξιμο κόστος για τις μελέτες / έρευνες κλπ είναι 10.000 € συνολικά για όλες τις μελέτες. Ενδεικτικά, περιλαμβάνονται δαπάνες όπως Εκπόνηση μελετών και ερευνών (π.χ. έρευνας αγοράς, risk assessment, marketing plan, feasibility study), Σύνταξη στρατηγικού – επιχειρησιακού σχεδίου κάλυψης νέων αγορών της επιχείρησης, Εξειδικευμένες μελέτες διαπιστευμένων ερευνητικών κέντρων, και άλλες εξειδικευμένες μελέτες ή/και έρευνες που σχετίζονται με την υλοποίηση του έργου.
- Η δαπάνη εξαγωγικού coaching – mentoring είναι επιλέξιμη για 1.000€ / ανά μήνα και έως 12 μήνες.

8. Μισθολογικό κόστος νέου προσωπικού (με χρήση ρήτρας ευελιξίας, άρθρο 98 ΚΑΝ ΕΕ 1303/2013 και άρθρο 2 παρ. 3 της ΥΑΕΚΕΔ)

Επιλέξιμες είναι δαπάνες που αφορούν πρόσληψη νέου προσωπικού υπό τους ακόλουθους όρους:

- Οι εργαζόμενοι να απασχολούνται στην επιχείρηση με εξαρτημένη πλήρη ή μερική απασχόληση (μισθωτή εργασία).
- Όλοι οι υπολογισμοί γίνονται σε ΕΜΕ. Εργαζόμενοι που απασχολούνται με μερική απασχόληση λογίζονται ως κλάσματα ΕΜΕ.
- Οι δαπάνες είναι επιλέξιμες κατά τη διάρκεια υλοποίησης της πράξης.
- Οι δαπάνες περιλαμβάνονται στο συνολικό επιχορηγούμενο Π/Υ του επενδυτικού σχεδίου και μέχρι του επιλέξιμου ορίου.
- Οι επιχορηγούμενες ετήσιες μονάδες εργασίας (ΕΜΕ) είναι απαραίτητες για την ικανοποιητική υλοποίηση της πράξης και συνδέονται άμεσα με αυτήν
- Οι ΕΜΕ πιστοποιούνται απολογιστικά (πλήρεις ή κλάσματα ΕΜΕ), με βάση τα στοιχεία απασχόλησης που υποβάλλονται στο αίτημα του δικαιούχου για την πιστοποίηση της ολοκλήρωσης του επενδυτικού σχεδίου. Η δαπάνη δε δύναται να περιληφθεί σε αίτημα ενδιάμεσου ελέγχου.
- ΕΜΕ μισθωτής εργασίας το κόστος της οποίας επιχορηγείται από άλλο Φορέα (πχ ΟΑΕΔ), δεν είναι επιλέξιμη δαπάνη.
- Δεν είναι επιλέξιμη η πρόσληψη εργαζομένων με σχέση μισθωτής εργασίας που είναι σύζυγοι ή συγγενείς α' και β' βαθμού των επενδυτών – μετόχων και των ασκούντων τη διοίκηση/εκπροσώπηση της επιχείρησης.
- Το νέο προσωπικό δεν θα πρέπει να έχει οποιαδήποτε σχέση εξαρτημένης εργασίας με τον δικαιούχο (από 1/6/2020 και έως την ημερομηνία πρόσληψης του).

Σημειώνεται ότι στο μισθολογικό κόστος νέου προσωπικού περιλαμβάνονται όλες οι νόμιμες αποδοχές και ασφαλιστικές εισφορές, σύμφωνα με τις εκάστοτε ισχύουσες διατάξεις, καθώς και οι υποχρεώσεις της επιχείρησης προς τους φορείς του Δημοσίου, εξαιρουμένης της αποζημίωση απόλυσης και έκτακτες αποδοχές που δεν προβλέπονται στο θεσμικό πλαίσιο του δικαιούχου ή στη σύμβαση εργασίας ή/και καταβάλλονται κατά περίπτωση (ad hoc bonus).

ΜΗ ΕΠΙΛΕΞΙΜΕΣ ΔΑΠΑΝΕΣ

Δεν αποτελούν επιλέξιμες δαπάνες οι παρακάτω:

Δαπάνες που πραγματοποιούνται πριν από τον χρόνο έναρξης επιλεξιμότητας δαπανών, δηλαδή πριν την ημερομηνία έκδοσης της πρόσκλησης Εργοδοτικές εισφορές για κατασκευαστικές εργασίες, καθώς και δαπάνες που αφορούν σε δασμούς, φόρους, τέλη.

Ο φόρος προστιθέμενης αξίας, εκτός της περίπτωσης που δεν είναι ανακτήσιμος δυνάμει της εθνικής νομοθεσίας για τον ΦΠΑ. Ο ΦΠΑ είναι επιλέξιμη δαπάνη, εφ' όσον ο δικαιούχος δεν έχει δικαίωμα έκπτωσης ή επιστροφής του ΦΠΑ σύμφωνα με τις διατάξεις του κώδικα ΦΠΑ, όπως εκάστοτε ισχύει.

Εξωστρεφής Επιχειρηματικότητα στη Δυτική Μακεδονία

Ειδικότερα, είναι επιλέξιμη δαπάνη εφ' όσον βαρύνει δαπάνες που συνδέονται με την άσκηση εξαιρούμενων ή απαλλασσόμενων του ΦΠΑ δραστηριοτήτων του δικαιούχου και μόνο για το μέρος αυτό. Ο ΦΠΑ, που μπορεί να ανακτηθεί με οποιονδήποτε τρόπο δεν είναι επιλέξιμη δαπάνη ακόμη και εάν δεν ανακτάται από το δικαιούχο. Ο ΦΠΑ, που βαρύνει δαπάνες, που χρησιμοποιούνται για την άσκηση δραστηριοτήτων, που υπάγονται στα ειδικά καθεστώτα κατ' αποκοπή καταβολής του φόρου δεν είναι επιλέξιμη δαπάνη. Στις περιπτώσεις που ο ΦΠΑ βαρύνει δαπάνες οι οποίες χρησιμοποιούνται τόσο για την άσκηση δραστηριοτήτων για τις οποίες δεν παρέχεται δικαίωμα έκπτωσης, όσο και για την άσκηση δραστηριοτήτων για τις οποίες παρέχεται το σχετικό δικαίωμα, ο ΦΠΑ είναι επιλέξιμη δαπάνη κατά το ποσοστό, που δεν μπορεί να ανακτηθεί (ΣΔΕ, άρθρο 22, Κ. 1303/2013, άρθρο 69, παρ.3).

Οι δαπάνες που αφορούν σε παραστατικά, που δεν έχουν εξοφληθεί πριν την ημερομηνία υποβολής του αιτήματος ολοκλήρωσης της επένδυσης.

Κρατήσεις υπέρ του ίδιου του δικαιούχου ή για λογαριασμό του ή παρακρατήσεις, που επιστρέφουν στο δικαιούχο με οποιοδήποτε τρόπο.

Οι δαπάνες για πρόστιμα, χρηματικές ποινές και έξοδα για την επίλυση διαφορών.

6.2. ΠΡΟΫΠΟΛΟΓΙΣΜΟΣ ΕΡΓΩΝ – ΔΙΑΡΚΕΙΑ ΥΛΟΠΟΙΗΣΗΣ – ΣΤΟΧΟΙ ΕΡΓΩΝ

Ο συνολικός προϋπολογισμός Δημόσιας δαπάνης της Δράσης ανέρχεται σε **6.250.000€**.

Ο επιχορηγούμενος προϋπολογισμός κάθε επενδυτικού σχεδίου κυμαίνεται από **15.000€ έως 280.000€**.

Επενδυτικά σχέδια με Π/Υ μικρότερο των **15.000€** κρίνονται μη επιλέξιμα και δεν δύνανται να υποβληθούν. Στην περίπτωση που το επενδυτικό σχέδιο θα έχει προϋπολογισμό μεγαλύτερο των **280.000€**, το υπερβάλλον ποσό θα θεωρείται ιδιωτική συμμετοχή 100% για την υλοποίηση του σχεδίου. Στην περίπτωση αυτή, παρόλο που οι υπερβάλλουσες δαπάνες δεν επιχορηγούνται, αντικείμενο αξιολόγησης και παρακολούθησης-ελέγχου αποτελεί το σύνολο του επενδυτικού σχεδίου συμπεριλαμβανομένου και του υπερβάλλοντος κόστους.

Διάρκεια Υλοποίησης Επενδυτικού Σχεδίου

Η προθεσμία ολοκλήρωσης των χρηματοδοτούμενων επενδύσεων δεν μπορεί να υπερβαίνει την 31/12/2023.

Επισημαίνεται ότι, δαπάνες τουλάχιστον ίσες με το **15%** του εκάστοτε εγκεκριμένου επιχορηγούμενου προϋπολογισμού της επένδυσης, θα πρέπει να έχουν πραγματοποιηθεί και να έχουν αποτελέσει αντικείμενο αιτήματος επαλήθευσης στους πρώτους **δεκαοκτώ (18) μήνες** από την ημερομηνία έκδοσης της Απόφασης Ένταξης, διαστήματος εντός του οποίου η επιχείρηση θα πρέπει να έχει υποβάλει σε ηλεκτρονική και έντυπη μορφή Αίτημα επαλήθευσης – πιστοποίησης το οποίο θα συνοδεύεται από τα απαραίτητα δικαιολογητικά, για αντίστοιχες του ανωτέρω ποσοστού δαπάνες.

Για επενδύσεις για τις οποίες δεν υποβληθεί εμπρόθεσμα το αίτημα αυτό, δύναται, μετά από σχετική εισήγηση του ΕΦ, να ανακληθεί η Απόφαση Ένταξης αυτών από το Πρόγραμμα και να κινηθεί η διαδικασία επιστροφής, εντόκως, της τυχόν καταβληθείσας δημόσιας χρηματοδότησης σύμφωνα με το ισχύον κατά περίπτωση Θεσμικό Πλαίσιο.

7. ΧΡΗΜΑΤΟΔΟΤΙΚΟ ΣΧΗΜΑ

Καθεστώς Ενίσχυσης

Οι ενισχύσεις της παρούσας δράσης θα διατεθούν στο πλαίσιο του Κανονισμού(ΕΕ) αριθ. 1407/2013 της Επιτροπής της 18ης Δεκεμβρίου 2013 σχετικά με την εφαρμογή των άρθρων 107 και 108 της Συνθήκης για τη λειτουργία της Ευρωπαϊκής Ένωσης στις ενισχύσεις ήσσονος σημασίας (De Minimis).

Ποσοστά Ενίσχυσης - Χρηματοδοτικό Σχήμα

Το ποσοστό ενίσχυσης των επενδυτικών σχεδίων για το σύνολο των επιλέξιμων δαπανών τους στο πλαίσιο της παρούσας αναλυτικής πρόσκλησης είναι **70%** για τις μικρομεσαίες όλων των τομέων.

Ιδιωτική Συμμετοχή

Για την κάλυψη της ιδιωτικής συμμετοχής ο δυνητικός δικαιούχος μπορεί να χρησιμοποιήσει ίδιους πόρους (ίδια συμμετοχή) ή / και δάνειο. Ο τραπεζικός δανεισμός δεν είναι υποχρεωτικός. Στην περίπτωση που χρησιμοποιηθεί δάνειο θα πρέπει να έχει τη μορφή τραπεζικού δανείου ή ομολογιακού δανείου εκδιδόμενου σε δημόσια ή μη εγγραφή, ή δανείου από άλλους χρηματοδοτικούς οργανισμούς, τριετούς τουλάχιστον διάρκειας, αποκλειόμενης της μορφής αλληλόχρεου λογαριασμού. Επιτρέπεται η κίνηση του ανωτέρου δανείου να γίνεται και μέσω αλληλόχρεου λογαριασμού, εφόσον υπάρχει ξεχωριστή πράξη στον εν λόγω λογαριασμό, από την οποία να προκύπτει ότι το δάνειο προορίζεται για την υλοποίηση της επένδυσης, με σαφή αναφορά των όρων σύναψης του δανείου. Σε κάθε περίπτωση, εφόσον η επιχείρηση προσφύγει σε δανεισμό για την κάλυψη του χρηματοδοτικού σχήματος της επένδυσης, είναι υποχρεωμένη να προσκομίσει κατά την υλοποίηση του προγράμματος αντίγραφο της σχετικής σύμβασης με τις απαραίτητες πρόσθετες πράξεις.

Το δάνειο που θα χρησιμοποιηθεί είναι δυνατόν να συνδυάζεται με τα χρηματοδοτικά εργαλεία του ΕΣΠΑ. Σε περίπτωση που χρηματοδοτικά εργαλεία του ΕΣΠΑ συνδυάζονται με επιχορηγήσεις:

- οι διατάξεις που ισχύουν για τα χρηματοδοτικά εργαλεία του ΕΣΠΑ εφαρμόζονται σε όλες τις μορφές στήριξης για τις εν λόγω πράξεις.
- πρέπει να τηρούνται οι ισχύοντες κανόνες της Ένωσης περί κρατικών ενισχύσεων και συνδυασμού επιχορηγήσεων με χρηματοδοτικά εργαλεία του ΕΣΠΑ.
- πρέπει να διενεργούνται χωριστές λογιστικές εγγραφές για την κάθε μορφή στήριξης.
- μπορεί ο συνδυασμός τους να καλύπτει την ίδια δαπάνη υπό τον όρο ότι το άθροισμα όλων των συνδυασμένων μορφών στήριξης δεν υπερβαίνει το συνολικό ποσό της συγκεκριμένης δαπάνης (το τμήμα χρηματοδοτικού εργαλείου υποστηριζόμενο από το ΕΣΠΑ μαζί με την Επιχορήγηση να είναι μικρότερο ή ίσο του επιχορηγούμενου π/υ του επενδυτικού σχεδίου).
- οι επιχορηγήσεις δεν χρησιμοποιούνται για την αποπληρωμή στήριξης που ελήφθη από χρηματοδοτικά εργαλεία του ΕΣΠΑ.
- τα χρηματοδοτικά εργαλεία του ΕΣΠΑ δεν χρησιμοποιούνται για τη προχρηματοδότηση επιχειρήσεων.
- αν το τραπεζικό δάνειο υποστηρίζεται από τα χρηματοδοτικά εργαλεία του ΕΣΠΑ εμπεριέχει ενίσχυση το Ακαθάριστο Ισοδύναμο Επιχορήγησης (ΑΙΕ) αυτού σωρεύει με την επιχορήγηση του επενδυτικού σχεδίου κατά τον υπολογισμό του ορίου που θέτει ο Κανονισμός ΕΕ 1407/2013 και δεν δύναται να ξεπεραστεί.
- Το επενδυτικό δάνειο μπορεί να λαμβάνεται και σε ξένο νόμισμα.

Η δημόσια χρηματοδότηση καταβάλλεται απευθείας στην επιχείρηση και δεν επιτρέπεται η εκχώρησή της σε τρίτους. Κατ' εξαίρεση είναι δυνατή η εκχώρηση της δημόσιας χρηματοδότησης (εκτός της προκαταβολής) σε τράπεζα για την παροχή βραχυπρόθεσμου δανείου που θα αντιστοιχεί σε μέρος ή στο σύνολο της δημόσιας χρηματοδότησης που χρησιμοποιείται για την υλοποίηση της επένδυσης. Σε αυτές τις περιπτώσεις η καταβολή της δημόσιας χρηματοδότησης γίνεται απευθείας στην Τράπεζα με την οποία έχει υπογραφεί η σύμβαση εκχώρησης, για το ισόποσο τμήμα του βραχυπρόθεσμου αυτού δανείου. Στις

Εξωστρεφής Επιχειρηματικότητα στη Δυτική Μακεδονία

περιπτώσεις εκχώρησης, ο επενδυτής είναι υποχρεωμένος να προσκομίσει τη σύμβαση εκχώρησης με το Πιστωτικό Ίδρυμα στον αρμόδιο φορέα διαχείρισης και παρακολούθησης του προγράμματος.

Οι χρεωστικοί τόκοι, οι προμήθειες χρηματοπιστωτικών συναλλαγών, τα έξοδα συναλλάγματος και χρεωστικές συναλλαγματικές διαφορές καθώς και τα λοιπά καθαρά χρηματοοικονομικά έξοδα του δικαιούχου δεν είναι επιλέξιμη δαπάνη για τη παρούσα δράση.

Κατά την πιστοποίηση του φυσικού και οικονομικού αντικειμένου, η ιδιωτική συμμετοχή του δικαιούχου της ενίσχυσης (επιχείρηση) αποδεικνύεται με την εξόφληση των παραστατικών, σύμφωνα με τα οριζόμενα στην παρούσα πρόσκληση.

8. ΔΙΑΔΙΚΑΣΙΑ ΥΠΟΒΟΛΗΣ ΤΗΣ ΑΙΤΗΣΗΣ ΧΡΗΜΑΤΟΔΟΤΗΣΗΣ ΚΑΙ ΤΟΥ ΗΛΕΚΤΡΟΝΙΚΟΥ ΦΑΚΕΛΟΥ ΥΠΟΨΗΦΙΟΤΗΤΑΣ

Αίτηση χρηματοδότησης

Η αίτηση χρηματοδότησης (επενδυτική πρόταση) υποβάλλεται **αποκλειστικώς ηλεκτρονικά** από τους δυνητικούς Δικαιούχους υποχρεωτικά μέσω του Πληροφοριακού Συστήματος Διαχείρισης Κρατικών Ενισχύσεων (ΠΣΚΕ) (www.ependyseis.gr/mis) με την ένδειξη: «Δράσεις Περιφερειών > Δράση: Ενίσχυση επιχειρήσεων με εξωστρεφή προσανατολισμό /Εξωστρεφής Επιχειρηματικότητα στη Δυτική Μακεδονία».

Οι αιτήσεις χρηματοδότησης στο ΠΣΚΕ πρέπει να είναι πλήρως συμπληρωμένες.

Η ημερομηνία έναρξης και λήξης της ηλεκτρονικής υποβολής ορίζεται στην πρόσκληση υποβολής αιτήσεων χρηματοδότησης. Για να θεωρηθεί ότι η διαδικασία ηλεκτρονικής υποβολής ολοκληρώθηκε εμπρόθεσμα, θα πρέπει η υποβολή να ολοκληρωθεί μέχρι την καταληκτική ημερομηνία υποβολής των επενδυτικών σχεδίων. Μετά τη λήξη της καταληκτικής ημερομηνίας ηλεκτρονικής υποβολής δεν γίνεται αποδεκτή καμία υποβολή αίτησης χρηματοδότησης. Οι αιτήσεις χρηματοδότησης που θα υποβληθούν εκπρόθεσμα δεν θα αξιολογούνται.

Η πρόσκληση θα παραμείνει ανοιχτή από 24/09/2020 και ώρα 13:00 έως 22/01/2021 και ώρα 15:00.

Μετά τη λήξη της ημερομηνίας και ώρας της ηλεκτρονικής υποβολής των αιτήσεων χρηματοδότησης, δεν γίνεται αποδεκτή καμία υποβολή επενδυτικού σχεδίου.

Οι δικαιούχοι φέρουν την ευθύνη της πλήρους και ορθής συμπλήρωσης της ηλεκτρονικής τους αίτησης χρηματοδότησης. Διόρθωση ή τροποποίηση ή συμπλήρωση των αιτήσεων, δεν επιτρέπεται μετά την ολοκλήρωση της ηλεκτρονικής υποβολής της αίτησης.

Η αίτηση χρηματοδότησης επέχει θέση υπεύθυνης δήλωσης του άρθρου 8 του Ν. 1599/1986 (ΦΕΚ Α' 75) για τα στοιχεία που αναφέρονται σε αυτήν. Συνεπώς, θα πρέπει να εμφανίζει ταυτότητα περιεχομένου με τα ζητούμενα δικαιολογητικά. Η ανακρίβεια των στοιχείων που δηλώνονται στην αίτηση επισύρει τις προβλεπόμενες ποινικές και διοικητικές κυρώσεις.

Επιτρέπεται η ακύρωση της ηλεκτρονικής αίτησης χρηματοδότησης του επενδυτικού σχεδίου από τον δικαιούχο της δράσης (από τον δηλωθέντα νόμιμο εκπρόσωπο του επενδυτικού σχεδίου), υπό την προϋπόθεση να υποβληθεί αίτηση ακύρωσης εντός αποκλειστικής προθεσμίας έως και δύο εργάσιμων ημερών πριν την καταληκτική ημερομηνία ηλεκτρονικής υποβολής των αιτήσεων χρηματοδότησης στη δράση. Η αίτηση ακύρωσης υποβάλλεται ηλεκτρονικά από τους υποψήφιους δικαιούχους μέσω του helpdesk του Πληροφοριακού Συστήματος Κρατικών Ενισχύσεων (ΠΣΚΕ) (<http://www.ependyseis.gr/mis>). Η επιλογή αυτή οδηγεί αυτόματα στην παραίτηση των ενδιαφερομένων από την υποβληθείσα αίτησή τους και παρέχει τη δυνατότητα της επανυποβολής νέας αίτησης χρηματοδότησης εντός της ταχθείσας προθεσμίας.

Επιτρέπεται επίσης η αναίρεση της οριστικοποίησης της ηλεκτρονικής αίτησης χρηματοδότησης του επενδυτικού σχεδίου υπό την προϋπόθεση να έχει υποβληθεί αίτηση αναίρεσης της οριστικοποίησης εντός

Εξωστρεφής Επιχειρηματικότητα στη Δυτική Μακεδονία

της ίδιας ως άνω αποκλειστικής προθεσμίας (έως και δύο εργάσιμων ημερών πριν την καταληκτική ημερομηνία ηλεκτρονικής υποβολής των αιτήσεων χρηματοδότησης στη Δράση). Με την επιλογή αυτή τα δεδομένα που έχουν καταχωρηθεί στο ΠΣΚΕ για τη συγκεκριμένη αίτηση χρηματοδότησης είναι διαθέσιμα για διόρθωση/τροποποίηση. Σε κάθε περίπτωση, τυχόν επανυποβολή της αίτησης χρηματοδότησης επιτρέπεται εντός της ταχθείσας προθεσμίας.

Σημαντική επισήμανση: Δεν υποβάλλεται φυσικός φάκελος με δικαιολογητικά κατά τη φάση της υποβολής της Αίτησης Χρηματοδότησης.

Δικαιολογητικά και στοιχεία για την παραλαβή της αίτησης χρηματοδότησης

Κατά την υποβολή της Αίτησης Χρηματοδότησης ο φορέας υποχρεούται σωρευτικά:

- I. Να συμπληρώσει, καταχωρώντας στοιχεία στο Πληροφοριακό Σύστημα Κρατικών Ενισχύσεων, τα σχετικά πεδία του σημείου «ΥΠΟΒΟΛΗ» του ΠΣΚΕ, όπως αυτά εμφανίζονται στο **Παράρτημα Ι.1**.
- II. Να επισυνάψει πλήρως συμπληρωμένο το συν/νο **Παράρτημα Ι.2**, υπογεγραμμένο από το νόμιμο εκπρόσωπο, σαρωμένο αντίγραφο (scan), σε «φορητή» μορφή (.pdf). Το Παράρτημα Ι.2 παρέχεται από την ΕΥΔΕΠ ΠΔΜ συν/νο στην παρούσα πρόσκληση.
- III. Να επισυνάψει στο Π.Σ.Κ.Ε. τα δικαιολογητικά που προβλέπονται στο **ΠΑΡΑΡΤΗΜΑ ΙΧ**, σε «φορητή» μορφή .pdf, zip ή και rar. Τα επισυναπτόμενα δικαιολογητικά θα πρέπει να είναι σε ισχύ.
- IV. Να επισυνάψει στο Π.Σ.Κ.Ε. τις υπεύθυνες δηλώσεις σαρωμένες (scan), σε «φορητή» μορφή .pdf, zip ή και rar, υπογεγραμμένες από το νόμιμο εκπρόσωπο (με ηλεκτρονική υπογραφή ή με θεωρημένο το γνήσιο της υπογραφής), όπου θα δηλώνονται τα στοιχεία που απαιτούνται.

Το σύνολο των δικαιολογητικών που θα επισυναφθούν στο ΠΣΚΕ θα πρέπει να έχει συνολικό μέγεθος **μικρότερο των 50 MB**. Επιπλέον κάθε μεμονωμένο αρχείο θα πρέπει να είναι **μικρότερο από 10 MB**. Οι ανωτέρω περιορισμοί είναι υποχρεωτικοί. Για την διευκόλυνση των δικαιούχων είναι δυνατή η επισύναψη συμπιεσμένων αρχείων τύπου zip ή και rar.

Υπενθυμίζεται ότι προτάσεις που δεν έχουν υποβληθεί ηλεκτρονικά δεν θα αξιολογούνται, ενώ κατά την παραλαβή των προτάσεων θα ελέγχεται η υποχρέωση της ηλεκτρονικής υποβολής.

Εφόσον υπάρξει ασυμφωνία μεταξύ των ηλεκτρονικά καταχωρημένων στοιχείων στο ΠΣΚΕ (ΠΑΡΑΡΤΗΜΑ Ι.1), και των δηλωθέντων στοιχείων του έργου (π.χ. δαπάνες του έργου, Π/Υ, δημόσια δαπάνη κ.λπ.) στο ΠΑΡΑΡΤΗΜΑ Ι.2, το οποίο αναρτάται σε «φορητή» μορφή (.pdf), τότε κατισχύουν τα ηλεκτρονικά δηλωθέντα στο ΠΣΚΕ στοιχεία.

Σε περίπτωση διαπιστωθέντων ελλείψεων στο φάκελο δικαιολογητικών ο ΕΦΔ ειδοποιεί ηλεκτρονικά τον δυνητικό δικαιούχο να προσκομίσει εντός 10 εργάσιμων ημερών τα συμπληρωματικά στοιχεία που απαιτούνται. Σε περίπτωση μη ανταπόκρισης του δυνητικού δικαιούχου το επενδυτικό σχέδιο παραπέμπεται στην Επιτροπή Αξιολόγησης με εισήγηση για απόρριψη.

Κάθε δυνητικός δικαιούχος είναι αποκλειστικά υπεύθυνος για κάθε απόκλιση μεταξύ των στοιχείων της αίτησης και των δικαιολογητικών και η ΕΥΔΕΠ ΠΔΜ/ ΕΦΔ δεν φέρει καμία ευθύνη για τυχόν ενέργειες ή δαπάνες στις οποίες έχει υποβληθεί.

9. ΚΡΙΤΗΡΙΑ & ΔΙΑΔΙΚΑΣΙΑ ΑΞΙΟΛΟΓΗΣΗΣ – ΕΝΤΑΞΗ ΠΡΑΞΕΩΝ – ΔΙΑΔΙΚΑΣΙΑ ΕΝΣΤΑΣΕΩΝ**9.1. ΟΡΓΑΝΑ ΑΞΙΟΛΟΓΗΣΗΣ ΑΙΤΗΣΕΩΝ ΧΡΗΜΑΤΟΔΟΤΗΣΗΣ**

Στην διαδικασία αξιολόγησης των υποβληθέντων αιτήσεων χρηματοδότησης εμπλέκονται τα ακόλουθα όργανα:

Επιτροπή Αξιολόγησης

Εξωστρεφής Επιχειρηματικότητα στη Δυτική Μακεδονία

Για τις ανάγκες της αξιολόγησης της δράσης θα συσταθεί Επιτροπή Αξιολόγησης με απόφαση του Περιφερειάρχη Δυτικής Μακεδονίας. Στην απόφαση αυτή θα περιγράφονται οι αρμοδιότητες της Επιτροπής, θα ορίζονται τα μέλη της και ό,τι άλλο σχετικό απαιτείται σχετικά με τη διαδικασία αξιολόγησης. Με την ίδια απόφαση θα ορίζονται και τα αντίστοιχα αναπληρωματικά μέλη. Επιπλέον, δύναται να ορίζονται σύμφωνα με τα ανωτέρω και επιπρόσθετες επιτροπές αξιολόγησης για την εξέταση των αιτήσεων χρηματοδότησης.

Τα μέλη της Επιτροπής Αξιολόγησης δεν έχουν δικαίωμα να συμμετέχουν στην παρακολούθηση και την παραλαβή των αποτελεσμάτων των έργων (Όργανο Ελέγχου, Επιτροπή Παραλαβής κλπ)

Με απόφαση του ΕΦ ορίζονται στελέχη που θα υποστηρίξουν την Επιτροπή Αξιολόγησης κατά την επιβεβαίωση της υποβολής των αιτούμενων δικαιολογητικών τυπικών προϋποθέσεων και των δικαιολογητικών συμμετοχής που περιέχονται στον συνημμένο - στην αίτηση χρηματοδότησης - ηλεκτρονικό φάκελο υποψηφιότητας των δυνητικών δικαιούχων.

Ειδική Υπηρεσία Διαχείρισης Ε.Π. Περιφέρειας Δυτικής Μακεδονίας

Η ΕΥΔ ΕΠ ΠΔΜ είναι υπεύθυνη για τον γενικό συντονισμό της διαδικασίας αξιολόγησης. Μεταξύ άλλων μεριμνά για:

- την έκδοση οριζοντίων οδηγιών, διευκρινίσεων και κατευθυντήριων γραμμών που αφορούν σε θέματα αξιολόγησης
- την παρακολούθηση και έλεγχο του χρονοδιαγράμματος αξιολόγησης
- τις σχετικές εισηγήσεις για την έκδοση της εγκριτικής απόφασης προσωρινής και οριστικής κατάταξης, ένταξης και χρηματοδότησης, καθώς και για την έκδοση της απόφασης απόρριψης.

9.2. ΔΙΑΔΙΚΑΣΙΑ ΑΞΙΟΛΟΓΗΣΗΣ – ΚΡΙΤΗΡΙΑ ΑΞΙΟΛΟΓΗΣΗΣ

Με το πέρας των ηλεκτρονικής υποβολής των αιτήσεων χρηματοδότησης και του ηλεκτρονικού φακέλου υποψηφιότητας εκάστης αίτησης εντός της ταχθείσας προθεσμίας, ακολουθεί η διαδικασία αξιολόγησης των προτάσεων με την ευθύνη της ΕΥΔ ΕΠ ΠΔΜ και την υποστήριξη του ΕΦ.

Ο έλεγχος των δικαιολογητικών και των τυπικών προϋποθέσεων συμμετοχής διενεργείται σύμφωνα με τα οριζόμενα στο ΚΕΦΑΛΑΙΟ 4: ΔΙΚΑΙΟΥΧΟΙ – ΟΡΟΙ & ΠΡΟΫΠΟΘΕΣΕΙΣ ΣΥΜΜΕΤΟΧΗΣ και το ΠΑΡΑΡΤΗΜΑ VIII: ΑΠΑΙΤΟΥΜΕΝΑ ΔΙΚΑΙΟΛΟΓΗΤΙΚΑ ΥΠΟΒΟΛΗΣ / ΕΝΤΑΞΗΣ της παρούσας αναλυτικής πρόσκλησης.

Αν κατά τον έλεγχο των τυπικών προϋποθέσεων ή/και των δικαιολογητικών συμμετοχής, διαπιστωθεί ότι απαιτείται η υποβολή συμπληρωματικών στοιχείων και διευκρινίσεων, ο ΕΦΕΠΑΕ ενημερώνει τον δυνητικό δικαιούχο με ηλεκτρονικό ταχυδρομείο που έχει δηλώσει ο ενδιαφερόμενος και ο τελευταίος υποχρεούται να ανταποκριθεί και να προσκομίσει τα ζητούμενα στοιχεία εντός δέκα (10) εργάσιμων ημερών από την επομένη της ημέρας αποστολής σχετικής ειδοποίησης. Τα υποβληθέντα δικαιολογητικά από πλευράς δυνητικών δικαιούχων, μετά την ανωτέρω ειδοποίηση, συμπληρώνουν τον ηλεκτρονικό φάκελο υποψηφιότητας. Σε περίπτωση μη υποβολής των στοιχείων που ζητούνταν έως την ανωτέρω προθεσμία, η αίτηση χρηματοδότησης προωθείται προς την Επιτροπή και αξιολογείται με βάση τα υπάρχοντα στοιχεία.

Οποιαδήποτε έλλειψη δικαιολογητικού που δεν επιτρέπει την εξαγωγή ασφαλούς συμπεράσματος για την τήρηση των ειδικών προϋποθέσεων συμμετοχής στη δράση, χαρακτηρίζεται ως ουσιώδης.

Προϋπόθεση για την επιλεξιμότητα έκαστης αίτησης χρηματοδότησης είναι η θετική απάντηση με σχετική τεκμηρίωση στο σύνολο των ερωτήσεων του Φύλλου Αξιολόγησης (ΠΑΡΑΡΤΗΜΑ VI: ΤΥΠΙΚΕΣ ΠΡΟΫΠΟΘΕΣΕΙΣ ΣΥΜΜΕΤΟΧΗΣ ΚΑΙ ΚΡΙΤΗΡΙΑ ΑΞΙΟΛΟΓΗΣΗΣ).

Σημειώνεται ότι κατά τον έλεγχο των τυπικών προϋποθέσεων και των δικαιολογητικών συμμετοχής θα γίνουν αυστηρές διασταυρώσεις δεδομένων, ώστε να επαληθευθεί η ακρίβεια των προσκομισθέντων στοιχείων και να αποφευχθούν και αντιμετωπιστούν φαινόμενα απάτης σε βάρος του ενωσιακού προϋπολογισμού.

Εξωστρεφής Επιχειρηματικότητα στη Δυτική Μακεδονία

Οι ενισχυόμενες αιτήσεις χρηματοδότησης προκύπτουν με βάση τη σειρά βαθμολογικής κατάταξης και μέχρι εξαντλήσεως των διαθέσιμων πόρων (συμπεριλαμβανομένης προσαύξησης κατά ποσοστό 20%). Σε περίπτωση ισοβαθμίας, υποψήφια προς χρηματοδότηση είναι όλα τα επενδυτικά σχέδια που ισοβαθμούν.

Η αξιολόγηση είναι συγκριτική και περιλαμβάνει 3 (τρία) στάδια:

- ΣΤΑΔΙΟ Α : έλεγχος πληρότητας.
- ΣΤΑΔΙΟ Β : έλεγχος επιλεξιμότητας πρότασης.
- ΣΤΑΔΙΟ Γ : αξιολόγηση των προτάσεων ανά ομάδα κριτηρίων.

Οι έλεγχοι των σταδίων Α και Β απαιτούν την εκπλήρωση όλων των κριτηρίων.

Σε κάθε περίπτωση η Επιτροπή Αξιολόγησης διενεργεί πλήρως την αξιολόγηση και αξιολογεί και βαθμολογεί όλα τα κριτήρια ανεξάρτητα εάν στο/α στάδια Α ή/και Β η πρόταση κρίνεται μη πλήρης ή/και μη παραδεκτή.

Σημειώνεται ότι δεν υπάρχει ελάχιστη βαθμολογία εισαγωγής (βάση εισαγωγής) και η βάση ένταξης θα διαμορφώνεται βάσει του ισχύοντος διαθέσιμου προϋπολογισμού της Δράσης.

Η Επιτροπή Αξιολόγησης λαμβάνοντας υπόψη τα αποτελέσματα της ως άνω περιγραφόμενης διαδικασίας, εξετάζει / αξιολογεί τα υποβληθέντα επενδυτικά σχέδια, ενημερώνει τις σχετικές καρτέλες στο ΠΣΚΕ, επισυνάπτει τα τυχόν συμπληρωματικά δικαιολογητικά ώστε ο ηλεκτρονικός φάκελος του δικαιούχου να είναι πλήρως ενημερωμένος. Σε περίπτωση έλλειψης ή ανακριβούς δικαιολογητικού που αφορά στη τεκμηρίωση κριτηρίου αξιολόγησης τον εν λόγω κριτήριο δε βαθμολογείται. Μετά το πέρας της ως άνω περιγραφόμενης διαδικασίας η Επιτροπής συντάσσει πρακτικό που περιλαμβάνει:

- πίνακες κατάταξης αποτελεσμάτων ανά κατηγορία, περιοχή ΟΧΕ ή όχι και είδος επιχείρησης (υφιστάμενη ή νέα/υπό σύσταση) με φθίνουσα σειρά βαθμολόγησης των εγκεκριμένων επενδυτικών σχεδίων στον οποίο περιλαμβάνονται ο εγκεκριμένος προϋπολογισμός και η αναλογούσα δημόσια δαπάνη καθενός από αυτά
- πίνακες κατάταξης αποτελεσμάτων ανά κατηγορία, περιοχή ΟΧΕ ή όχι και είδος επιχείρησης (υφιστάμενη ή νέα/υπό σύσταση) με φθίνουσα σειρά βαθμολόγησης των εγκεκριμένων επενδυτικών σχεδίων, μη ενισχυόμενων λόγω εξάντλησης του διαθέσιμου προϋπολογισμού της πρόσκλησης, στον οποίο περιλαμβάνονται ο εγκεκριμένος προϋπολογισμός και η αναλογούσα δημόσια δαπάνη καθενός από αυτά.
- πίνακες απορριφθεισών αιτήσεων, με όλες τις μη παραδεκτές αιτήσεις χρηματοδότησης ανά κατηγορία, περιοχή ΟΧΕ ή όχι και είδος επιχείρησης με σχετική τεκμηρίωση (ο πίνακας περιλαμβάνει τις αιτήσεις που δεν πληρούν τις τυπικές προϋποθέσεις πληρότητας ή/και επιλεξιμότητας, ή/και έχουν ελλείψεις στα συνημμένα δικαιολογητικά). Πιο συγκεκριμένα στον πίνακα περιλαμβάνονται οι αιτήσεις που απορρίπτονται και αναφέρονται οι λόγοι απόρριψης.

ΚΡΙΤΗΡΙΑ ΑΞΙΟΛΟΓΗΣΗΣ**ΣΤΑΔΙΟ Α: ΈΛΕΓΧΟΣ ΠΛΗΡΟΤΗΤΑΣ**

Πληρότητα της υποβαλλόμενης πρότασης

ΣΤΑΔΙΟ Β: ΕΛΕΓΧΟΣ ΕΠΙΛΕΞΙΜΟΤΗΤΑΣ ΠΡΟΤΑΣΗΣ

Τα κριτήρια βάσει των οποίων αξιολογούνται οι προτάσεις είναι τα εξής:

1. Δικαιούχος που εμπίπτει στην πρόσκληση

Εξωστρεφής Επιχειρηματικότητα στη Δυτική Μακεδονία

2. Περίοδος υλοποίησης εντός περιόδου επιλεξιμότητας ΠΠ και Πρόσκλησης
3. Πράξη η οποία εμπίπτει στους Θεματικούς Στόχους, τις Επενδυτικές Προτεραιότητες και Ειδικούς στόχους ή/ και στα πεδία παρέμβασης/ δράσεις της πρόσκλησης
4. Μη επικάλυψη των χορηγούμενων χρηματοδοτήσεων
5. Πληρούνται όλες οι προϋποθέσεις του κεφαλαίου Ι καθώς και οι ειδικές προϋποθέσεις του Καν. (Ε.Ε.) 1407/2013
6. Η πρόταση κρίνεται ως παραδεκτή και πληροί το σύνολο των προϋποθέσεων που αναγράφονται στην παρούσα πρόσκληση υποβολής προτάσεων

Ο έλεγχος των σταδίων Α και Β απαιτεί την εκπλήρωση όλων των κριτηρίων.

ΣΤΑΔΙΟ Γ – ΑΞΙΟΛΟΓΗΣΗ ΤΩΝ ΠΡΟΤΑΣΕΩΝ ΑΝΑ ΟΜΑΔΑ ΚΡΙΤΗΡΙΩΝ

1ο ΚΡΙΤΗΡΙΟ - **Κέρδη προ τόκων φόρων, και αποσβέσεων** (συντελεστής στάθμισης 20 %) EBITDA (ΚΠΤΦΑ) την τελευταία τριετία πριν την υποβολή της αίτησης χρηματοδότησης

2ο ΚΡΙΤΗΡΙΟ - **Κύκλος Εργασιών της Επιχείρησης** (συντελεστής στάθμισης 20 %) Κύκλος εργασιών την τελευταία τριετία πριν την υποβολή της αίτησης χρηματοδότησης

3ο ΚΡΙΤΗΡΙΟ - **Εξαγωγική Δραστηριότητα** (συντελεστής στάθμισης 30 %) Κύκλος εργασιών από Πωλήσεις Εξωτερικού την τελευταία τριετία πριν την υποβολή της αίτησης χρηματοδότησης (ΚΕΠΕ)

4ο ΚΡΙΤΗΡΙΟ - **Εξασφάλιση ιδιωτικής συμμετοχής Επενδυτικού Σχεδίου (ΙΔ)** (συντελεστής στάθμισης 20 %) Εξασφάλιση ΙΣ από επαγγελματικούς λογαριασμούς (μέσα υπόλοιπα) ή με βεβαιωμένο δανεισμό (σύμβαση ή έγκριση σύμβασης δανείου) από Τράπεζα

5ο ΚΡΙΤΗΡΙΟ - **RIS** (συντελεστής στάθμισης 10 %) Ένας τουλάχιστον εκ των ΚΑΔ Επένδυσης εξυπηρετεί τη στρατηγική έξυπνης εξειδίκευσης της Περιφέρειας

Αναλυτικά τα κριτήρια και ο τρόπος υπολογισμού της βαθμολογίας της πρότασης αναφέρονται στο Παράρτημα VII της παρούσας.

Η τελική βαθμολογία του επενδυτικού σχεδίου προκύπτει από το άθροισμα των βαθμολογούμενων κριτηρίων του Σταδίου Γ. Η μέγιστη τελική βαθμολογία με την χρήση των ανωτέρω κριτηρίων είναι το 100,00.

9.3. ΕΝΤΑΞΗ ΠΡΑΞΕΩΝ

Η ΕΥΔ ΕΠ ΠΔΜ εισηγείται το πρακτικό της Επιτροπής Αξιολόγησης στον Περιφερειάρχη και τους ανωτέρω εγκεκριμένους οριστικούς πίνακες κατάταξης και εκδίδονται οι Αποφάσεις ένταξης και απόρριψης.

Οι οριστικοί πίνακες και οι αποφάσεις ένταξης δημοσιεύονται στους Δικτυακούς τόπους :

- της ΕΥΔ ΕΠ ΠΔΜ (www.pepdym.gr)
- του ΕΦΕΠΑΕ (www.efepae.gr)
- του ΕΣΠΑ (www.espa.gr)
- στην ιστοσελίδα www.ependyseis.gr

Εξωστρεφής Επιχειρηματικότητα στη Δυτική Μακεδονία

Ο ΕΦ ενημερώνει τόσο τους δικαιούχους των εγκεκριμένων επενδυτικών σχεδίων όσο και τους υποψηφίους των οποίων η αίτηση χρηματοδότησης απορρίφθηκε.

Πιο ειδικά:

- Στην περίπτωση των ενταγμένων πράξεων, αποστέλλεται ηλεκτρονικά επιστολή χωριστά στον κάθε δικαιούχο, στην οποία περιλαμβάνεται σαφής περιγραφή των εγκεκριμένων ενεργειών, το χρονοδιάγραμμα, ο συνολικός προϋπολογισμός και η αναλογούσα δημόσια δαπάνη καθώς και τυχόν ΕΙΔΙΚΟΙ ΟΡΟΙ που έχουν επιβληθεί σε αυτόν. Το εγκεκριμένο και σε ισχύ Τεχνικό Παράρτημα θα αναρτηθεί και στο ΠΣΚΕ για κάθε δικαιούχο χωριστά.
- Οι επιχειρήσεις που δεν εντάσσονται στη δράση ενημερώνονται από τον ΕΦ και στη σχετική ενημέρωση, θα περιλαμβάνεται και ο λόγος απόρριψής τους. Ο ΕΦ αναλαμβάνει τις ανωτέρω ενέργειες και έχει την ευθύνη της καταχώρησης όλων των απαραίτητων δεδομένων στο Πληροφοριακό Σύστημα Κρατικών Ενισχύσεων.

Κάθε υποψήφιος που το επενδυτικό του σχέδιο κρίθηκε ως απορριπτέο ή εγκεκριμένο με τροποποιήσεις του φυσικού ή/και οικονομικού αντικείμενου ενημερώνεται ηλεκτρονικά, αλλά και μέσω του ΠΣΚΕ για το αποτέλεσμα της αξιολόγησης και τη δυνατότητα και τους όρους άσκησης ένστασης εντός συγκεκριμένης καταληκτικής ημερομηνίας.

Εφόσον δεν υποβληθεί ένσταση επί των αποτελεσμάτων εντός προθεσμίας (όπως αναφέρεται στο κεφάλαιο 9.4. ΔΙΑΔΙΚΑΣΙΑ ΕΝΣΤΑΣΕΩΝ), αυτομάτως η επιχείρηση αποδέχεται τα αποτελέσματα και το ισχύον τεχνικό παράρτημα.

Η αποδοχή χρηματοδότησης συνιστά αποδοχή της εγγραφής τους στον κατάλογο των πράξεων που δημοσιεύεται σύμφωνα με το άρθρο 115, παράγραφος 2, του Κανονισμού 1303/2013. Στοιχεία των εγκεκριμένων προς χρηματοδότηση Επενδυτικών Σχεδίων, όπως αυτά προβλέπονται στο Παράρτημα XII του Καν. 1303/2013 και στην κατά περίπτωση εφαρμοζόμενη νομική βάση του Ανταγωνισμού, θα αποτελέσουν αντικείμενο δημοσιοποίησης.

Ως ημερομηνία έναρξης του χρόνου υλοποίησης της επένδυσης λαμβάνεται η ημερομηνία έκδοσης της Απόφασης Ένταξης της Πράξης στη Δράση.

Δημοσιότητα ενταγμένων έργων

Η ΕΥΔ ΕΠ ΠΔΜ δημοσιοποιεί τουλάχιστον στην ιστοσελίδα της συνοπτικά στοιχεία για κάθε εγκεκριμένο έργο, αναφέροντας τον αριθμό αναφοράς του μέτρου ενίσχυσης, την κατηγορία παρέμβασης και τον στόχο αυτού, την επωνυμία του χρηματοδοτούμενου, το είδος της επιχείρησης, τον τίτλο του έργου και σύνοψη αυτού, την ημερομηνία, το είδος (επιχορήγηση, επιδότηση, επιστρεπτέα επιχορήγηση, εγγύηση, φορολογική απαλλαγή ή άλλο), το ύψος της χρηματοδότησης και το ποσοστό συμμετοχής της Ε.Ε., την Περιφέρεια εγκατάστασης και τον τομέα δραστηριότητας κατά ΝΑΕ. Τα στοιχεία των μη εγκεκριμένων έργων δεν δημοσιοποιούνται.

9.4. ΔΙΑΔΙΚΑΣΙΑ ΕΝΣΤΑΣΕΩΝ

Η διαδικασία ενστάσεων ακολουθεί το άρθρο 43 της υπ' αριθμ. 137675/ΕΥΘΥ1016/19-12-2018 (ΦΕΚ 5968/Β/31-12-2018) Υπουργική Απόφαση με θέμα «Αντικατάσταση της υπ' αριθμ. 110427/ΕΥΘΥ/1020/20.10.2016 (ΦΕΚ Β' 3521) υπουργικής απόφασης με τίτλο «Τροποποίηση και αντικατάσταση της υπ' αριθμ. 81986/ΕΥΘΥ712/31.7.2015 (ΦΕΚ Β' 1822) υπουργικής απόφασης "Εθνικοί κανόνες επιλεξιμότητας δαπανών για τα προγράμματα του ΕΣΠΑ 2014 - 2020 - Έλεγχος νομιμότητας δημοσίων συμβάσεων συγχρηματοδοτούμενων πράξεων ΕΣΠΑ 2014-2020 από Αρχές Διαχείρισης και Ενδιάμεσους Φορείς - Διαδικασία ενστάσεων επί των αποτελεσμάτων αξιολόγησης πράξεων"», όπως ισχύει

Οι δικαιούχοι που συμμετέχουν στην διαδικασία υποβολής και αξιολόγησης επενδυτικών σχεδίων, στο πλαίσιο πρόσκλησης δύνανται να υποβάλουν ένσταση (ενδικοφανή προσφυγή με την έννοια του άρθρου

Εξωστρεφής Επιχειρηματικότητα στη Δυτική Μακεδονία

25 του Ν.2690/1999) κατά των αποτελεσμάτων αξιολόγησης της προηγούμενης παραγράφου. Οι ενστάσεις ασκούνται άπαξ και υποβάλλονται ηλεκτρονικά (μέσω ΠΣΚΕ) προς τον ΕΦ, εντός αποκλειστικής προθεσμίας είκοσι (20) ημερολογιακών ημερών, από την επομένη της δημοσίευσης των αποτελεσμάτων στο δικτυακό τόπο της ΕΥΔ ΕΠ ΠΔΜ(www.pepdym.gr), προκειμένου να εξεταστούν από την Επιτροπή Ενστάσεων.

Η ηλεκτρονική υποβολή της ένστασης γίνεται στο ΠΣΚΕ με συμπλήρωση των σχετικών πεδίων του σημείου «ΕΝΣΤΑΣΕΙΣ» του ΠΣΚΕ. Εκεί επισυνάπτονται και όποια δικαιολογητικά τεκμηριώνουν την ένσταση κατά την κρίση του δικαιούχου. **Δικαιολογητικά τα οποία υποβάλλονται και είτε δεν είχαν υποβληθεί εξ αρχής (έλεγχος πληρότητας) είτε έχουν εκδοθεί μετά την καταληκτική ημερομηνία προσκόμισης συμπληρωματικών δικαιολογητικών της πρότασης, δε θα λαμβάνονται υπόψη κατά την εξέταση της ένστασης.**

Αρμόδιο όργανο για την εξέταση των ενστάσεων είναι η Επιτροπή Αξιολόγησης Ενστάσεων, η οποία ορίζεται με απόφαση του Περιφερειάρχη Δυτικής Μακεδονίας. Είναι δυνατό να ορίζονται και επιπρόσθετες επιτροπές αξιολόγησης ενστάσεων.

Ο ΕΦ υποστηρίζει την Επιτροπή Ενστάσεων στη διαδικασία εξέτασης των ενστάσεων, οι οποίες εξετάζονται τόσο ως προς τη νομιμότητα της πράξης κατά της οποίας στρέφονται, όσο και ως προς την ουσία της υπόθεσης και είτε απορρίπτονται, είτε γίνονται αποδεκτές.

Η ΕΥΔ ΕΠ ΠΔΜ εισηγείται στον Περιφερειάρχη τα αποτελέσματα της εξέτασης των ενστάσεων.

Οι αποφάσεις επί των ενστάσεων εκδίδονται από τον Περιφερειάρχη Δυτικής Μακεδονίας, σύμφωνα με το Άρθρο 25 του Ν.2690/1999 μέσα σε προθεσμία τριών (3) μηνών αποκλειστικά, από την καταληκτική ημερομηνία υποβολής της ένστασης και γνωστοποιούνται στην οικεία ΔΑ/ΕΦ.

Οι αποφάσεις επί των ενστάσεων κοινοποιούνται αμελλητί και αναρτώνται στο πρόγραμμα Διαύγεια, στο www.pepdym.gr, στο www.efepae.gr και του ΕΣΠΑ www.espa.gr. Επίσης κοινοποιούνται στους ενδιαφερομένους με ηλεκτρονικό ταχυδρομείο, αλλά και μέσω του ΠΣΚΕ, ώστε να λαμβάνουν εγκαίρως γνώση για τα αποτελέσματα εξέτασης της ένστασης.

Η εκδοθείσα επί της ενστάσεως απόφαση καθιστά οριστική την κατάταξη της πράξης στους πίνακες αποτελεσμάτων χωρίς την δυνατότητα έτερου σταδίου διοικητικής προσφυγής.

Με την ολοκλήρωση της αξιολόγησης των ενστάσεων ενεργοποιείται εκ νέου η διαδικασία Έκδοσης Πίνακα Αποτελεσμάτων και εκδίδονται συμπληρωματικοί Πίνακες Κατάταξης και αποφάσεις ένταξης.

10.ΔΙΑΔΙΚΑΣΙΑ ΥΛΟΠΟΙΗΣΗΣ – ΠΑΡΑΚΟΛΟΥΘΗΣΗΣ ΠΡΑΞΕΩΝ

10.1.ΠΑΡΑΚΟΛΟΥΘΗΣΗ ΠΡΑΞΕΩΝ – ΕΠΑΛΗΘΕΥΣΕΙΣ – ΠΙΣΤΟΠΟΙΗΣΕΙΣ

Οι δικαιούχοι επενδυτές είναι υπεύθυνοι εξ ολοκλήρου απέναντι στους αρμόδιους Φορείς για την υλοποίηση, την παρακολούθηση και τη διασφάλιση της προόδου του έργου τους, την ορθή τήρηση των χρονοδιαγραμμάτων και των λοιπών όρων και περιορισμών καθώς και την ολοκλήρωση του φυσικού και οικονομικού αντικειμένου (ΦΟΑ) με βάση τα εγκεκριμένα χαρακτηριστικά του έργου τους.

Ο Δικαιούχος της ενίσχυσης, κατά τη διάρκεια υλοποίησης του επενδυτικού του σχεδίου υποχρεούται στην υποβολή μέσω του Πληροφοριακού Συστήματος Κρατικών Ενισχύσεων (ΠΣΚΕ) στοιχείων που αφορούν την πρόοδο υλοποίησης, ήτοι των Αιτημάτων Τροποποίησης, Επαλήθευσης και Πληρωμής.

Τα παραστατικά δαπανών συνοδεύονται υποχρεωτικά από εξοφλημένα τιμολόγια ή από λογιστικά έγγραφα ισοδύναμης αποδεικτικής ισχύος σύμφωνα με την εθνική νομοθεσία.

Όλα τα δικαιολογητικά που αφορούν την εκτέλεση του έργου πρέπει να τηρούνται, τόσο κατά τη διάρκεια της περιόδου εκτέλεσης του έργου όσο και μετά απ' αυτή, για χρονικό διάστημα τουλάχιστον δέκα (10) ετών μετά την τελευταία καταβολή της δημόσιας επιχορήγησης και πάντως όχι μικρότερο από το χρόνο παραγραφής της αξίωσης του Δημοσίου για την επιστροφή αχρεωστήτως καταβληθέντων ποσών. Η προαναφερθείσα υποχρέωση τήρησης των πρωτοτύπων δικαιολογητικών του έργου εξακολουθεί να ισχύει

Εξωστρεφής Επιχειρηματικότητα στη Δυτική Μακεδονία

ακόμη και αν από φορολογικές διατάξεις της εθνικής νομοθεσίας προκύπτει ότι ο φορέας απέκτησε δικαίωμα καταστροφής των σχετικών στοιχείων μετά από φορολογικό έλεγχο. Μη τήρηση των στοιχείων, που θα έχει ως συνέπεια την αδυναμία ελέγχου των πράξεων από τα προβλεπόμενα εθνικά ή κοινοτικά όργανα ελέγχου, θα οδηγήσει σε ανάκληση των σχετικών αποφάσεων ένταξης και επιστροφή του συνόλου της δημόσιας επιχορήγησης.

Η λογιστική παρακολούθηση των έργων γίνεται από τον ΕΦ.

Κάθε παράβαση των όρων του παρόντος Οδηγού και της απόφασης ένταξης συνεπάγεται τη λήψη διορθωτικών μέτρων, τα οποία μπορεί να κλιμακωθούν από τη διατύπωση στον Δικαιούχο απλών συστάσεων συμμόρφωσης μέχρι και την ενεργοποίηση των διαδικασιών ανάκλησης και έντοκης επιστροφής της καταβληθείσας δημόσιας χρηματοδότησης κατά τις διατάξεις του Κώδικα Είσπραξης Δημοσίων Εσόδων (ΚΕΔΕ).

Επισημαίνονται τα εξής :

1. Έργο τουλάχιστον **ίσο με το 15%** του εκάστοτε εγκεκριμένου επιχορηγούμενου προϋπολογισμού της επένδυσης **θα πρέπει να έχει ολοκληρωθεί στους πρώτους δεκαοκτώ (18) μήνες από την ημερομηνία της απόφασης ένταξής του.**

Πιο συγκεκριμένα, κατά τους πρώτους δεκαοκτώ (18) μήνες μετά την έκδοση της απόφασης ένταξης η επιχείρηση πρέπει να έχει υποβάλει σε ηλεκτρονική μορφή Αίτημα Επαλήθευσης – Πιστοποίησης για δαπάνες οι οποίες ανέρχονται τουλάχιστον στο 15% του εγκεκριμένου επιχορηγούμενου Π/Υ της επένδυσης. Αντίστοιχα και **το αργότερο εντός 10 ημερολογιακών ημερών από την καταληκτική ημερομηνία των 18 μηνών** πρέπει να υποβληθεί το αίτημα στον ΕΦ και σε έντυπη μορφή συνοδευόμενο από τα απαραίτητα δικαιολογητικά και παραδοτέα.

Σε ενταγμένες επενδύσεις για τις οποίες δεν υποβληθεί εμπρόθεσμα το αίτημα αυτό, δύναται, μετά από σχετική εισήγηση του ΕΦ, να ανακληθεί η Απόφαση Ένταξης αυτών από το Πρόγραμμα και να κινηθεί η διαδικασία επιστροφής, εντόκως, της τυχόν καταβληθείσας δημόσιας χρηματοδότησης σύμφωνα με το ισχύον κατά περίπτωση Θεσμικό Πλαίσιο.

2. Κατά το προβλεπόμενο χρονικό διάστημα υλοποίησης του έργου του ο δικαιούχος υποχρεούται να κοινοποιεί άμεσα και υποχρεωτικά στον Ε.Φ.:
 - οποιαδήποτε πληροφορία καταστεί αναγκαία σχετικά με το έργο του, με τη μορφή αναφορών ή παροχής συγκεκριμένων στοιχείων
 - οποιαδήποτε μεταβολή προκύψει στο φυσικό ή οικονομικό αντικείμενο του έργου του που οριοθετεί ανάγκη τροποποίησής του,
 - πιθανή αδυναμία από πλευράς του να συνεχίσει την υλοποίηση του έργου του

Μη ανταπόκριση σε αίτημα λήψης στοιχείων που απαιτούνται από τον ΕΦ, την ΕΥΔ ΕΠ ΠΔΜ και τις λοιπές ελεγκτικές αρχές ενδέχεται να οδηγήσει στην ανάκληση της απόφασης ένταξης και στην απένταξη του δικαιούχου από το Πρόγραμμα με έντοκη επιστροφή της ήδη καταβληθείσας επιχορήγησης.

Α) Αίτημα Επαλήθευσης - Πιστοποίησης

Το Αίτημα Επαλήθευσης - Πιστοποίησης υποβάλλεται από το δικαιούχο σε ειδικά τυποποιημένο για το σκοπό αυτό έντυπο, τόσο ηλεκτρονικά όσο και σε έντυπη μορφή και συνοδεύεται από τα απαιτούμενα δικαιολογητικά και παραδοτέα όπως αυτά καθορίζονται στην πρόσκληση της Δράσης. Τα δικαιολογητικά και παραδοτέα σε έντυπη μορφή απαιτείται να αποσταλούν εντός 10 ημερολογιακών ημερών από την ηλεκτρονική υποβολή τους αιτήματος (το διάστημα των 10 ημερών ισχύει μόνο για αιτήματα που υποβάλλονται σε φυσική μορφή μετά την καταληκτική ημερομηνία των 18 μηνών).

Αιτήματα Ενδιάμεσης Επαλήθευσης - Πιστοποίησης δαπανών είναι δυνατόν να υποβληθούν μέχρι δύο (2) το πολύ και έως την εκτέλεση του 80% του επιχορηγούμενου φυσικού και οικονομικού αντικειμένου (υποβληθείσες δαπάνες), τηρώντας υποχρεωτικά τον περιορισμό της υλοποίησης του 15% του φυσικού και

Εξωστρεφής Επιχειρηματικότητα στη Δυτική Μακεδονία

οικονομικού αντικειμένου (υποβληθείσες εγκεκριμένες δαπάνες) κατά τους πρώτους δεκαοκτώ (18) μήνες - από την ημερομηνία της απόφασης ένταξης -υλοποίησης του επενδυτικού σχεδίου.

Το Αίτημα Ενδιάμεσης Επαλήθευσης - Πιστοποίησης μπορεί να περιλαμβάνει προκαταβολές σε προμηθευτές, που αθροιστικά δε θα υπερβαίνουν το 50% του συνολικά εγκεκριμένου επιχορηγούμενου προϋπολογισμού. Αίτημα Ενδιάμεσης Επαλήθευσης - Πιστοποίησης μπορεί να υποβληθεί έως και τέσσερις (4) μήνες πριν την καταληκτική ημερομηνία ολοκλήρωσης της επένδυσης, με εξαίρεση του πρώτου (1^{ου}) Αιτήματος Επαλήθευσης – Πιστοποίησης, που πρέπει να υποβληθεί το αργότερο εντός 10 ημερολογιακών ημερών από την καταληκτική ημερομηνία των 18 μηνών.

Το Αίτημα Τελικής Επαλήθευσης - Πιστοποίησης πρέπει να υποβληθεί σε ηλεκτρονική και έντυπη μορφή συνοδευόμενο από τα απαιτούμενα δικαιολογητικά και παραδοτέα καθ' όλη τη διάρκεια υλοποίησης του έργου και, το αργότερο, εντός τριάντα (30) ημερολογιακών ημερών μετά την τυπική ημερομηνία λήξης του.

Ο δικαιούχος έχει δικαίωμα υποβολής Αιτήματος τελικής επαλήθευσης - πιστοποίησης του έργου του χωρίς την υποβολή Αιτήματος ενδιάμεσης επαλήθευσης – πιστοποίησης εντός των πρώτων δεκαοκτώ (18) μηνών από την ημερομηνία της απόφασης ένταξης.

Β) Επαλήθευση έργων

Η παρακολούθηση της υλοποίησης των έργων των δικαιούχων γίνεται μέσω διοικητικής και επιτόπιας επαλήθευσης του Φυσικού και Οικονομικού Αντικειμένου (ΦΟΑ) από ορισμένο με απόφαση του Ε.Φ. για το σκοπό αυτό όργανο ελέγχου κατόπιν Αιτήματος Επαλήθευσης- Πιστοποίησης του δικαιούχου, σύμφωνα με τα προβλεπόμενα στο Σύστημα Διαχείρισης και Ελέγχου (ΣΔΕ).

Η επαλήθευση αφορά στην επιβεβαίωση:

- α) της υλοποίησης του εγκεκριμένου φυσικού αντικειμένου εκτός των περιπτώσεων προκαταβολών σε Προμηθευτές,
- β) της επιλεξιμότητας των πραγματοποιηθεισών δαπανών για την υλοποίηση της επένδυσης και
- γ) στην πιστοποίησή τους μετά από έλεγχο του εύλογου του κόστους αυτών.

Κατά την επαλήθευση – πιστοποίηση :

- γίνεται έλεγχος της υλοποίησης του εγκεκριμένου φυσικού αντικειμένου της επένδυσης
- γίνεται έλεγχος της επιλεξιμότητας, της ορθότητας, της σκοπιμότητας, της εγκυρότητας και της νομιμότητας των συγκεκριμένων πραγματοποιηθεισών δαπανών ως προς τις εγκεκριμένες
- διαπιστώνεται η ορθή κατανομή των δαπανών στις αντίστοιχες Κατηγορίες Δαπανών και ανά ποσοτικό στοιχείο
- γίνεται έλεγχος τήρησης των ποσοστιαίων ορίων των κατηγοριών δαπανών και των ορίων επιμέρους δαπανών σύμφωνα με τα οριζόμενα στα σχετικά εδάφια της πρόσκλησης (Κεφάλαιο 6.1 ΕΠΙΛΕΞΙΜΕΣ ΔΑΠΑΝΕΣ)
- επιβεβαιώνεται το εύλογο του κόστους των υποβληθεισών δαπανών
- γίνεται έλεγχος των πρωτότυπων παραστατικών έκδοσης και εξόφλησης των δαπανών και των πρωτότυπων λοιπών δικαιολογητικών. Ελέγχονται επίσης και αντίστοιχα τηρούμενα στοιχεία από τις λογιστικές εγγραφές των πράξεων ανάλογα με την τηρούμενη κατηγορία λογιστικών βιβλίων για να επιβεβαιωθεί η ορθή εκτέλεση του οικονομικού αντικειμένου (π.χ. βιβλία εσόδων-εξόδων, καρτέλες προμηθευτών, ημερολόγια κλπ).

Σε κάθε περίπτωση οποιαδήποτε περικοπή δαπάνης θα πρέπει να είναι πλήρως και επαρκώς αιτιολογημένη από το Όργανο Επαλήθευσης – Πιστοποίησης.

Εξωστρεφής Επιχειρηματικότητα στη Δυτική Μακεδονία

Τα παραδοτέα καθώς και τα απαιτούμενα παραστατικά και στοιχεία τεκμηρίωσης αναφέρονται αναλυτικά στο ΠΑΡΑΡΤΗΜΑ ΙΙΙ: ΠΑΡΑΔΟΤΕΑ ΠΙΣΤΟΠΟΙΗΣΗΣ ΦΥΣΙΚΟΥ ΚΑΙ ΟΙΚΟΝΟΜΙΚΟΥ ΑΝΤΙΚΕΙΜΕΝΟΥ ΔΑΠΑΝΩΝ

Μετά την ολοκλήρωση του ελέγχου και κατόπιν κάλυψης ή μη από το δικαιούχο τυχόν εντοπισμένων εκκρεμοτήτων και ελλείψεων, ολοκληρώνεται σε εύλογο χρονικό διάστημα από την ειδοποίηση, η επαλήθευση – πιστοποίηση με τη σύνταξη της σχετικής έκθεσης.

Σε περίπτωση που απαιτηθούν διευκρινίσεις από τον ΕΦ, τα σχετικά δικαιολογητικά πρέπει να προσκομιστούν από τον δικαιούχο εντός 10 (δέκα) εργάσιμων ημερών από την ενημέρωσή του (έγγραφο ή ηλεκτρονική). Μετά την παρέλευση του παραπάνω διαστήματος και σε περίπτωση που εξακολουθούν να υφίστανται εκκρεμότητες, το όργανο ελέγχου δύναται να προχωρήσει στην επαλήθευση και πιστοποίηση επί των παραστατικών που είναι πλήρη, περικόπτοντας τα ελλιπόμενα.

Η επαλήθευση-πιστοποίηση διακρίνεται σε διοικητική και επιτόπια.

Η **διοικητική** επαλήθευση διενεργείται υποχρεωτικά στις περιπτώσεις υποβολής Αιτημάτων Ενδιάμεσης Επαλήθευσης – Πιστοποίησης με δαπάνες που ανέρχονται κατ' ανώτατο στο 80% της συνολικά επιχορηγούμενης δαπάνης, ποσοστό στο οποίο δύνανται να περιλαμβάνονται προκαταβολές σε προμηθευτές, που αθροιστικά δε θα υπερβαίνουν το 50% του συνολικά εγκεκριμένου επιχορηγούμενου προϋπολογισμού.

Η **επιτόπια** επαλήθευση διενεργείται υποχρεωτικά στην ολοκλήρωση του έργου και περιλαμβάνει έλεγχο του οικονομικού και του φυσικού αντικείμενου του έργου στο σύνολό του, καθώς και επίλυση θεμάτων που προέκυψαν σε τυχόν προηγηθείσα διοικητική επαλήθευση.

Ο Ε.Φ. προκειμένου η επιχείρηση να είναι κατάλληλα προετοιμασμένη κατά την ημερομηνία της επαλήθευσης, αποστέλλει σχετικό έγγραφο ειδοποίησης πριν την ακριβή ημερομηνία της επαλήθευσης και κατόπιν συνεννόησης με την επιχείρηση.

Το σύνολο των ενεργειών επαλήθευσης πιστοποίησης (αίτημα επαλήθευσης, επαλήθευση έργων, πιστοποίηση κ.λ.π.) γίνεται μέσω του Πληροφοριακού Συστήματος Κρατικών Ενισχύσεων (ΠΣΚΕ).

Η επιχείρηση από την πλευρά της πρέπει να διευκολύνει τα στελέχη του οργάνου διενέργειας της επαλήθευσης και να τηρεί τις οδηγίες που αυτά θα της υποδεικνύουν καθώς και τις ημερομηνίες αποστολής των εκκρεμοτήτων που διαπιστώθηκαν κατά την επί τόπου επαλήθευση.

Η παρουσία του Υπευθύνου Έργου εκ μέρους του δικαιούχου καθ' όλη τη διάρκεια της επιτόπιας επαλήθευσης – πιστοποίησης είναι υποχρεωτική και αποτελεί κατά βάση προϋπόθεση για την ομαλή διεξαγωγή της επαλήθευσης.

Στην περίπτωση που δεν υποβληθεί εμπρόθεσμα Αίτημα Επαλήθευσης - Πιστοποίησης, ο ΕΦ υποχρεούται στη διενέργεια αυτεπάγγελτης επιτόπιας επαλήθευσης εντός τριών (3) μηνών από τη λήξη της προθεσμίας υποβολής, εφόσον έχει προηγηθεί εκταμίευση επιχορήγησης.

Εφόσον δεν έχει προηγηθεί Αίτημα Επαλήθευσης - Πιστοποίησης, ο ΕΦ δύναται, μετά από σχετική εισήγηση, να ανακαλέσει την Απόφαση Ένταξης αυτών.

Γ) Παραλαβή αποτελεσμάτων επαλήθευσης - αντιρρήσεις δικαιούχου

Η συνταχθείσα από το όργανο διενέργειας της επαλήθευσης Έκθεση Επαλήθευσης, υποβάλλεται για έγκριση (αποδοχή των αποτελεσμάτων) από ιεραρχικά ανώτερο και διαφορετικό όργανο. Σε περίπτωση διαφωνίας με (ή λάθους σε) πεδία της Έκθεσης Επαλήθευσης, παρέχεται η δυνατότητα να εκτελεστούν οι όποιες διορθώσεις σε αυτή, από το αρμόδιο όργανο με την αντίστοιχη τεκμηρίωση.

Με την οριστικοποίηση της έκθεσης πιστοποίησης:

- ο δικαιούχος ενημερώνεται γραπτώς για τα αποτελέσματα της πιστοποίησης με την αποστολή της σχετικής έκθεσης ή/και μέσω του ΠΣΚΕ με χρήση των κωδικών του,
- ο δικαιούχος αποκτά δικαίωμα λήψης δημόσιας επιχορήγησης.

Με την κοινοποίηση των αποτελεσμάτων επαλήθευσης/πιστοποίησης, παρέχεται το δικαίωμα στους Δικαιούχους να ασκήσουν αντιρρήσεις. Ο τρόπος καθώς και η αποκλειστική προθεσμία εντός της οποίας

Εξωστρεφής Επιχειρηματικότητα στη Δυτική Μακεδονία

μπορεί να ασκηθεί το δικαίωμα αυτό, το όργανο εξέτασης καθώς και η χρονική προθεσμία εντός της οποίας πρέπει να εκδίδεται θετική ή απορριπτική απόφαση προσδιορίζονται στην Α.Π. 126829 / ΕΥΘΥ 1217/21-12-2105 ΚΥΑ (ΦΕΚ Β 2784) με θέμα «ΣΥΣΤΗΜΑ ΔΗΜΟΣΙΟΝΟΜΙΚΩΝ ΔΙΟΡΘΩΣΕΩΝ ΚΑΙ ΔΙΑΔΙΚΑΣΙΕΣ ΑΝΑΚΤΗΣΗΣ ΑΧΡΕΩΣΤΗΤΩΣ Ή ΠΑΡΑΝΟΜΩΣ ΚΑΤΑΒΛΗΘΕΝΤΩΝ ΠΟΣΩΝ ΑΠΟ ΠΟΡΟΥΣ ΤΟΥ ΚΡΑΤΙΚΟΥ ΠΡΟΫΠΟΛΟΓΙΣΜΟΥ ΓΙΑ ΤΗΝ ΥΛΟΠΟΙΗΣΗ ΠΡΟΓΡΑΜΜΑΤΩΝ ΣΥΓΧΡΗΜΑΤΟΔΟΤΟΥΜΕΝΩΝ ΣΤΟ ΠΛΑΙΣΙΟ ΤΟΥ ΕΣΠΑ 2014-2020, ΣΥΜΦΩΝΑ ΜΕ ΤΟ ΑΡ. 22 ΤΟΥ Ν. 4314/2014» όπως τροποποιείται και ισχύει κάθε φορά.

Σημειώνεται ότι η προσκόμιση δικαιολογητικών εκταμίευσης εκ μέρους του Δικαιούχου μετά την παραλαβή κάθε Έκθεσης Επαλήθευσης και εντός της προαναφερόμενης προθεσμίας των δεκαπέντε (15) ημερολογιακών ημερών, συνιστά αποδοχή του συνόλου των αποτελεσμάτων κάθε Έκθεσης Επαλήθευσης.

Μετά την ολοκλήρωση της διαδικασίας υποβολής και εξέτασης αντιρρήσεων, επικαιροποιείται ή συμπληρώνεται, αν απαιτείται, η απόφαση έγκρισης των αποτελεσμάτων επαλήθευσης/πιστοποίησης. Τα αποτελέσματα εξέτασης των αντιρρήσεων αποστέλλονται στους Δικαιούχους με ευθύνη του ΕΦ.

Το Αίτημα Επαλήθευσης, η Έκθεση Επαλήθευσης, η Πιστοποίησή της και όλο το υλικό της υποβληθείσας αντίρρησης, τηρούνται στο Φάκελο της Πράξης.

10.2.ΕΞΟΦΛΗΣΗ ΔΑΠΑΝΩΝ ΕΠΕΝΔΥΤΙΚΟΥ ΣΧΕΔΙΟΥ

Για τις εξοφλήσεις των δαπανών που πραγματοποιούνται στο πλαίσιο ενός επενδυτικού σχεδίου, θα λαμβάνονται κάθε φορά υπόψη τα οριζόμενα στις εκάστοτε ισχύουσες νομοθετικές και κανονιστικές πράξεις που ρυθμίζουν το πλαίσιο πραγματοποίησης συναλλαγών επί φορολογητέων πράξεων και θέσπισης τυχόν περιορισμών σε αυτές.

Για να είναι επιλέξιμες οι δαπάνες θα πρέπει να αποτελούν επενδυτικές δαπάνες σε συνάφεια με τα άρθρα 22 & 23 του Κ.Φ.Ε. (Ν. 4172/2013,ΠΟΛ. 1216/1.10.2014 και ΠΟΛ.1079/6.4.2015) και η εξόφλησή τους να γίνεται - ώστε εξασφαλίζεται επαρκής διαδρομή ελέγχου - με τους ακόλουθους αποδεκτούς τρόπους:

- Κάθε είδους δαπάνη που αφορά σε αγορά αγαθών ή λήψη υπηρεσιών αξίας πεντακοσίων (500) ευρώ και κάτω (χωρίς ΦΠΑ), μπορεί να εξοφλείται και δίχως τη χρήση τραπεζικού μέσου πληρωμής, δηλαδή με μετρητά. Το ποσό αναπροσαρμόζεται αυτόματα στις εκάστοτε διατάξεις, όπως αυτές προκύπτουν από μεταβολές της φορολογικής νομοθεσίας.
- Κάθε είδους δαπάνη που αφορά σε αγορά αγαθών ή λήψη υπηρεσιών αξίας άνω των πεντακοσίων (500) ευρώ (χωρίς ΦΠΑ), θα πρέπει η τμηματική ή ολική εξόφληση της, να γίνει με τη χρήση τραπεζικού μέσου πληρωμής. Το ποσό αναπροσαρμόζεται αυτόματα στις εκάστοτε διατάξεις, όπως αυτές προκύπτουν από μεταβολές της φορολογικής νομοθεσίας.

Ως τραπεζικό μέσο πληρωμής, προκειμένου για την εφαρμογή των ανωτέρω, νοείται:

- Η κατάθεση σε τραπεζικό λογαριασμό του προμηθευτή, είτε με μετρητά είτε με μεταφορά μεταξύ λογαριασμών (έμβασμα, ηλεκτρονικό ή μη).
- Η χρήση χρεωστικών ή πιστωτικών καρτών της επιχείρησης που πραγματοποιεί την πληρωμή ή/και όποιας άλλης κάρτας συνδέεται με ονομαστικό ταυτοποιημένο λογαριασμό πληρωμών του λήπτη της ενίσχυσης (Δικαιούχου) που τηρείται σε Πάροχο Υπηρεσιών Πληρωμών του Ν. 3862/2010 (ήτοι Πιστωτικό Ίδρυμα, Ίδρυμα Ηλεκτρονικού Χρήματος ή Ίδρυμα Πληρωμών).
- Η έκδοση επιταγής της επιχείρησης ή η έκδοση τραπεζικής επιταγής από νόμιμα λειτουργούσα στην Ελλάδα τράπεζα.
- Η χρήση ταχυδρομικής επιταγής – ταχυπληρωμής (έως του ορίου που επιτρέπεται από τα ΕΛΤΑ). Επισημαίνεται ότι η επιβάρυνση για την έκδοση της ταχυδρομικής επιταγής δεν αποτελεί επιλέξιμη δαπάνη.
- Η καταβολή σε ταυτοποιημένο λογαριασμό πληρωμών του προμηθευτή, που τηρείται σε Πάροχο Υπηρεσιών Πληρωμών του Ν. 3862/2010 (ήτοι Πιστωτικό Ίδρυμα, Ίδρυμα Πληρωμών ή Ίδρυμα

Εξωστρεφής Επιχειρηματικότητα στη Δυτική Μακεδονία

Ηλεκτρονικού Χρήματος), είτε με μετρητά, είτε με μεταφορά μεταξύ λογαριασμών πληρωμών (μεταφορά εντός του ίδιου Ιδρύματος ή έμβασμα).

Σε περίπτωση που καταβάλλονται **προκαταβολές** έναντι της αξίας του προς αγορά αγαθού ή υπηρεσίας ή όταν πραγματοποιούνται τμηματικές καταβολές που αφορούν δαπάνη για την οποία πρόκειται να εκδοθεί παραστατικό καθαρής αξίας άνω των €500, απαιτείται η χρήση τραπεζικού μέσου, ανεξαρτήτως του ποσού της κάθε τμηματικής καταβολής ή προκαταβολής.

Αποδεκτοί τρόποι εξόφλησης και απαιτούμενα στοιχεία και δικαιολογητικά για συναλλαγές που εξοφλούνται μέσω τραπεζικού μέσου πληρωμής, είναι:

- Έκδοση επιταγής από τον εταιρικό λογαριασμό του λήπτη της ενίσχυσης (δικαιούχου) προς τον προμηθευτή, που πρέπει να έχει εξοφληθεί σε χρόνο προγενέστερο της ημερομηνίας πιστοποίησης της δαπάνης. Για την πιστοποίηση της πληρωμής απαιτείται: (α) τα σχετικά με την εκδοθείσα τραπεζική επιταγή έντυπα κίνησης των επαγγελματικών τραπεζικών λογαριασμών (extrait) της επιχορηγούμενης επιχείρησης ή βεβαίωση της τράπεζας ότι έχει εξοφληθεί η επιταγή (αριθμός επιταγής-ημερομηνία-ποσό-αποδέκτης) (β) φωτοαντίγραφο του σώματος της επιταγής και (γ) αναλυτικό καθολικό (καρτέλα) προμηθευτή (λογαριασμός 50).
- Κατάθεση μετρητών στον τραπεζικό λογαριασμό του προμηθευτή ή σε ταυτοποιημένο λογαριασμό πληρωμών του προμηθευτή που τηρείται σε Πάροχο Υπηρεσιών Πληρωμών του Ν.3862/2010 (ήτοι Ίδρυμα Ηλεκτρονικού Χρήματος ή Ίδρυμα Πληρωμών), από τον λήπτη της ενίσχυσης (δικαιούχο). Για την πιστοποίηση της πληρωμής απαιτείται: (α) το αντίγραφο κατάθεσης του ποσού στον τραπεζικό λογαριασμό ή στον λογαριασμό πληρωμών που τηρείται σε Πάροχο Υπηρεσιών Πληρωμών από το οποίο θα προκύπτει ως δικαιούχος του λογαριασμού ο προμηθευτής των αγαθών και υπηρεσιών προς τον λήπτη της Ενίσχυσης (δικαιούχο) και ο καταθέτης – επενδυτής και (β) αναλυτικό καθολικό (καρτέλα) προμηθευτή (λογαριασμός 50).
- Μεταφορά από τον εταιρικό τραπεζικό λογαριασμό ή τον ταυτοποιημένο επαγγελματικό λογαριασμό πληρωμών του λήπτη της ενίσχυσης (δικαιούχου) που τηρείται σε Πάροχο Υπηρεσιών Πληρωμών σε εταιρικό τραπεζικό λογαριασμό ή σε επαγγελματικό λογαριασμό πληρωμών του προμηθευτή που τηρείται σε Πάροχο Υπηρεσιών Πληρωμών. Για την πιστοποίηση της πληρωμής απαιτείται: (α) αντίγραφο του εγγράφου της τράπεζας ή του Παρόχου Υπηρεσιών Πληρωμών για μεταφορά χρημάτων από το οποίο θα προκύπτουν τα στοιχεία των λογαριασμών δικαιούχου και προμηθευτή (β) τα σχετικά έντυπα κίνησης των επαγγελματικών τραπεζικών λογαριασμών ή των επαγγελματικών λογαριασμών πληρωμών (extrait) της επιχορηγούμενης επιχείρησης και (γ) αναλυτικό καθολικό (καρτέλα) προμηθευτή (λογαριασμός 50).
- Έκδοση Τραπεζικής Επιταγής από τον λήπτη της ενίσχυσης (δικαιούχου) προς τον προμηθευτή. Πρόκειται για επιταγές που εκδίδονται από νόμιμα λειτουργούσα στην Ελλάδα τράπεζα, είτε με αντίστοιχη κατάθεση μετρητών στην τράπεζα από το δικαιούχο, είτε με χρέωση του εταιρικού τραπεζικού λογαριασμού του δικαιούχου. Για την πιστοποίηση της πληρωμής απαιτείται: (α) αντίγραφο του σώματος της αντίστοιχης επιταγής, (β) σε περίπτωση έκδοσης της επιταγής με χρέωση του εταιρικού τραπεζικού λογαριασμού του δικαιούχου της ενίσχυσης, το έντυπο κίνησης του τραπεζικού λογαριασμού (extrait) του λήπτη της ενίσχυσης και (γ) αναλυτικό καθολικό (καρτέλα) προμηθευτή (λογαριασμός 50).
- Ηλεκτρονική συναλλαγή (κίνηση web-banking ή κίνηση μεταφοράς μέσω web από και προς ταυτοποιημένο λογαριασμό πληρωμών που τηρείται σε Πάροχο Υπηρεσιών Πληρωμών). Για την πιστοποίηση της πληρωμής απαιτούνται: (α) έντυπο κίνησης του εταιρικού λογαριασμού (extrait) που τηρείται σε Τράπεζα ή σε Πάροχο Υπηρεσιών Πληρωμών του λήπτη της ενίσχυσης (δικαιούχου), (β) αντίγραφο της ηλεκτρονικής συναλλαγής από το οποίο θα προκύπτει ο λήπτης του ποσού πληρωμής, δηλαδή ο προμηθευτής των αγαθών και υπηρεσιών και ο πληρωτής/καταθέτης, δηλαδή ο δικαιούχος της ενίσχυσης και (γ) αναλυτικό καθολικό (καρτέλα) προμηθευτή (λογαριασμός 50).
- Εξόφληση μέσω κάρτας πληρωμών (χρεωστικής, πιστωτικής, προπληρωμένης). Προϋπόθεση για την πιστοποίηση της πληρωμής είναι η κάρτα να έχει εκδοθεί στο όνομα του δικαιούχου της ενίσχυσης (εταιρικής σε περίπτωση Νομικού Προσώπου), είτε να συνδέεται απαραίτητως με λογαριασμό

Εξωστρεφής Επιχειρηματικότητα στη Δυτική Μακεδονία

πληρωμών που τηρείται σε Πάροχο Υπηρεσιών Πληρωμών στο όνομα του δικαιούχου της ενίσχυσης, δηλαδή του επιχειρηματία μόνο στην περίπτωση των ατομικών επιχειρήσεων και οπωσδήποτε εταιρική σε περίπτωση που ο δικαιούχος της ενίσχυσης είναι εταιρεία. Σε κάθε περίπτωση πρέπει να υπάρχει επαρκής διαδρομή ελέγχου, δηλαδή να αποδεικνύεται η αγορά των αντίστοιχων αγαθών/υπηρεσιών και η χρέωση της κάρτας του Δικαιούχου (ανεξάρτητα εάν η συναλλαγή αυτή πραγματοποιείται με δόσεις ή με εφάπαξ καταβολή). Για την πιστοποίηση απαιτούνται: (α) αντίγραφο κίνησης κάρτας ή λογαριασμού πληρωμών του λήπτη της ενίσχυσης (δικαιούχου) που τηρείται σε Πάροχο Υπηρεσιών Πληρωμών που αποτυπώνει τις κινήσεις της κάρτας και στο οποίο να εμφανίζεται μία δόση ή η εφάπαξ καταβολή για τη συναλλαγή και (β) αναλυτικό καθολικό (καρτέλα) προμηθευτή (λογαριασμός 50).

- Έκδοση ταχυδρομικής επιταγής - ταχυπληρωμής με κατάθεση μετρητών του λήπτη της ενίσχυσης (Δικαιούχου) στα ΕΛΤΑ για εξόφληση του προμηθευτή, σε χρόνο προγενέστερο της ημερομηνίας πιστοποίησης της δαπάνης. Για την πιστοποίηση της πληρωμής απαιτείται: (α) αποδεικτικά έκδοσης και είσπραξης της ταχυδρομικής επιταγής, όπου θα αναγράφονται τα στοιχεία του Δικαιούχου και του προμηθευτή και (β) αναλυτικό καθολικό (καρτέλα) προμηθευτή (λογαριασμός 50).»

Διευκρινίζεται ότι η υποχρέωση προσκόμισης του ως άνω δικαιολογητικού με τίτλο «αναλυτικό καθολικό (καρτέλα) προμηθευτή (λογαριασμός 50)» ισχύει μόνο για τους δικαιούχους που τηρούν Διπλογραφικό λογιστικό σύστημα (πρώην βιβλία Γ' κατηγορίας).

Στις περιπτώσεις όπου από τα ως άνω περιγραφόμενα στοιχεία και δικαιολογητικά για τις εξοφλήσεις με τη χρήση τραπεζικού μέσου πληρωμής, δεν προκύπτουν εμφανώς τα στοιχεία των αντισυμβαλλομένων ή για εξοφλήσεις δαπανών ειδικού τύπου δύναται να ζητείται επιπλέον απόδειξη είσπραξης ή έγγραφο ισοδύναμης αποδεικτικής αξίας π.χ. βεβαίωση προμηθευτή περί εξόφλησης της συναλλαγής.

Σε περίπτωση εξόφλησης παραστατικού μέσω μετρητών (καθαρής αξίας έως και 500€) τα απαιτούμενα στοιχεία και δικαιολογητικά για τις συναλλαγές αυτές είναι (εκτός του τιμολογίου αγοράς αγαθών ή παροχής υπηρεσιών): απόδειξη είσπραξης του προμηθευτή ή έγγραφο ισοδύναμης αποδεικτικής αξίας π.χ. βεβαίωση προμηθευτή περί εξόφλησης της συναλλαγής ή σχετική αναγραφή στο εν λόγω τιμολόγιο/παραστατικό ότι εξοφλήθηκε τοις μετρητοίς και με σφραγίδα του προμηθευτή εφόσον το τιμολόγιο/παραστατικό είναι χειρόγραφο.

Το σύνολο των ως άνω συναλλαγών πρέπει να συνοδεύεται από τις κατά περίπτωση και σύμφωνα με την τηρούμενη κατηγορία λογιστικών βιβλίων της επιχείρησης (Απλογραφικά ή Διπλογραφικά), λογιστικές καταχωρήσεις βάσει των Ελληνικών Λογιστικών Προτύπων (Ν. 4308/2014).

Στην περίπτωση τήρησης απλογραφικών λογιστικών βιβλίων πρέπει να προσκομιστούν αντίγραφα των λογιστικών καταχωρήσεων των παραστατικών/στοιχείων του επιχειρηματικού σχεδίου (π.χ. τιμολογίων, τιμολογίων παροχής υπηρεσιών, κλπ.) στο βιβλίο εσόδων-εξόδων της επιχείρησης.

Στην περίπτωση τήρησης διπλογραφικών λογιστικών βιβλίων πρέπει να προσκομιστούν αντίγραφα των λογιστικών καταχωρήσεων των παραστατικών τιμολόγησης και εξόφλησης των δαπανών της επένδυσης, όπως τηρούνται σε ξεχωριστή λογιστική μερίδα.

Γενικές επισημάνσεις:

Σε κάθε περίπτωση ο ΕΦ έχει το δικαίωμα να ζητήσει την προσκόμιση οποιουδήποτε συμπληρωματικού εγγράφου ή λογιστικού στοιχείου κρίνει σκόπιμο, προκειμένου να εξασφαλίσει τη νομιμότητα και κανονικότητα των υποβληθεισών δαπανών και την ύπαρξη επαρκούς διαδρομής ελέγχου.

- Το σύνολο των πιστοποιημένων δαπανών θα πρέπει να έχει πλήρως εξοφληθεί πριν από την ολοκλήρωση/οριστικοποίηση της εκάστοτε τελικής έκθεσης επαλήθευσης/πιστοποίησης της Πράξης.
- Οι δαπάνες του επιχειρηματικού σχεδίου είναι επιλέξιμες εφόσον συμμορφώνονται προς τις απαιτήσεις της εφαρμοστέας φορολογικής και εργατικής νομοθεσίας.
- Ο δικαιούχος υποχρεούται στην τήρηση ξεχωριστής λογιστικής μερίδας για την πράξη στην οποία θα καταχωρίζονται όλες οι σχετικές δαπάνες του επιχειρηματικού σχεδίου. Σε περίπτωση μη τήρησης

Εξωστρεφής Επιχειρηματικότητα στη Δυτική Μακεδονία

ξεχωριστής λογιστικής μερίδας θα πρέπει να είναι διακριτό το σύνολο των δαπανών της επιχορηγούμενης επένδυσης.

- Δεν επιτρέπεται κατακερματισμός της δαπάνης που οδηγεί σε αποφυγή των υποχρεώσεων για τους αποδεκτούς τρόπους εξόφλησης (δηλαδή δεν επιτρέπεται τμηματική έκδοση ή και πληρωμή τιμολογίου με σκοπό την μετάπτωση σε μικρότερη κατηγορία, για την εξόφληση των δαπανών αυτών με μετρητά).
- Όλες οι εταιρείες-προμηθευτές της επιχείρησης για τις δαπάνες του προγράμματος θα πρέπει να τηρούν εταιρικό τραπεζικό λογαριασμό. Σε περίπτωση καταθέσεων σε προσωπικό λογαριασμό και όχι εταιρικό (εξαιρούνται οι προμηθευτές που είναι ατομικές επιχειρήσεις) δεν θα πιστοποιούνται οι εν λόγω δαπάνες.
- Δεν είναι επιτρεπτή η εξόφληση του προμηθευτή μέσω λογαριασμών και παραστατικών των εταίρων /μετόχων της επιχείρησης.
- Δεν γίνεται δεκτή εξόφληση δαπανών με τη χρήση επιταγών τρίτων.
- Δεν είναι επιλέξιμοι οι χρεωστικοί τόκοι, οι προμήθειες χρηματοπιστωτικών συναλλαγών, τα έξοδα συναλλάγματος και οι χρεωστικές συναλλαγματικές διαφορές καθώς και τα λοιπά καθαρά χρηματοοικονομικά έξοδα του δικαιούχου. Επίσης, οι δαπάνες για πρόστιμα, προσαυξήσεις, χρηματικές ποινές και έξοδα για την επίλυση διαφορών δεν είναι επιλέξιμες.
- Για να είναι επιλέξιμες οι δαπάνες της κατηγορίας εξοπλισμού θα πρέπει τα επιχορηγούμενα πάγια (υλικά και άυλα) να έχουν καταχωρηθεί στο μητρώο παγίων της επιχείρησης σύμφωνα με τα προβλεπόμενα στα Ελληνικά Λογιστικά Πρότυπα.
- Ο Δικαιούχος μπορεί να λαμβάνει και να εκδίδει ηλεκτρονικά τιμολόγια. Ηλεκτρονικό τιμολόγιο είναι οποιοδήποτε τιμολόγιο περιέχει τις πληροφορίες που απαιτούνται από τα Ελληνικά Λογιστικά Πρότυπα (Ν. 4308/2014) και το οποίο έχει εκδοθεί και ληφθεί σε ηλεκτρονική μορφή. Για τους σκοπούς πιστοποίησης των δαπανών της επένδυσης, τα ηλεκτρονικά τιμολόγια θα πρέπει σε κάθε περίπτωση να εκτυπώνονται.
- Σε περίπτωση προμήθειας εξοπλισμού από το εξωτερικό, το Proforma Invoice (προτιμολόγιο) δύναται να γίνει αποδεκτό σε ενδιάμεση επαλήθευση για πιστοποίηση χωρίς τα συνοδευτικά παραστατικά διακίνησης. Τα σχετικά παραστατικά διακίνησης του εξοπλισμού θα πρέπει να προσκομιστούν το αργότερο κατά το στάδιο της τελικής επαλήθευσης. Σε διαφορετική περίπτωση ο ΕΦ/ΕΥΔ ΕΠ ΠΔΜ θα προβαίνει σε δημοσιονομική διόρθωση και σε ανάκτηση του αναλογούντος ποσού.

Ο ΕΦ έχει το δικαίωμα περικοπής εγκεκριμένων δαπανών κατά την πιστοποίηση τους, με σχετική αιτιολόγηση, αν αυτές δεν εξυπηρετούν τη σκοπιμότητα του επενδυτικού σχεδίου ή δεν κριθούν εύλογες ως προς το κόστος τους και την τιμολογηθείσα αξία.

10.3.ΚΑΤΑΒΟΛΗ ΕΝΙΣΧΥΣΗΣ

Η δημόσια χρηματοδότηση που αναλογεί στους δικαιούχους καταβάλλεται από τον ΕΦ. Ο χρόνος καταβολής της δημόσιας χρηματοδότησης επηρεάζεται από την άμεση διαθεσιμότητα ή μη των αντίστοιχων πιστώσεων.

Το σύνολο των ενεργειών για τις καταβολές ενίσχυσης (αίτημα προκαταβολής, έγκριση χορήγησης προκαταβολής, ενδιάμεση καταβολή, αποπληρωμή, εκταμιεύσεις) διενεργούνται μέσω του ΠΣΚΕ με την συμπλήρωση των αντίστοιχων πεδίων του.

Η δημόσια χρηματοδότηση καταβάλλεται απευθείας στον φορέα του επενδυτικού σχεδίου και δεν επιτρέπεται η εκχώρησή της σε τρίτους. Κατ' εξαίρεση είναι δυνατή η εκχώρηση της δημόσιας χρηματοδότησης (εκτός της προκαταβολής) σε χρηματοπιστωτικό ίδρυμα για την παροχή δανείου που θα αντιστοιχεί σε μέρος ή στο σύνολο της δημόσιας χρηματοδότησης που χρησιμοποιείται για την υλοποίηση της επένδυσης. Σε αυτές τις περιπτώσεις η καταβολή της δημόσιας χρηματοδότησης γίνεται απευθείας στο χρηματοπιστωτικό ίδρυμα με το οποίο έχει υπογραφεί η σύμβαση εκχώρησης, για το ισόποσο τμήμα του

Εξωστρεφής Επιχειρηματικότητα στη Δυτική Μακεδονία

βραχυπρόθεσμου αυτού δανείου. Στις περιπτώσεις εκχώρησης, ο επενδυτής είναι υποχρεωμένος να προσκομίσει τη σύμβαση εκχώρησης με το χρηματοπιστωτικό ίδρυμα στον αρμόδιο ΕΦ.

Α) Προκαταβολή (δυνητική)

Μετά την υπογραφή της απόφασης ένταξης, είναι δυνατή η χορήγηση προκαταβολής, **μέχρι το 40%** της δημόσιας χρηματοδότησης, εφόσον ο δικαιούχος προσκομίσει ισόποση εγγυητική επιστολή προκαταβολής από αναγνωρισμένο προς τούτο ίδρυμα. Η εγγυητική επιστολή προκαταβολής εκδίδεται υπέρ του ΕΦΕΠΑΕ με διάρκεια ισχύος αορίστου χρόνου.

Αποτελεί ευθύνη του ΕΦ να παρακολουθεί και να εξασφαλίζει ότι η κατά τα ανωτέρω προσκομισθείσα από δικαιούχο εγγυητική επιστολή είναι έγκυρη και παραμένει σε ισχύ καθ' όλη τη διάρκεια υλοποίησης της επένδυσής του.

Τα Αιτήματα Προκαταβολής υποβάλλονται από το δικαιούχο ηλεκτρονικά στο ΠΣΚΕ καταχωρώντας τα σχετικά πεδία του σημείου «ΑΙΤΗΜΑ ΠΡΟΚΑΤΑΒΟΛΗΣ» του ΠΣΚΕ.

Η εγγυητική επιστολή προκαταβολής απομειώνεται σταδιακά με βάση ισόποσο συμψηφισμό της με αναλογούσα σε πραγματοποιηθείσες και πιστοποιηθείσες δαπάνες του έργου δημόσια χρηματοδότηση και επιστρέφεται στο δικαιούχο μετά τον πλήρη συμψηφισμό της ως ανωτέρω.

Η προκαταβολή θα πρέπει να καλύπτεται από τις δαπάνες που καταβάλλονται από το δικαιούχο στο πλαίσιο της υλοποίησης του έργου και να δικαιολογούνται με εξοφλημένα τιμολόγια ή λογιστικά έγγραφα ισοδύναμης αποδεικτικής αξίας εντός τριών ετών από το έτος καταβολής της προκαταβολής, εάν η ημερομηνία αυτή είναι προγενέστερη ή την 31^η Δεκεμβρίου 2023.

Ωστόσο, σε κάθε περίπτωση, σύμφωνα με τα οριζόμενα στην ενότητα 6.2 ΠΡΟΫΠΟΛΟΓΙΣΜΟΣ ΕΡΓΩΝ – ΔΙΑΡΚΕΙΑ ΥΛΟΠΟΙΗΣΗΣ – ΣΤΟΧΟΙ ΕΡΓΩΝ και ειδικότερα στην υποενότητα «Διάρκεια Υλοποίησης Επενδυτικού Σχεδίου» της παρούσας πρόσκλησης, επιλέξιμες είναι οι δαπάνες που έχουν υλοποιηθεί εντός χρονικού διαστήματος που δεν υπερβαίνει την 31/12/2023.

Β) Ενδιάμεση/σες καταβολή/λες

Καταβάλλονται έπειτα από υποβολή σχετικού Αιτήματος Επαλήθευσης - Πιστοποίησης από πλευράς δικαιούχου και πιστοποίηση φυσικού και οικονομικού αντικειμένου, όπου και προσδιορίζεται το ύψος των επιλέξιμων δαπανών του έργου μέχρι τη στιγμή της υποβολής του Αιτήματος, και η αναλογούσα δημόσια χρηματοδότηση.

Σωρευτικά οι ενδιάμεσες καταβολές στον εκάστοτε δικαιούχο δεν μπορούν να υπερβούν το 80% της εγκεκριμένης δημόσιας χρηματοδότησης και να είναι περισσότερες από δύο (2). Ο ανωτέρω περιορισμός, για δύο (2) αιτήματα Επαλήθευσης – Πιστοποίησης, αναφέρεται σε πιστοποιημένα/εκταμειωμένα από τον ΕΦ και όχι σε υποβληθέντα αιτήματα του δικαιούχου επενδυτή.”

Γ) Αποπληρωμή

Καταβάλλεται μετά την επιτόπια επαλήθευση της ολοκλήρωσης του έργου, την οριστική παραλαβή του και την Βεβαίωση Ολοκλήρωσης της Πράξης (λαμβάνοντας υπόψη και την επίτευξη των στόχων της Δράσης, όπως αναφέρονται παρακάτω). Στην περίπτωση που η δαπάνη για το σύνολο του έργου είναι τελικά μικρότερη της εγκριθείσας, η δημόσια χρηματοδότηση θα υπολογισθεί επί του πραγματοποιηθέντος και πιστοποιηθέντος κόστους του έργου, με ελάχιστο όριο επένδυσης τις 15.000 €.

Επιπλέον, σημειώνεται ότι σε περίπτωση υποβληθέντος αιτήματος ολοκλήρωσης έργου και μετά την κάλυψη τυχόν εκκρεμοτήτων και ελλείψεων, σύμφωνα με τις επόμενες παραγράφους της παρούσας ενότητας, πιστοποιούνται επιλέξιμες δαπάνες σε ποσοστό μικρότερο του 20% του αρχικά εγκεκριμένου επιχορηγούμενου Π/Υ τους, το έργο δεν παραλαμβάνεται, και μετά από σχετική εισήγηση του ΕΦ, ανακαλείται η Απόφαση Ένταξης αυτού από το Πρόγραμμα και κινείται η διαδικασία επιστροφής εντόκως

Εξωστρεφής Επιχειρηματικότητα στη Δυτική Μακεδονία

της τυχόν καταβληθείσας δημόσιας χρηματοδότησης σύμφωνα με το ισχύον κατά περίπτωση Θεσμικό πλαίσιο.

Στο στάδιο αυτό οριστικοποιείται το τελικό επιλέξιμο προς χρηματοδότηση κόστος του έργου, καθώς και η αναλογούσα δημόσια χρηματοδότηση.

Ο ΕΦ διασφαλίζει ότι ο Δικαιούχος λαμβάνει πλήρως το συνολικό ποσό της οφειλόμενης ενίσχυσης το αργότερο σε ενενήντα μέρες μετά την ημερομηνία υποβολής του Αιτήματος από τον Δικαιούχο. Προς τούτο, μπορεί να καταρτίσει ενδιάμεσες ενδεικτικές προθεσμίες. Η προθεσμία πληρωμής των 90 ημερών δύναται να διακοπεί από τον ΕΦ σε δεόντως αιτιολογημένες περιπτώσεις σύμφωνα με το άρθρο 132 παρ. 2 του Καν.1303/2013.

11. ΔΙΑΔΙΚΑΣΙΑ ΤΡΟΠΟΠΟΙΗΣΕΩΝ

Οι όροι υλοποίησης της πράξης όπως ορίζονται στην απόφαση ένταξης είναι ουσιώδεις και οποιαδήποτε μονομερής αλλαγή από τον δικαιούχο χωρίς προηγούμενη έγκριση από τον Ε.Φ. δύναται να έχει ως αποτέλεσμα τη διακοπή χρηματοδότησης της πράξης. Οι πληρωμές που πραγματοποιούνται συνεπεία αυτής της αλλαγής, δεν είναι επιλέξιμες μέχρι την αναγνώρισή τους από την αρμόδια διαχειριστική αρχή ή τον ΕΦ.

Υποτροπή του δικαιούχου συνιστά βάσιμη αιτία ανάκλησης της απόφασης ένταξης της πράξης στο πρόγραμμα και μετακύληση σε αυτόν των δημοσιονομικών επιπτώσεων (παρ. 8 Άρθρου 2 ΥΑ 81986/ΕΥΘΥ712/31.07.2015 - ΦΕΚ 1822/24.08.2015).

11.1. ΤΡΟΠΟΠΟΙΗΣΕΙΣ ΦΥΣΙΚΟΥ ΚΑΙ ΟΙΚΟΝΟΜΙΚΟΥ ΑΝΤΙΚΕΙΜΕΝΟΥ- ΣΤΟΙΧΕΙΩΝ ΕΓΚΡΙΤΙΚΗΣ ΑΠΟΦΑΣΗΣ

Αιτήματα τροποποίησης υποβάλλονται από τους δικαιούχους ηλεκτρονικά στο Πληροφοριακό Σύστημα Κρατικών Ενισχύσεων (ΠΣΚΕ), καταχωρώντας τα σχετικά πεδία του σημείου «ΑΙΤΗΜΑ ΤΡΟΠΟΠΟΙΗΣΗΣ» του ΠΣΚΕ. Ο δικαιούχος επισυνάπτει στο ΠΣΚΕ έντυπο αιτήματος τροποποίησης, το οποίο παρέχεται από την Δ.Α./ΕΦ στους ιστότοπους www.espa.gr και www.pepdym.gr, το οποίο ο δικαιούχος αναπαράγει/κατεβάζει, το συμπληρώνει κατάλληλα και το επισυνάπτει στο ΠΣΚΕ σε pdf μορφή. Ο δικαιούχος υποχρεούται να υποβάλλει σε φυσική μορφή τα απαιτούμενα δικαιολογητικά και παραστατικά προκειμένου να τεκμηριώσει το αίτημα του.

Κατά τη διάρκεια υλοποίησης του επενδυτικού σχεδίου, επιτρέπονται **έως δύο (2) εγκεκριμένες** τροποποιήσεις του φυσικού και οικονομικού αντικειμένου (ΦΟΑ) του επενδυτικού σχεδίου (εξαιρούνται από τον ποσοτικό περιορισμό τροποποιήσεις ήσσονος σημασίας όπως οι παρατάσεις, αλλαγές επωνυμίας ή έδρας κτλ) και εφόσον με την αιτούμενη τροποποίηση:

- Δεν **αυξάνεται ο εγκεκριμένος επιχορηγούμενος** Π/Υ του επενδυτικού σχεδίου και επομένως δεν αυξάνεται η ενίσχυση(δημόσια δαπάνη) του δικαιούχου.
- Δεν μειώνεται ο εγκεκριμένος επιχορηγούμενος Π/Υ του επενδυτικού σχεδίου κάτω από το όριο των 15.000 €.
- Δεν γίνεται αποδεκτό αίτημα τροποποίησης του φυσικού και οικονομικού αντικειμένου (ΦΟΑ), στο οποίο περιλαμβάνεται μείωση/μη υλοποίηση του οικονομικού αντικειμένου, σε ποσοστό μεγαλύτερο του 70% του αρχικά εγκεκριμένου επιχορηγούμενου Π/Υ ένταξης.
- **Δεν τροποποιούνται στοιχεία του φυσικού αντικειμένου** του επενδυτικού σχεδίου, τα οποία επηρεάζουν τη φύση και τους στόχους του επενδυτικού στοιχείου και τους όρους και τις προϋποθέσεις της προκήρυξης για την ένταξη του έργου στο πρόγραμμα.
- Τηρούνται οι περιορισμοί στις κατηγορίες των επιλέξιμων δαπανών, όπου αυτοί προβλέπονται.

Εξωστρεφής Επιχειρηματικότητα στη Δυτική Μακεδονία

Στο υποβληθέν αίτημα τροποποίησης από τον δικαιούχο στον Ενδιάμεσο Φορέα (Ε.Φ), πρέπει να δικαιολογείται ειδικώς και επαρκώς η αναγκαιότητα της τροποποίησης, να τεκμηριώνεται η μη αλλοίωση των στόχων που έχουν τεθεί και εγκριθεί, να μην μεταβάλλεται η επιλεξιμότητα και να μην αλλοιώνεται το αποτέλεσμα της αξιολόγησης του σχεδίου.

Ο δικαιούχος έχει δικαίωμα υποβολής Αιτήματος Τροποποίησης έως και την 29/12/2023.

Αν ωστόσο διαπιστωθούν από τον ΕΦΔ, κατά τη διάρκεια του εκάστοτε τελικού ελέγχου επαλήθευσης-πιστοποίησης, αλλαγές οι οποίες συνιστούν τροποποίηση/εις μη ήσσονος σημασίας, τότε δύναται να εξεταστούν μέσω σχετικού αιτήματος, ενδιάμεσα των ενεργειών επαλήθευσης και πιστοποίησης. Η παραπάνω δυνατότητα, για τις περιπτώσεις αιτημάτων φυσικού και οικονομικού αντικειμένου (ΦΟΑ), αφορά αποκλειστικά τον εξορθολογισμό της εκ παραδρομής λάθος κατηγοριοποίησης δαπανών και σε καμία περίπτωση την προσθήκη νέων.

Αιτήματα που υποβάλλονται εκπρόθεσμα ή/και δεν τηρούν τις προαναφερόμενες προϋποθέσεις θα απορρίπτονται από τον ΕΦΔ.

Οι δαπάνες ενεργειών που αφορούν στη ελαχιστοποίηση των εμποδίων πρόσβασης ατόμων με αναπηρία (πχ ιστοσελίδα), δύναται να τροποποιούνται με άλλες δαπάνες ελαχιστοποίησης των εμποδίων πρόσβασης ατόμων με αναπηρία είτε εντός της ίδιας κατηγορίας ή και σε άλλη κατηγορία δαπάνης. Η μείωση του συγκεκριμένου κόστους των ενεργειών αυτών επιτρέπεται.

11.2 ΕΞΕΤΑΣΗ- ΕΓΚΡΙΣΗ ΤΡΟΠΟΠΟΙΗΣΕΩΝ

Κατά τη διάρκεια υλοποίησης του επενδυτικού σχεδίου επιτρέπονται τροποποιήσεις ήσσονος σημασίας ως ακολούθως:

- Αλλαγή υπεύθυνου έργου.
- Αλλαγή νομίμου εκπροσώπου.
- Μεταβολή επωνυμίας ή/και νομικής μορφής της επιχείρησης.
- Αλλαγή έδρας επιχείρησης ή/και τόπου εγκατάστασης μόνο εντός της Περιφέρειας Δυτικής Μακεδονίας
- Αλλαγή χρηματοδοτικού σχήματος
- Αλλαγή προμηθευτή. Διευκρινίζεται ότι η αλλαγή προμηθευτή, η οποία δεν συνοδεύεται από οποιαδήποτε άλλη μεταβολή του εγκεκριμένου φυσικού και οικονομικού αντικειμένου της εκάστοτε δαπάνης, δεν συνιστά αιτία τροποποίησης, ενσωματώνεται στο αίτημα επαλήθευσης/πιστοποίησης και εξετάζεται απευθείας με αυτό.
- Η αλλαγή δαπάνης/δαπανών με νέα/νέες, για τις οποίες τεκμηριώνεται από τον Δικαιούχο κατά την υποβολή αιτήματος επαλήθευσης, σωρευτικά ότι:
 - εξυπηρετεί καλύτερα τις ανάγκες της επένδυσης
 - εντάσσεται στην ίδια κατηγορία δαπανών
 - δεν αυξάνει το συνολικό ποσό της κατηγορίας δαπάνης
 - τηρούνται οι περιορισμοί στις κατηγορίες των επιλέξιμων δαπανών, όπου αυτοί προβλέπονται.

Οι τροποποιήσεις αυτές με τους προαναφερόμενους περιορισμούς, μπορούν να ενσωματώνονται στο αίτημα επαλήθευσης / πιστοποίησης και να εξετάζονται απευθείας με αυτό, χωρίς να απαιτείται η υποβολή σχετικού αιτήματος τροποποίησης.

Επίσης επιτρέπεται η αλλαγή ΚΑΔ επένδυσης (προσθήκη/αφαίρεση) μέσω υποβολής σχετικού αιτήματος, εφόσον:

- Δεν αλλοιώνει το χαρακτήρα του επενδυτικού σχεδίου, όπως αυτό αξιολογήθηκε και εγκρίθηκε.
- Ο/Οι νέοι ΚΑΔ επένδυσης είναι συμβατός/οί με τις εγκεκριμένες δαπάνες, και ανήκει/ουν στους επιλέξιμους ΚΑΔ της δράσης

Οι τροποποιήσεις, ωστόσο, οι οποίες διαφοροποιούν ουσιωδώς τα κριτήρια επιλεξιμότητας ή τη βαθμολογία της πρότασης ή/και έχουν ως αποτέλεσμα τη μη επιλεξιμότητα του επενδυτικού σχεδίου, δύναται, μετά από σχετική εισήγηση του ΕΦ, να ανακληθεί η Απόφαση Ένταξης τους από το Πρόγραμμα και

Εξωστρεφής Επιχειρηματικότητα στη Δυτική Μακεδονία

να κινηθεί η διαδικασία επιστροφής, εντόκως, της τυχόν καταβληθείσας δημόσιας χρηματοδότησης σύμφωνα με το ισχύον κατά περίπτωση Θεσμικό Πλαίσιο.

12. ΟΛΟΚΛΗΡΩΣΗ ΦΥΣΙΚΟΥ & ΟΙΚΟΝΟΜΙΚΟΥ ΑΝΤΙΚΕΙΜΕΝΟΥ ΚΑΙ ΠΑΡΑΛΑΒΗ ΕΡΓΩΝ

Η ολοκλήρωση και παραλαβή έργου για το οποίο έχει επαληθευθεί και πιστοποιηθεί φυσικό και οικονομικό αντικείμενο, τηρούμενων των όρων του παρόντος Οδηγού, γίνεται από τον Ε.Φ.

Απαραίτητες προϋποθέσεις για την ολοκλήρωση και παραλαβή είναι η τήρηση όλων των προϋποθέσεων έγκρισης και επιλεξιμότητας:

- Το έργο να κριθεί ολοκληρωμένο και λειτουργικό.
- Το υλοποιηθέν και πιστοποιηθέν Οικονομικό Αντικείμενο να είναι μεγαλύτερο ή ίσο των 15.000€.
- Το υλοποιηθέν και πιστοποιηθέν Οικονομικό Αντικείμενο να είναι μεγαλύτερο ή ίσο του 20% του αρχικώς εγκεκριμένου.
- Η ύπαρξη άδειας λειτουργίας εν ισχύ ή απαλλαγής όπου απαιτείται, που να περιλαμβάνει την ενισχυόμενη, στο πλαίσιο της υλοποιηθείσας επένδυσης, δραστηριότητα.
- Η ύπαρξη υποδομών ελαχιστοποίησης των εμποδίων πρόσβασης ατόμων με αναπηρία.

Επισημαίνονται τα εξής:

1. Σε περίπτωση που κατά την ολοκλήρωση του φυσικού και οικονομικού αντικειμένου του έργου δεν είναι διαθέσιμη η εν ισχύ άδεια λειτουργίας, το έργο παραλαμβάνεται με την προσκόμιση, κατ' ελάχιστον, της υποβληθείσας στον αρμόδιο φορέα αίτησης έκδοσης της άδειας λειτουργίας. Η άδεια λειτουργίας είναι υποχρεωτικό να προσκομισθεί από το δικαιούχο στον ΕΦ το αργότερο μέχρι και έξι (6) μήνες από την ημερομηνία ολοκλήρωσης του φυσικού και οικονομικού αντικειμένου του έργου.
2. Ο δικαιούχος οφείλει να ενημερώσει εμπρόθεσμα τον ΕΦ τόσο για την έκδοση της άδειας λειτουργίας όσο και για πιθανές εμπλοκές ή καθυστερήσεις στη διαδικασία έκδοσής της.
3. Ο ΕΦ υποχρεούται στην παρακολούθηση και έλεγχο τακτοποίησης τυχόν εκκρεμοτήτων σχετικά με τις παραπάνω προϋποθέσεις ολοκλήρωσης και παραλαβής έργων των δικαιούχων εντός των καθορισμένων χρονικών διαστημάτων. Στις περιπτώσεις που διαπιστωθεί μη τήρηση κάποιας ή κάποιων εκ των άνω προϋποθέσεων, ο ΕΦ προχωρεί στη λήψη των απαιτούμενων σύμφωνα με το ισχύον θεσμικό πλαίσιο μέτρων.

Μετά την σύνταξη της Τελικής Έκθεσης Επαλήθευσης – Πιστοποίησης της Πράξης, την προσκόμιση των δικαιολογητικών νόμιμης λειτουργίας, την αποπληρωμή και την οριστική παραλαβή, ο ΕΦ προβαίνει στη σύνταξη της Βεβαίωσης Ολοκλήρωσης Πράξης, την οποία κοινοποιεί στο Δικαιούχο.

Με τη Βεβαίωση αυτή:

- Βεβαιώνεται η ολοκλήρωση της υλοποίησης του φυσικού και οικονομικού αντικειμένου της Πράξης.
- Βεβαιώνεται η επίτευξη της τιμής στόχου των δεικτών και των στόχων της Πράξης.
- Αποτυπώνεται το συνολικό καταβληθέν ποσό της δημόσιας συνεισφοράς και καθορίζεται το τελικό χρηματοδοτικό σχήμα της Πράξης.
- Βεβαιώνεται η έκδοση των αδειών που προβλέπονται από το οικείο ρυθμιστικό πλαίσιο περί αδειοδότησης.
- Βεβαιώνεται η τήρηση των υποχρεώσεων του Δικαιούχου που τέθηκαν στην απόφαση Ένταξης (π.χ. δημοσιότητα και ελαχιστοποίηση των εμποδίων πρόσβασης ατόμων με αναπηρία).

Εξωστρεφής Επιχειρηματικότητα στη Δυτική Μακεδονία

- Βεβαιώνεται η συμμόρφωση του Δικαιούχου με τυχόν συστάσεις προγενέστερων επαληθεύσεων/επιθεωρήσεων/ελέγχων που έχουν διενεργηθεί στην πράξη (από ΔΑ/ΕΦ, Αρχή Πιστοποίησης, Αρχή Ελέγχου, λοιπά ελεγκτικά όργανα εθνικά ή της Ε.Ε.).
- Ορίζεται η ακριβής ημερομηνία ανάληψης των Μακροχρόνιων Υποχρεώσεων του Δικαιούχου, ως η ημερομηνία της τελικής πληρωμής.

Ο ΕΦ κοινοποιεί τη Βεβαίωση Ολοκλήρωσης Πράξης στον δικαιούχο. Όλα τα σχετικά έγγραφα και στοιχεία τεκμηρίωσης αρχειοθετούνται στον Φάκελο Πράξης.

13. ΥΠΟΧΡΕΩΣΕΙΣ ΔΙΚΑΙΟΥΧΩΝ

Κατά το διάστημα υλοποίησης του έργου τους και για τρία (3) έτη μετά **την ημερομηνία τελικής πληρωμής στον δικαιούχο**, οι Δικαιούχοι είναι υποχρεωμένοι να παρέχουν οποιαδήποτε πληροφορία καταστεί αναγκαία σχετικά με την πράξη προς την ΕΥΔ ΕΠ ΠΔΜ /τον ΕΦ με τη μορφή αναφορών ή παροχής συγκεκριμένων στοιχείων.

Πέραν των ανωτέρω κατά την ίδια χρονική περίοδο, οι Δικαιούχοι οφείλουν να τηρούν τις απαιτήσεις δημοσιότητας, όπως αυτές ορίζονται στα άρθρα 115-117 του ΕΕ1303/2014 και το Κεφάλαιο II του ΕΕ 821/2014, καθώς και στον Επικοινωνιακό Οδηγό για το ΕΣΠΑ 2014 - 2020.

Οι Δικαιούχοι ενδέχεται να συμπεριλαμβάνονται σε δείγμα διενέργειας έρευνας για την αξιολόγηση/αποτίμηση της δράσης στην οποία συμμετείχαν και στο πλαίσιο της οποίας χρηματοδοτήθηκαν παρέχοντας οποιαδήποτε πληροφορία καταστεί αναγκαία.

13.1.ΥΠΟΧΡΕΩΣΕΙΣ ΔΙΚΑΙΟΥΧΩΝ ΚΑΤΑ ΤΗΝ ΥΛΟΠΟΙΗΣΗ ΤΗΣ ΠΡΑΞΗΣ

Οι Δικαιούχοι των οποίων επενδύσεις θα υπαχθούν στη παρούσα Δράση κρατικής ενίσχυσης, μετά την ένταξή τους και μέχρι και την έκδοση της βεβαίωσης ολοκλήρωσης σε αυτούς, οφείλουν να τηρούν τους όρους της απόφασης ένταξης και τις εφαρμοζόμενες διατάξεις του ενωσιακού δικαίου.

Ειδικότερα οι Δικαιούχοι οφείλουν να τηρούν τουλάχιστον τις παρακάτω ενδεικτικά αναφερόμενες υποχρεώσεις:

- i. να τηρούν τους όρους της χρηματοδότησης (απόφασης ένταξης) και της παρούσας πρόσκλησης,
- ii. να μην εκμισθώνουν μέρος ή το σύνολο της ενισχυθείσας επένδυσης και της εκμετάλλευσης της λειτουργίας της.
- iii. να παρέχουν στοιχεία για την αποτίμηση της επίτευξης των γενικών και ειδικών στόχων της ενισχυθείσας επένδυσης.
- iv. να τηρούν την Ενωσιακή και Εθνική Νομοθεσία κατά την εκτέλεση της Πράξης και ιδίως όσον αφορά την αειφόρο ανάπτυξη, την ισότητα μεταξύ ανδρών και γυναικών, τη μη διάκριση και την προσβασιμότητα Ατόμων με Αναπηρίες.
- v. να πραγματοποιούν όλες τις απαραίτητες ενέργειες, για την ενημέρωση του Πληροφοριακού Συστήματος Κρατικών Ενισχύσεων (ΠΣΚΕ) με τα δεδομένα και έγγραφα της Πράξης που υλοποιούν, διασφαλίζοντας την ακρίβεια, την ποιότητα και πληρότητα των στοιχείων που υποβάλλουν στο ΠΣΚΕ.
- vi. να τηρούν ξεχωριστή λογιστική μερίδα για την Πράξη ή να διαθέτουν επαρκή λογιστική κωδικοποίηση από την οποία να προκύπτει η καταχώρηση όλων των δαπανών που αντιστοιχούν πλήρως προς τις δαπάνες που δηλώνονται στην ΕΥΔ ΔΥΤΙΚΗΣ ΜΑΚΕΔΟΝΙΑΣ ή στον Ενδιάμεσο Φορέα.
- vii. να λαμβάνουν όλα τα μέτρα πληροφόρησης που προβλέπονται στο Παράρτημα XII του Κανονισμού 1303/2013 και ειδικότερα:

Εξωστρεφής Επιχειρηματικότητα στη Δυτική Μακεδονία

- να παρέχουν στο διαδικτυακό τόπο τους, εάν υπάρχει, σύντομη περιγραφή της πράξης, ανάλογη προς το επίπεδο της στήριξης, που περιλαμβάνει τους στόχους και τα αποτελέσματά της και επισημαίνει τη χρηματοδοτική συνδρομή από την Ένωση, και να προβάλλουν το έμβλημα της Ένωσης, με αναφορά στην Ένωση και το Διαρθρωτικό Ταμείο που στηρίζει την πράξη, σύμφωνα με τις προδιαγραφές που θα υποδειχθούν
 - να τοποθετήσουν σε εμφανές σημείο της επιχείρησής τους αφίσα, σύμφωνα με τον Επικοινωνιακό Οδηγό 2014-2020 (σε ελάχιστο μέγεθος Α3) αναφορικά με τη συνδρομή του Διαρθρωτικού Ταμείου στην υλοποίηση της Πράξης, σύμφωνα με τις προδιαγραφές που θα υποδειχθούν
 - να αποδέχονται τη συμπερίληψή τους στο κατάλογο των πράξεων του Ε.Π. που δημοσιοποιεί η Ειδική Υπηρεσία Διαχείρισης του Ε.Π. (ή εναλλακτικά ο ΕΦ), στις διαδικτυακές πύλες www.pepdym.gr, www.espa.gr, www.efepae.gr, κατά τα προβλεπόμενα στο άρθρο 115 και στο Παράρτημα XII του Καν. 1303/2013, και στο οποίο αναφέρονται: η ονομασία του Δικαιούχου και της πράξης, σύνοψη της πράξης, ημερομηνία έναρξης της πράξης, καταληκτική ημερομηνία πράξης, συνολική επιλέξιμη δαπάνη, ποσοστό συγχρηματοδότησης, ταχυδρομικός κώδικας, ή άλλη κατάλληλη ένδειξη της τοποθεσίας, χώρα, ονομασία της κατηγορίας παρέμβασης της πράξης.
- viii. Για τον έλεγχο των μακροχρονίων υποχρεώσεων, ο δικαιούχος της ενίσχυσης, πρέπει να αποστέλει στην ΕΥΔ ΕΠ ΠΔΜ/ΕΦΔ όλα τα σχετικά έγγραφα που ζητούνται εγγράφως από αυτήν. Σε περίπτωση μη προσκόμισης αυτών επιβάλλεται επιστροφή του συνόλου της δημόσιας επιχορήγησης
- ix. Να αποδέχονται επιτόπιους ελέγχους από όλα τα αρμόδια εθνικά και ευρωπαϊκά ελεγκτικά όργανα, τόσο στην έδρα τους, όσο και στους χώρους υλοποίησης της πράξης, και να διευκολύνουν τον έλεγχο προσκομίζοντας οποιοδήποτε στοιχείο που αφορά την εκτέλεση της πράξης, εφόσον ζητηθεί.
- x. να μην αντικαταστήσουν οποιοδήποτε στοιχείο του εξοπλισμού, εκτός εάν η αντικατάσταση αφορά αγορά νέου παρομοίου εξοπλισμού (όμοιας ή καλύτερης τεχνολογίας), (απαιτείται ενημέρωση του ΕΦ),
- xi. να μην προβούν στη μετεγκατάσταση της ενισχυθείσας επένδυσης εκτός της Περιφέρειας Δυτικής Μακεδονίας εντός της οποίας χορηγήθηκε η ενίσχυση,
- xii. να γνωστοποιούν στην ΕΥΔ ΕΠ ΠΔΜ ή στον Ενδιάμεσο Φορέα κάθε μεταβολή των στοιχείων τους, όπως επωνυμία, έδρα, στοιχεία επικοινωνίας.
- xiii. να μην μεταβάλουν κατά οποιοδήποτε τρόπο τη νομική μορφή τους, την εταιρική τους σύνθεση ως προς τα πρόσωπα ή τα ποσοστά συμμετοχής τους.
- xiv. να μη μεταβάλουν ουσιαστικά την ενισχυθείσα επένδυση και κατά τρόπο που επηρεάζει την φύση, τους στόχους ή τους όρους υλοποίησης ή που θα μπορούσε να οδηγήσει σε υπονόμηση των αρχικών στόχων της.

Στις περιπτώσεις υπό στοιχεία xii έως xiv οι Δικαιούχοι οφείλουν πριν την ανάληψη οποιασδήποτε ενέργειας να υποβάλουν αίτημα τροποποίησης και εφόσον εγκριθεί να προβούν στις ανάλογες για κάθε περίπτωση ενέργειες.

Επισημαίνεται ότι οι όροι υλοποίησης της Πράξης όπως ορίζονται στην απόφαση ένταξης είναι ουσιώδεις και οποιαδήποτε μονομερής αλλαγή από το Δικαιούχο χωρίς προηγούμενη έγκριση από την ΕΥΔ ΕΠ ΠΔΜ/ΕΦ συνιστά βásiμη αιτία διακοπής χρηματοδότησης της πράξης. Οι δαπάνες που πραγματοποιούνται συνεπεία αυτής της αλλαγής δεν είναι επιλέξιμες μέχρι την αναγνώρισή τους από την ΕΥΔ ΕΠ ΠΔΜ/ΕΦ.

Οι Δικαιούχοι οφείλουν για δέκα (10) οικονομικά έτη από την ημερομηνία χορήγησης της τελευταίας μεμονωμένης ενίσχυσης δυνάμει του καθεστώτος να τηρούν και να φυλάσσουν τα δικαιολογητικά και παραστατικά στοιχεία της Πράξης, τα οποία τίθενται στη διάθεση των αρμοδίων οργάνων του Δημοσίου, της ΕΥΔ ΕΠ ΠΔΜ, της ΕΔΕΛ ή των αρμοδίων οργάνων της Ευρωπαϊκής Ένωσης, εφόσον ζητηθεί σχετικός

Εξωστρεφής Επιχειρηματικότητα στη Δυτική Μακεδονία

έλεγχος και τούτο ανεξαρτήτως αν από άλλες διατάξεις της εθνικής νομοθεσίας δεν υποχρεούνται στη διατήρηση των δικαιολογητικών και παραστατικών της Πράξης.

Τα ανωτέρω στοιχεία και δικαιολογητικά έγγραφα διατηρούνται είτε υπό τη μορφή πρωτοτύπων, ή επικαιροποιημένων αντιγράφων των πρωτοτύπων ή σε κοινώς αποδεκτούς φορείς δεδομένων, περιλαμβανομένων των ηλεκτρονικών εκδόσεων των πρωτότυπων εγγράφων ή εγγράφων που υπάρχουν μόνο σε ηλεκτρονική μορφή.

Η επιστροφή των αχρεωστήτως καταβληθέντων ποσών της δημόσιας επιχορήγησης από τον δικαιούχο της ενίσχυσης σε όλες τις περιπτώσεις γίνεται εντόκως από την ημερομηνία καταβολής τους, σύμφωνα με την ΚΥΑ 126829 ΕΥΘΥ 1217(1) (ΦΕΚ 2784 Β', 21-12-2015).

13.2 ΥΠΟΧΡΕΩΣΕΙΣ ΔΙΚΑΙΟΥΧΩΝ ΜΕΤΑ ΤΗΝ ΟΛΟΚΛΗΡΩΣΗ ΤΗΣ ΠΡΑΞΗΣ (ΜΑΚΡΟΧΡΟΝΙΕΣ ΥΠΟΧΡΕΩΣΕΙΣ)

Ο Δικαιούχος, πέραν των υποχρεώσεων που αναλαμβάνει κατά τη διάρκεια υλοποίησης της Πράξης, υποχρεούται τρία (3) έτη **μετά την ημερομηνία τελικής πληρωμής στον δικαιούχο**, σε εφαρμογή του άρθρου 71 παρ.1 του Κανονισμού (ΕΚ) 1303/2013 και των όρων της απόφασης ένταξης, στα ακόλουθα:

α) να μην προβεί σε παύση ή μετεγκατάσταση της παραγωγικής δραστηριότητας της ενισχυθείσας επένδυσης εκτός της Περιφέρειας Δυτικής Μακεδονίας εντός της οποίας χορηγήθηκε η ενίσχυση.

β) να μην προβεί σε αλλαγή του ιδιοκτησιακού καθεστώτος στοιχείου της επένδυσης, η οποία να παρέχει σε μια επιχείρηση αδικαιολόγητο πλεονέκτημα.

γ) να μην προβεί σε ουσιαστική μεταβολή που επηρεάζει τη φύση, τους στόχους ή την εφαρμογή των όρων που θα μπορούσαν να υπονομεύσουν τους αρχικούς στόχους χορήγησης της χρηματοδότησης.

δ) να μην μεταβιβάσει για οποιοδήποτε λόγο πάγια περιουσιακά στοιχεία που έχουν ενισχυθεί, εκτός εάν αυτά αντικατασταθούν από άλλα κυριότητας του φορέα και ανάλογης αξίας, που ανταποκρίνονται στην εξυπηρέτηση της επένδυσης (στις περιπτώσεις αυτές απαιτείται ενημέρωση της ΕΥΔ ΕΠ ΠΔΜ) για χρονικό διάστημα 3 ετών **από την ημερομηνία τελικής πληρωμής στον δικαιούχο**. Σε αντίθετη περίπτωση επιβάλλεται επιστροφή της δημόσιας επιχορήγησης, αναλογικά προς την περίοδο για την οποία δεν εκπληρώθηκαν οι απαιτήσεις

Επιπροσθέτως η ενισχυθείσα επιχείρηση οφείλει να λειτουργεί πραγματικά για τρία (3) έτη **μετά την ημερομηνία τελικής πληρωμής στον δικαιούχο** (ενδεικτικά αναφέρονται: απαιτούμενες άδειες, ηλεκτροδότηση ακινήτου, εγκατεστημένος εξοπλισμός, μισθωτήριο συμβόλαιο σε ισχύ και παρουσίαση οικονομικών συναλλαγών, υποβολή φορολογικών δηλώσεων κτλ). Σε περίπτωση διακοπής της λειτουργίας της επιχειρηματικής δραστηριότητας της ενισχυθείσας επιχείρησης, καθώς και της παραγωγικής λειτουργίας της ενισχυθείσας επένδυσης στο διάστημα αυτό. Σε αντίθετη περίπτωση επιβάλλεται επιστροφή της δημόσιας επιχορήγησης αναλογικά προς την περίοδο για την οποία δεν εκπληρώθηκαν οι απαιτήσεις σύμφωνα με τις κείμενες διατάξεις.

Για τον έλεγχο των μακροχρονίων υποχρεώσεων, ο δικαιούχος της ενίσχυσης, πρέπει να αποστέλλει στην ΕΥΔ ΕΠ ΠΔΜ/ΕΦ όλα τα σχετικά έγγραφα που ζητούνται να υποβληθούν εγγράφως ή μέσω ΠΣΚΕ από αυτήν. Σε περίπτωση μη προσκόμισης αυτών επιβάλλεται επιστροφή του συνόλου της δημόσιας επιχορήγησης.

13.3 ΔΙΑΔΙΚΑΣΙΑ ΠΑΡΑΚΟΛΟΥΘΗΣΗΣ ΤΗΡΗΣΗΣ ΜΑΚΡΟΧΡΟΝΙΩΝ ΥΠΟΧΡΕΩΣΕΩΝ ΔΙΚΑΙΟΥΧΩΝ

Η επαλήθευση της τήρησης των μακροχρόνιων υποχρεώσεων που έχει ο Δικαιούχος μετά την ολοκλήρωση της Πράξης ή ο φορέας που αναλαμβάνει της υποχρεώσεις αυτές, πραγματοποιείται με ευθύνη της ΕΥΔ ΕΠ ΠΔΜ ή του ΕΦ, σύμφωνα με τις διαδικασίες που καθορίζονται στο ΣΔΕ.

Η παρακολούθηση της τήρησης των ανωτέρω και λοιπών δεσμεύσεων των Δικαιούχων των ενισχύσεων γίνεται με διοικητική επαλήθευση επί τη βάση δείγματος που επιτρέπει την ασφαλή εξαγωγή

Εξωστρεφής Επιχειρηματικότητα στη Δυτική Μακεδονία

συμπερασμάτων αναφορικά με τη τήρηση των μακροχρόνιων υποχρεώσεων των Δικαιούχων το οποίο προσδιορίζεται σύμφωνα με τη μέθοδο δειγματοληψίας για την επαλήθευση τήρησης μακροχρόνιων υποχρεώσεων που περιλαμβάνεται στον «Οδηγό Διαχειριστικών Επαληθεύσεων Πράξεων συγχρηματοδοτούμενων από τα Επιχειρησιακά Προγράμματα του στόχου Επενδύσεις στην ανάπτυξη και στην απασχόληση», όπως ισχύει.

Το Σύστημα Διαχείρισης και Ελέγχου που είναι ένα σύνολο διοικητικών αρχών που βρίσκονται σε αλληλεξάρτηση, διαρθρωμένων με συγκεκριμένη οργανωτική δομή, αναπτύσσει επί μέρους δραστηριότητες με αντικειμενικό σκοπό τη χρηστή δημοσιονομική διαχείριση των πόρων (οικονομία αποτελεσματικότητα, αποδοτικότητα)

Η επαλήθευση διενεργείται βάσει των υποβληθέντων από το Δικαιούχο στοιχείων ή και βάσει διασταύρωσης στοιχείων βάσεων δεδομένων.

Η ΕΥΔ ΕΠ ΠΔΜ /ΕΦ καταρτίζει ετήσιο πρόγραμμα διοικητικών επαληθεύσεων και ενημερώνει τους Δικαιούχους που έχουν συμπεριληφθεί σε αυτό να υποβάλουν τα κατά περίπτωση απαιτούμενα αποδεικτικά έγγραφα για την επαλήθευση της τήρησης των μακροχρόνιων υποχρεώσεών τους.

Τα στοιχεία που υποβάλλουν οι Δικαιούχοι επαληθεύονται διοικητικά στο σύνολό τους. Όπου είναι δυνατόν, μπορεί να γίνεται χρήση στοιχείων υφιστάμενων βάσεων δεδομένων ως βάση διασταύρωσης των αποδεικτικών εγγράφων του Δικαιούχου.

Για τη διοικητική επαλήθευση ο δικαιούχος υποχρεούται να υποβάλλει τα δικαιολογητικά, τα οποία θα ζητηθούν εγγράφως.

Με την ολοκλήρωση της διοικητικής επαλήθευσης των Πράξεων του ετήσιου Προγράμματος, η ΕΥΔ ΕΠ ΠΔΜ /ΕΦ επιλέγει τις πράξεις για τις οποίες η τήρηση των μακροχρόνιων υποχρεώσεων θα επαληθευτεί και επιτοπίως. Η επιλογή γίνεται με βάση τα αναφερόμενα στον «Οδηγό Διαχειριστικών Επαληθεύσεων Πράξεων συγχρηματοδοτούμενων από τα Επιχειρησιακά Προγράμματα του στόχου Επενδύσεις στην ανάπτυξη και στην απασχόληση», όπως εκάστοτε ισχύει.

Δειγματοληπτικά είναι δυνατόν να γίνει επιτόπια επαλήθευση πέραν του ΕΦ και της ΕΥΔ ΕΠ ΠΔΜ και από άλλα όργανα του Ελληνικού Δημοσίου ή της Ευρωπαϊκής Ένωσης. Ειδικότερα, η ΕΥΔ ΕΠ ΠΔΜ έχει το δικαίωμα διενέργειας όχι μόνο δειγματοληπτικών αλλά και στοχευμένων επανελέγχων μετά την ολοκλήρωση έκαστου έργου.

Στην περίπτωση που κατά την επαλήθευση διαπιστώνεται παρατυπία λόγω μη τήρησης των μακροχρόνιων υποχρεώσεων, χωρίς να υπάρχει πλέον η δυνατότητα τήρησης των υποχρεώσεων αυτών, αυτή αναφέρεται στο Έντυπο Επαλήθευσης με κατάλληλη τεκμηρίωση και αναφορά των διατάξεων που παραβιάστηκαν και προτείνεται δημοσιονομική διόρθωση και ανάκτηση των ποσών που έχουν καταβληθεί αχρεωστήτως ή παρανόμως, σύμφωνα με την παρ. 3 του άρθρου 33 του ν. 4314/2014. Το ύψος της δημοσιονομικής διόρθωσης και τα προς ανάκτηση ποσά, θα πρέπει να είναι σύμφωνα με τα οριζόμενα στον Καν. 651/2014. Το προς ανάκτηση ποσό επιστρέφεται εντόκως από την ημερομηνία καταβολής του μέχρι την ημερομηνία επιστροφής του ποσού στη ΔΟΥ. Το επιτόκιο που εφαρμόζεται είναι το επιτόκιο αναφοράς που ορίζεται για κάθε ημερολογιακό έτος από την Ευρωπαϊκή Επιτροπή για την Ελλάδα και δημοσιεύεται στην Επίσημη Εφημερίδα της Ευρωπαϊκής Ένωσης, σύμφωνα με τα οριζόμενα στο Κεφάλαιο V του Κανονισμού (ΕΚ) 794/2004 της Επιτροπής, όπως ισχύει.

Η ΕΥΔ ΕΠ ΠΔΜ κοινοποιεί το Έντυπο Επαλήθευσης Μακροχρόνιων Υποχρεώσεων στο Δικαιούχο εντός δέκα (10) ημερολογιακών ημερών από την έγκρισή του, προκειμένου ο Δικαιούχος να διατυπώσει τυχόν αντιρρήσεις. Ο Δικαιούχος δύναται να υποβάλει στη ΔΑ εγγράφως τις αντιρρήσεις του, εντός δεκαπέντε (15) ημερολογιακών ημερών από την παραλαβή του Εντύπου Επαλήθευσης Μακροχρόνιων Υποχρεώσεων.

Οι αντιρρήσεις εξετάζονται από τη ΕΥΔ ΕΠ ΠΔΜ (το όργανο επαλήθευσης και το όργανο έγκρισής του) εντός δεκαπέντε (15) ημερολογιακών ημερών από την υποβολή τους. Σε περίπτωση που απαιτείται περαιτέρω διερεύνηση, προκειμένου να ληφθεί απόφαση για το βάσιμο ή μη των αντιρρήσεων που υποβλήθηκαν, δύναται να διενεργείται άμεσα συμπληρωματική επαλήθευση από το ίδιο όργανο που διενήργησε την αρχική επαλήθευση. Στην περίπτωση αυτή, το Έντυπο ολοκληρώνεται εντός δέκα (10) ημερολογιακών

Εξωστρεφής Επιχειρηματικότητα στη Δυτική Μακεδονία

ημερών από την ημερομηνία διενέργειας της συμπληρωματικής επαλήθευσης. Μετά την εξέταση των αντιρρήσεων ή την παρέλευση άπρακτης της προθεσμίας υποβολής των, το Έντυπο οριστικοποιείται.

Όταν στο οριστικό Έντυπο προτείνεται δημοσιονομική διόρθωση και ανάκτηση, αυτή εγκρίνεται από τον Περιφερειάρχη κατά τα προβλεπόμενα στο άρθρο 7 της ΚΥΑ Δημοσιονομικών Διορθώσεων. Με την έγκριση του οριστικού Εντύπου από το ως ανωτέρω αρμόδιο όργανο, η αρμόδια ΕΥΔ ΕΠ ΠΔΜ συντάσσει στο ΠΣΚΕ Δελτίο Καταχώρισης Διορθώσεων, το ποσό της δημοσιονομικής διόρθωσης, μειώνοντας αντίστοιχα τα συγχρηματοδοτούμενα ποσά που έχουν ήδη καταχωρηθεί.

Η Απόφαση Δημοσιονομικής Διόρθωσης/Ανάκτησης και το οριστικό Έντυπο Επαλήθευσης Μακροχρόνιων Υποχρεώσεων κοινοποιούνται στο Δικαιούχο, στην Αρχή Πιστοποίησης και στην Αρχή Ελέγχου.

Σημειώνεται ότι η Δ.Α. / ΕΦ, στο πλαίσιο της Εθνικής και Ευρωπαϊκής Πολιτικής για την καταπολέμηση της απάτης στις διαρθρωτικές δράσεις θα διαβιβάζει στοιχεία που περιέχουν υπόνοια απάτης στις αρμόδιες αρχές. Λεπτομερής αναφορά για την «Καταπολέμηση της απάτης στις διαρθρωτικές δράσεις» υπάρχει στην ιστοσελίδα του ΕΣΠΑ (www.espa.gr) και συγκεκριμένα στον σύνδεσμο <https://www.espa.gr/el/Pages/staticAntiFraudPolicy.aspx>.

Οι ανωτέρω διοικητικές και επιτόπιες επαληθεύσεις περί τη τήρηση των μακροχρόνιων υποχρεώσεων των Δικαιούχων διενεργούνται σύμφωνα προς τη διαδικασία που ορίζεται στην Κοινή Απόφαση των Υπουργών Οικονομικών και Οικονομίας, Ανάπτυξης και Τουρισμού «Σύστημα δημοσιονομικών διορθώσεων και διαδικασίες ανάκτησης αχρεωστήτως ή παρανόμως καταβληθέντων ποσών από πόρους του Κρατικού Προϋπολογισμού για την υλοποίηση Προγραμμάτων συγχρηματοδοτούμενων στο πλαίσιο του ΕΣΠΑ 2014-2020, σύμφωνα με το άρθρ. 21 του Ν. 4314/2014» και σύμφωνα προς τα άρθρα 21 του Ν. 4314/2013 και 125 παρ. 4,5,6 και 71 του Κανονισμού 1303/2013.

Ο Ε.Φ. υποχρεούται να διατηρεί λεπτομερείς φακέλους με τις πληροφορίες και τα δικαιολογητικά έγγραφα που απαιτούνται προκειμένου να διαπιστωθεί κατά πόσον πληρούνται όλες οι προϋποθέσεις που προβλέπονται στον παρόντα κανονισμό. Οι φάκελοι αυτοί φυλάσσονται επί 10 έτη από την ημερομηνία κατά την οποία χορηγήθηκε η τελευταία ενίσχυση δυνάμει του καθεστώτος.

14.ΕΙΔΙΚΕΣ ΡΥΘΜΙΣΕΙΣ ΚΑΝΟΝΙΣΜΟΥ 2016/679

Ο Δικαιούχος με την ηλεκτρονική υποβολή της αίτησης χρηματοδότησης του στο Πληροφοριακό Σύστημα Κρατικών Ενισχύσεων (ΠΣΚΕ) μετά των απαιτούμενων δικαιολογητικών εγγράφων παρέχει στην ΕΥΔ ΕΠ ΠΔΜ και στον ΕΦΕΠΑΕ και τα νόμιμα εντεταλμένα όργανα αυτών τη ρητή συγκατάθεση του για την νόμιμη επεξεργασία κατ' άρθρο 6 του Κανονισμού 2016/679 των δεδομένων προσωπικού του χαρακτήρα τα οποία προβλέπονται στον οδηγό του Προγράμματος και αποδέχεται ότι τέτοια επεξεργασία είναι αναγκαία για την αξιολόγηση, ένταξη, παρακολούθηση και ολοκλήρωση της συγχρηματοδοτούμενης επενδυτικής πράξης του.

Η νόμιμη επεξεργασία των δεδομένων προσωπικού χαρακτήρα από την ΕΥΔ ΕΠ ΠΔΜ και τον ΕΦΕΠΑΕ και τα νομίμως εντεταλμένα όργανα αυτών αποσκοπεί στην εφαρμογή και τήρηση των κοινοτικών και εθνικών κανόνων οι οποίοι διέπουν την προγραμματική περίοδο 2014-2020 ΕΣΠΑ, διενεργείται για την εκπλήρωση καθήκοντος που εκτελείται προς το δημόσιο συμφέρον και την άσκηση δημόσιας εξουσίας και την αρχή της χρηστής δημοσιονομικής διαχείρισης, σύμφωνα τον Κανονισμό 1303/2013 και των εκτελεστικών τούτου κανονισμών νόμων και κανονιστικών πράξεων της ενωσιακής και εθνικής νομοθεσίας που διέπει την παρέμβαση των Διαρθρωτικών Ταμείων της Ένωσης σε συνδυασμό με την υπ' αριθμ. C(2014) 10167 final/18-12-2014 Απόφαση της Ευρωπαϊκής Επιτροπής που αφορά την έγκριση του Ε.Π. «Δυτική Μακεδονία».

Τα προσωπικά δεδομένα συλλέγονται στο ΠΣΚΕ κατόπιν της αίτησης χρηματοδότησης του δικαιούχου ο οποίος υπέχει αποκλειστική ευθύνη για την ορθότητα, πληρότητα και ακρίβεια τους. Περαιτέρω, ο Δικαιούχος συναινεί στην ανάρτηση στο διαδίκτυο στο «Πρόγραμμα Διαύγεια» των αποτελεσμάτων αξιολόγησης της αίτησης χρηματοδότησής του και των αποτελεσμάτων επί τυχόν ασκηθείσας ένστασής του (ενδικοφανούς προσφυγής) μετά της διαλαμβανόμενης πλήρους και εμπειριστατωμένης αιτιολογίας τους καθώς και οιασδήποτε άλλης διοικητικής πράξης προβλέπεται στην νομοθεσία που διέπει την παρέμβαση

Εξωστρεφής Επιχειρηματικότητα στη Δυτική Μακεδονία

των Διαρθρωτικών Ταμείων και η οποία είναι απαραίτητη στα πλαίσια της αρχής της διαφάνειας και της νομιμότητας που διέπει τη δράση και την άσκηση των καθηκόντων διαχείρισης των ενωσιακών και εθνικών πόρων.

Η χρονική διάρκεια τήρησης των υποβαλλόμενων εγγράφων στο ΠΣΚΕ καθορίζεται ρητά στο άρθρο 140 του Κανονισμού 1303/2013.

15. ΠΛΗΡΟΦΟΡΗΣΗ

1. Η ημερομηνία έναρξης και λήξης της ηλεκτρονικής υποβολής ορίζονται στην Πρόσκληση υποβολής αιτήσεων χρηματοδότησης. Η ηλεκτρονική υποβολή θα γίνει στο Πληροφοριακό Σύστημα Κρατικών Ενισχύσεων (www.ependyseis.gr/mis).
2. Η πρόσκληση της Δράσης θα αναρτηθεί στις ιστοσελίδες της ΕΥΔ ΕΠ ΠΔΜ www.pepdym.gr, του ΕΣΠΑ www.espa.gr, www.ependyseis.gr και του Ε.Φ. www.efepae.gr, www.kepa-anem.gr.
3. Για περαιτέρω πληροφορίες οι ενδιαφερόμενοι μπορούν να απευθύνονται στο Κεντρικό Γραφείο Πληροφόρησης του ΕΦΕΠΑΕ, Οικισμός Λήδα-Μαρία, Κτήριο Ερμής (1ος όροφος), 6ο χλμ. Χαριλάου-Θέρμης, 57001 Θέρμη Θεσσαλονίκης και στο τηλέφωνο 2310480000 ή στο e-mail pepdm@e-kepa.gr ή στο www.kepa-anem.gr (στην επιλογή "Στείλε το ερώτημά σου"), όπως και στο γραφείο πληροφόρησης της ΑΝΚΟ Α.Ε. Φον Καραγιάννη 1-3, Κοζάνη, Τ.Κ 50131.
4. Πληροφορίες για το Επιχειρησιακό Πρόγραμμα «Δυτική Μακεδονία», το Σύστημα Διαχείρισης και Ελέγχου του Ε.Π., το θεσμικό πλαίσιο υλοποίησης των πράξεων που εντάσσονται στο εν λόγω Ε.Π., τους κανόνες επιλεξιμότητας των δαπανών των πράξεων, καθώς και οποιαδήποτε πληροφορία για την υποβολή των προτάσεων (όπως οδηγίες για τη συμπλήρωση ΤΔΠ/Υ, δεικτών παρακολούθησης φυσικού αντικειμένου, εξειδίκευση κριτηρίων αξιολόγησης προτάσεων και άλλα έγγραφα αναγκαία για την εξέταση της πρότασης) αρμόδιος/οι είναι ο κ./οι κ.κ. Δημήτριος Ρήγας, 2461350929, e-mail: drigas@mou.gr και βρίσκονται στην ηλεκτρονική διεύθυνση www.pepdym.gr. Ο ανωτέρω δικτυακός τόπος αποτελεί βασικό εργαλείο επικοινωνίας της ΔΑ με το σύνολο των ενδιαφερομένων για το Ε.Π. και ανακοινώνεται σε αυτόν κάθε σχετική πληροφορία.

ΚΑΤΑΛΟΓΟΣ ΠΑΡΑΡΤΗΜΑΤΩΝ

- ΠΑΡΑΡΤΗΜΑ Ι1: ΕΝΔΕΙΚΤΙΚΟ ΕΝΤΥΠΟ ΥΠΟΒΟΛΗΣ ΠΡΟΤΑΣΗΣ ΜΕΡΟΣ 1
- ΠΑΡΑΡΤΗΜΑ Ι2: ΕΝΔΕΙΚΤΙΚΟ ΕΝΤΥΠΟ ΥΠΟΒΟΛΗΣ ΠΡΟΤΑΣΗΣ ΜΕΡΟΣ 2
- ΠΑΡΑΡΤΗΜΑ ΙΙ: ΔΗΜΟΣΙΟΝΟΜΙΚΕΣ ΔΙΟΡΘΩΣΕΙΣ
- ΠΑΡΑΡΤΗΜΑ ΙΙΙ: ΠΑΡΑΔΟΤΕΑ ΠΙΣΤΟΠΟΙΗΣΗΣ ΦΥΣΙΚΟΥ ΚΑΙ ΟΙΚΟΝΟΜΙΚΟΥ ΑΝΤΙΚΕΙΜΕΝΟΥ ΔΑΠΑΝΩΝ
- ΠΑΡΑΡΤΗΜΑ ΙV: ΟΡΙΣΜΟΣ ΜΜΕ
- ΠΑΡΑΡΤΗΜΑ V: ΟΡΙΣΜΟΣ ΠΡΟΒΛΗΜΑΤΙΚΩΝ ΕΠΙΧΕΙΡΗΣΕΩΝ
- ΠΑΡΑΡΤΗΜΑ VI: ΤΥΠΙΚΕΣ ΠΡΟΫΠΟΘΕΣΕΙΣ ΣΥΜΜΕΤΟΧΗΣ ΚΑΙ ΚΡΙΤΗΡΙΑ ΑΞΙΟΛΟΓΗΣΗΣ
- ΠΑΡΑΡΤΗΜΑ VII: ΕΠΙΛΕΞΙΜΟΙ ΤΟΜΕΙΣ ΔΡΑΣΤΗΡΙΟΤΗΤΑΣ (ΚΑΔ)
- ΠΑΡΑΡΤΗΜΑ VIII: ΑΠΑΙΤΟΥΜΕΝΑ ΔΙΚΑΙΟΛΟΓΗΤΙΚΑ ΥΠΟΒΟΛΗΣ / ΕΝΤΑΞΗΣ
- ΠΑΡΑΡΤΗΜΑ ΙX: ΥΠΟΔΕΙΓΜΑΤΑ ΥΠΕΥΘΥΝΩΝ ΔΗΛΩΣΕΩΝ
- ΠΑΡΑΡΤΗΜΑ X: ΑΠΑΙΤΟΥΜΕΝΑ ΔΙΚΑΙΟΛΟΓΗΤΙΚΑ ΓΙΑ ΤΗΝ ΚΑΤΑΒΟΛΗ ΤΗΣ ΕΠΙΧΟΡΗΓΗΣΗΣ
- ΠΑΡΑΡΤΗΜΑ XI: ΠΡΟΣΒΑΣΙΜΟΤΗΤΑ ΑΜΕΑ
- ΠΑΡΑΡΤΗΜΑ XII: ΔΗΜΟΣΙΟΤΗΤΑ
- ΠΑΡΑΡΤΗΜΑ XIII: ΧΑΡΤΗΣ ΠΕΡΙΟΧΩΝ ΕΣΤΙΑΣΗΣ ΟΧΕ ΔΥΤΙΚΗΣ ΜΑΚΕΔΟΝΙΑΣ
- ΠΑΡΑΡΤΗΜΑ XIV: ΠΕΡΙΟΧΗ ΠΑΡΕΜΒΑΣΗΣ ΟΧΕ

ΠΑΡΑΡΤΗΜΑ Ι1: ΕΝΔΕΙΚΤΙΚΟ ΕΝΤΥΠΟ ΥΠΟΒΟΛΗΣ ΠΡΟΤΑΣΗΣ ΜΕΡΟΣ 1



ΕΛΛΗΝΙΚΗ ΔΗΜΟΚΡΑΤΙΑ
ΠΕΡΙΦΕΡΕΙΑ ΔΥΤΙΚΗΣ ΜΑΚΕΔΟΝΙΑΣ
ΕΙΔΙΚΗ ΥΠΗΡΕΣΙΑ ΔΙΑΧΕΙΡΙΣΗΣ
Ε.Π. ΔΥΤΙΚΗ ΜΑΚΕΔΟΝΙΑ 2014-2020

ΕΠΙΧΕΙΡΗΣΙΑΚΟ ΠΡΟΓΡΑΜΜΑ
«Δυτική Μακεδονία» 2014-2020

ΑΞΟΝΑΣ ΠΡΟΤΕΡΑΙΟΤΗΤΑΣ 03:

«Βελτίωση της ανταγωνιστικότητας των μικρομεσαίων επιχειρήσεων»

ΘΕΜΑΤΙΚΟΣ ΣΤΟΧΟΣ 03 :

«Βελτίωση της ανταγωνιστικότητας των μικρομεσαίων επιχειρήσεων»

«Εξωστρεφής Επιχειρηματικότητα στη Δυτική Μακεδονία»

Φόρμα Υποβολής

Κωδικός πράξης:

Δικαιούχος:

Εξωστρεφής Επιχειρηματικότητα στη Δυτική Μακεδονία

1. ΓΕΝΙΚΑ ΣΤΟΙΧΕΙΑ ΔΙΚΑΙΟΥΧΟΥ

Διακριτικός Τίτλος Επιχείρησης	
Είδος Επιχείρησης - Φορέα	Υφιστάμενη Επιχείρηση / Νέα-Υπό Σύσταση
ΓΕΝΙΚΑ ΣΤΟΙΧΕΙΑ	
Επωνυμία Επιχείρησης	
Επωνυμία Επιχείρησης (Αγγλικά)	
Ημερομηνία Ίδρυσης (βάσει έναρξης εργασιών Δ.Ο.Υ.)	
Νομική Μορφή	
Α.Φ.Μ.	
V.A.T. (εκτός Ελλάδος)	
Δ.Ο.Υ.	
Είδος Βιβλίων	
Αντικείμενο δραστηριότητας	
Μέγεθος Επιχείρησης	
ΔΙΕΥΘΥΝΣΗ ΕΔΡΑΣ (ΣΥΜΦΩΝΑ ΜΕ ΤΗΝ NUTS Level II Κωδικοποίηση)	
Χώρα	
Δημοτική – Τοπική Κοινότητα	XXXXXXX / XXXXX / XXXXXXXX / XXXXXXXXXXXX
Οδός - Αριθμός	
Τοποθεσία	
Ταχ. Κωδικός	
ΧΩΡΟΘΕΤΗΣΗΣ ΕΝΤΟΣ ΠΕΡΙΟΧΗΣ ΟΧΕ/ΒΑΑ	ΝΑΙ/ΟΧΙ
Εάν ΝΑΙ (Δηλώστε ποια)	
Τηλέφωνο Επικοινωνίας	
Fax	
Ιστοχώρος (Website)	
Ηλεκτρονική Διεύθυνση (e-mail) (αποκλειστικά της επιχείρησης ή του νόμιμου εκπροσώπου)	

Εξωστρεφής Επιχειρηματικότητα στη Δυτική Μακεδονία

2. ΣΤΟΙΧΕΙΑ ΕΚΠΡΟΣΩΠΩΝ

ΓΕΝΙΚΑ ΣΤΟΙΧΕΙΑ	
Δικαιούχος	
Νόμιμος Εκπρόσωπος	
Υπεύθυνος Έργου	
Επώνυμο	
Όνομα	
Α.Φ.Μ.	
ΔΙΕΥΘΥΝΣΗ	
Χώρα	
Οδός - Αριθμός	
Δημοτική – Τοπική Κοινότητα	XXXXXXX / XXXXX / XXXXXXXX / XXXXXXXXXXXX
Ταχ. Κωδικός	
Τοποθεσία	
Τηλέφωνο (Σταθερό)	
Fax	
Τηλέφωνο (Κινητό)	
e-mail	

3. ΣΤΟΙΧΕΙΑ ΜΕΤΟΧΩΝ Ή ΕΤΑΙΡΩΝ ΤΟΥ ΦΟΡΕΑ/ΕΠΙΧΕΙΡΗΣΗ

ΓΕΝΙΚΑ ΣΤΟΙΧΕΙΑ	
Δικαιούχος	
Είδος Προσώπου (Μετόχου)	
Ονοματεπώνυμο ή Επωνυμία	
Ποσοστό Συμμετοχής (%)	
Μέτοχος εκτός Ελλάδας	
Α.Φ.Μ. Μετόχου	
Α.Δ.Τ./Διαβατήριο	
Δ.Ο.Υ.	
ΔΙΕΥΘΥΝΣΗ ΕΔΡΑΣ (ΜΕΤΟΧΩΝ Ή ΕΤΑΙΡΩΝ ΤΟΥ ΦΟΡΕΑ/ΕΠΙΧΕΙΡΗΣΗ)	
Χώρα	

Εξωστρεφής Επιχειρηματικότητα στη Δυτική Μακεδονία

Οδός - Αριθμός	
Πόλη	
Ταχ.Κωδικός	
Τηλέφωνο Επικοινωνίας	
Fax	
email	
ΣΥΜΠΛΗΡΩΣΗ ΜΟΝΟ ΣΤΗΝ ΠΕΡΙΠΤΩΣΗ ΝΟΜΙΚΟΥ ΠΡΟΣΩΠΟΥ	
Όνοματεπώνυμο Νόμιμου Εκπρόσωπου	
Νομικό Πρόσωπο ΕΚΤΟΣ Ελλάδος	
Έτος Ίδρυσης Επιχείρησης	
Α.Φ.Μ. Νομίμου Εκπροσώπου	
V.A.T.	
Θέση Εταίρου ή Μετόχου στον Φορέα	

4. ΚΩΔΙΚΟΣ ΑΣΚΗΣΗΣ ΔΡΑΣΤΗΡΙΟΤΗΤΑΣ (Κ.Α.Δ)

Κύριος Κ.Α.Δ.	
Κ.Α.Δ. Επένδυσης	
Κ.Α.Δ.	
Ημερομηνία Προσθήκης	

5. ΣΤΟΙΧΕΙΑ ΕΠΕΝΔΥΣΗΣ

Τίτλος Πράξης	
Τίτλος Πράξης (Αγγλικά)	
Είδος Επένδυσης	Άλλο

6. ΒΑΣΙΚΑ ΣΤΟΙΧΕΙΑ ΤΟΠΟΥ ΥΛΟΠΟΙΗΣΗΣ ΕΡΓΟΥ

Δικαιούχος	
Δημοτική-Τοπική Κοινότητα	XXXXXXXX/XXXXXXXX/XXXXXXXX / Π. Δυτικής Μακεδονίας
Τοποθεσία	
Οδός - Αριθμός	

Εξωστρεφής Επιχειρηματικότητα στη Δυτική Μακεδονία

Ταχ.Κωδικός	
Τηλέφωνο (Σταθερό)	
Fax	
e-mail	

7. ΤΗΡΗΣΗ ΕΘΝΙΚΩΝ ΚΑΙ ΕΝΩΣΙΑΚΩΝ ΚΑΝΟΝΩΝ (ΚΡΙΤΗΡΙΑ ΑΠΟΚΛΕΙΣΜΟΥ)

1.Ο δικαιούχος δεσμεύεται ότι το επενδυτικό σχέδιο περιλαμβάνει σαφείς και συγκεκριμένες δεσμεύσεις ως προς την τήρηση των εθνικών και ενωσιακών κανόνων περί δημοσιότητας και πληροφόρησης.	
2. Ο δικαιούχος δεσμεύεται να τηρήσει τους εθνικούς και ενωσιακούς κανόνες που αφορούν τις κρατικές ενισχύσεις κατά το στάδιο της πρόσκλησης, της απόφασης ένταξης και πιθανών τροποποιήσεων αυτής.	
3. Υπάρχουν υποδομές διευκόλυνσης (κτιριακές ή άλλες ανάλογα τί απαιτείται) πρόσβασης των ΑΜΕΑ, ή εφόσον δεν υπάρχουν πρόκειται να δημιουργηθούν;	
4. Είδος υφιστάμενης υποδομής ΑΜΕΑ που διαθέτει η επιχείρηση ή που πρόκειται να δημιουργηθεί (Περιγραφή)	
5.Η πράξη συνεκτιμά και προασπίζει την αρχή της ισότητας μεταξύ ανδρών και γυναικών;	
6. Η πράξη αποτρέπει κάθε διάκριση λόγω φύλου, φυλής, εθνικής καταγωγής, θρησκείας, πεποιθήσεων, αναπηρίας, ηλικίας, γενετήσιου προσανατολισμού;	
7. Η πράξη σέβεται την αρχή της αειφόρου ανάπτυξης και διασφαλίζει την προώθηση των απαιτήσεων περιβαλλοντικής προστασίας, αποδοχής πόρων, μετριασμού, κλιματικής αλλαγής και προστασίας βιοποικιλότητας, όπου εφαρμόζεται;	
8.Ο δικαιούχος δεσμεύεται να τηρήσει τις σχετικές κατευθυντήριες γραμμές και να λάβει τα απαιτούμενα μέτρα.	

8. ΠΕΡΙΓΡΑΦΗ ΕΠΕΝΔΥΤΙΚΟΥ ΣΧΕΔΙΟΥ

Σύντομη Περιγραφή του επενδυτικού σχεδίου (φυσικό αντικείμενο, στόχοι, αναμενόμενα αποτελέσματα κλπ)

9. ΑΝΑΛΥΣΗ ΤΗΣ ΕΠΕΝΔΥΤΙΚΗΣ ΠΡΑΞΗΣ (ΕΡΓΟΥ) ΚΑΤΑ ΚΑΤΗΓΟΡΙΑ ΕΠΙΛΕΞΙΜΗΣ ΔΑΠΑΝΗΣ

Κατηγορία Επιλέξιμης Δαπάνης	1. Μηχανολογικός, Εργαστηριακός εξοπλισμός και εξοπλισμός Ποιοτικού Ελέγχου
-------------------------------------	--

Εξωστρεφής Επιχειρηματικότητα στη Δυτική Μακεδονία

Επιλέξιμο ποσό (€)	
Ένταση Ενίσχυσης (%)	
Δημόσια Δαπάνη (€)	
Μη Επιλέξιμο ποσό (€)	
Τεκμηρίωση	

Κατηγορία Επιλέξιμης Δαπάνης	2. Εξοπλισμός ΤΠΕ & Λογισμικό
Επιλέξιμο ποσό (€)	
Ένταση Ενίσχυσης (%)	
Δημόσια Δαπάνη (€)	
Μη Επιλέξιμο ποσό (€)	
Τεκμηρίωση	

Κατηγορία Επιλέξιμης Δαπάνης	3. Ενέργειες σχεδιασμού και πιστοποίησης προϊόντων - Ενέργειες ποιότητας / πιστοποίησης διαχειριστικών συστημάτων
Επιλέξιμο ποσό (€)	
Ένταση Ενίσχυσης (%)	
Δημόσια Δαπάνη (€)	
Μη Επιλέξιμο ποσό (€)	
Τεκμηρίωση	

Κατηγορία Επιλέξιμης Δαπάνης	4. Πνευματική ιδιοκτησία – Ευρεσιτεχνίες – Μεταφορά τεχνογνωσίας
Επιλέξιμο ποσό (€)	
Ένταση Ενίσχυσης (%)	
Δημόσια Δαπάνη (€)	
Μη Επιλέξιμο ποσό (€)	
Τεκμηρίωση	

Κατηγορία Επιλέξιμης Δαπάνης	5. Συσκευασία – Ετικέτα – Branding
Επιλέξιμο ποσό (€)	
Ένταση Ενίσχυσης (%)	
Δημόσια Δαπάνη (€)	

Εξωστρεφής Επιχειρηματικότητα στη Δυτική Μακεδονία

Μη Επιλέξιμο ποσό (€)	
Τεκμηρίωση	

Κατηγορία Επιλέξιμης Δαπάνης	6. Ενέργειες προβολής & επικοινωνίας σε αγορές – στόχους
Επιλέξιμο ποσό (€)	
Ένταση Ενίσχυσης (%)	
Δημόσια Δαπάνη (€)	
Μη Επιλέξιμο ποσό (€)	
Τεκμηρίωση	

Κατηγορία Επιλέξιμης Δαπάνης	7. Ενέργειες Τεχνικής και Συμβουλευτικής Υποστήριξης
Επιλέξιμο ποσό (€)	
Ένταση Ενίσχυσης (%)	
Δημόσια Δαπάνη (€)	
Μη Επιλέξιμο ποσό (€)	
Τεκμηρίωση	

Κατηγορία Επιλέξιμης Δαπάνης	8. Μισθολογικό κόστος νέου προσωπικού
Επιλέξιμο ποσό (€)	
Ένταση Ενίσχυσης (%)	
Δημόσια Δαπάνη (€)	
Μη Επιλέξιμο ποσό (€)	
Τεκμηρίωση	

10. ΣΥΓΚΕΝΤΡΩΤΙΚΟΣ ΠΙΝΑΚΑΣ ΔΑΠΑΝΩΝ

Κατηγορία Δαπάνης	Συνολικό Κόστος(€)	Μη Επιλέξιμο Κόστος(€)	Επιλέξιμο Κόστος(€)	Δημόσια Δαπάνη (€)
1. Μηχανολογικός, Εργαστηριακός εξοπλισμός και εξοπλισμός Ποιοτικού Ελέγχου				
2. Εξοπλισμός ΤΠΕ & Λογισμικό				

Εξωστρεφής Επιχειρηματικότητα στη Δυτική Μακεδονία

3. Ενέργειες σχεδιασμού και πιστοποίησης προϊόντων - Ενέργειες ποιότητας / πιστοποίησης διαχειριστικών συστημάτων				
4. Πνευματική ιδιοκτησία – Ευρεσιτεχνίες – Μεταφορά τεχνογνωσίας				
5. Συσκευασία – Ετικέτα – Branding				
6. Ενέργειες προβολής & επικοινωνίας σε αγορές – στόχους				
7. Ενέργειες Τεχνικής και Συμβουλευτικής Υποστήριξης				
8. Μισθολογικό κόστος νέου προσωπικού				
Συνολικά				

11. ΧΡΗΜΑΤΟΔΟΤΙΚΟ ΣΧΗΜΑ

Χρηματοδότηση	Ποσό (€)	% του συνολικού π/υ
A. Ιδιωτική συμμετοχή (A1+A2)		
A1. Ίδια κεφάλαια		
A2. Δάνεια		
B. Αιτούμενη Επιχορήγηση		
Γ. Επιχορηγούμενος Προϋπολογισμός		
Δ. Μη Επιχορηγούμενος Προϋπολογισμός		
Συνολικός Προϋπολογισμός (Γ+Δ)		

ΑΠΟΔΟΧΗ ΌΡΩΝ ΚΑΙ ΠΡΟΫΠΟΘΕΣΕΩΝ

<p>Ο δικαιούχος αποδέχεται ότι τα μηνύματα που θα αποστέλλονται προς την διαχειριστική αρχή μέσω ηλεκτρονικού ταχυδρομείου και ειδικότερα στη διεύθυνση email που έχει δηλώσει στο σημείο Έντυπο Υποβολής, επέχουν θέση κοινοποίησης και συνεπάγονται την έναρξη όλων των εννόμων συνεπειών και προθεσμιών. Η αίτηση χρηματοδότησης επέχει θέση υπεύθυνης δήλωσης του άρθρου 8 του ν.1599/1986 (ΦΕΚ Α'75) για τα στοιχεία που αναφέρονται σε αυτήν. Συνεπώς, θα πρέπει να εμφανίζει ταυτότητα περιεχομένου με τα σχετικά δικαιολογητικά. Η ανακρίβεια των στοιχείων που δηλώνονται στην αίτηση επισύρει τις προβλεπόμενες ποινικές και διοικητικές κυρώσεις. Οι δικαιούχοι φέρουν την ευθύνη της πλήρους και ορθής συμπλήρωσης της ηλεκτρονικής τους αίτησης χρηματοδότησης. Διόρθωση ή τροποποίηση ή συμπλήρωση των αιτήσεων, συμπλήρωση τυχόν ελλειπόντων στοιχείων, έστω και συμπληρωματικών ή διευκρινιστικών, δεν επιτρέπεται μετά την ολοκλήρωση της ηλεκτρονικής υποβολής της αίτησης. Ο Δικαιούχος με την ηλεκτρονική υποβολή της αίτησης χρηματοδότησης του στο Πληροφοριακό Σύστημα Κρατικών Ενισχύσεων (ΠΣΚΕ) μετά των απαιτούμενων δικαιολογητικών εγγράφων παρέχει στην ΕΥΔ ΠΔΜ και στον ΕΦΕΠΑΕ και τα νόμιμα εντεταλμένα όργανα αυτών τη ρητή συγκατάθεση του για την νόμιμη επεξεργασία κατ' άρθρο 6 του Κανονισμού 2016/679 των δεδομένων προσωπικού του χαρακτήρα τα οποία προβλέπονται στον οδηγό του Προγράμματος και αποδέχεται ότι τέτοια επεξεργασία είναι αναγκαία για την αξιολόγηση, ένταξη, παρακολούθηση και ολοκλήρωση της συγχρηματοδοτούμενης επενδυτικής πράξης του. Η νόμιμη επεξεργασία των δεδομένων προσωπικού χαρακτήρα από την ΕΥΔ ΠΔΜ και τον ΕΦΕΠΑΕ και τα νομίμως εντεταλμένα όργανα αυτών αποσκοπεί στην εφαρμογή και τήρηση των κοινοτικών και εθνικών κανόνων οι οποίοι διέπουν την προγραμματική περίοδο 2014-2020 ΕΣΠΑ, διενεργείται για την εκπλήρωση καθήκοντος που εκτελείται προς το δημόσιο συμφέρον και την άσκηση δημόσιας εξουσίας και την αρχή της χρηστής δημοσιονομικής διαχείρισης, σύμφωνα τον Κανονισμό 1303/2013 και των εκτελεστικών τούτου κανονισμών νόμων και κανονιστικών πράξεων της ενωσιακής και εθνικής νομοθεσίας που διέπει την παρέμβαση των Διαρθρωτικών Ταμείων της Ένωσης σε συνδυασμό με την υπ' αριθμ. C(2018) 8852 final / 12-12-2018 Εκτελεστική απόφαση της Ευρωπαϊκής Επιτροπής για την τροποποίηση της Εκτελεστικής απόφασης C(2014) 10180 final/18-12-2014 για την έγκριση ορισμένων στοιχείων του Περιφερειακού Επιχειρησιακού Προγράμματος</p>	ΑΠΟΔΕΧΟΜΑΙ
---	------------

Εξωστρεφής Επιχειρηματικότητα στη Δυτική Μακεδονία

«Δυτική Μακεδονία». Τα προσωπικά δεδομένα συλλέγονται στο ΠΣΚΕ κατόπιν της αίτησης χρηματοδότησης του δικαιούχου ο οποίος υπέχει αποκλειστική ευθύνη για την ορθότητα, πληρότητα και ακρίβεια τους. Περαιτέρω, ο Δικαιούχος συναινεί στην ανάρτηση στο διαδίκτυο στο «Πρόγραμμα Διαύγεια» των αποτελεσμάτων αξιολόγησης της αίτησης χρηματοδότησής του και των αποτελεσμάτων επί τυχόν ασκηθείσας ένστασής του (ενδικοφανούς προσφυγής) μετά της διαλαμβανόμενης πλήρους και εμπειριστατωμένης αιτιολογίας τους καθώς και οιασδήποτε άλλης διοικητικής πράξης προβλέπεται στην νομοθεσία που διέπει την παρέμβαση των Διαρθρωτικών Ταμείων και η οποία είναι απαραίτητη στα πλαίσια της αρχής της διαφάνειας και της νομιμότητας που διέπει τη δράση και την άσκηση των καθηκόντων διαχείρισης των ενωσιακών και εθνικών πόρων. Η χρονική διάρκεια τήρησης των υποβαλλόμενων εγγράφων στο ΠΣΚΕ καθορίζεται ρητά στο άρθρο 140 του Κανονισμού 1303/2013.

Ημερομηνία:

ΠΑΡΑΡΤΗΜΑ Ι2: ΕΝΔΕΙΚΤΙΚΟ ΕΝΤΥΠΟ ΥΠΟΒΟΛΗΣ ΠΡΟΤΑΣΗΣ ΜΕΡΟΣ 2



ΕΛΛΗΝΙΚΗ ΔΗΜΟΚΡΑΤΙΑ
ΠΕΡΙΦΕΡΕΙΑ ΔΥΤΙΚΗΣ ΜΑΚΕΔΟΝΙΑΣ

ΕΙΔΙΚΗ ΥΠΗΡΕΣΙΑ ΔΙΑΧΕΙΡΙΣΗΣ Ε.Π.
ΠΕΡΙΦΕΡΕΙΑΣ ΔΥΤΙΚΗΣ ΜΑΚΕΔΟΝΙΑΣ



ΕΥΡΩΠΑΪΚΗ ΕΝΩΣΗ

Ευρωπαϊκό Ταμείο
Περιφερειακής Ανάπτυξης

ΕΠΙΧΕΙΡΗΣΙΑΚΟ ΠΡΟΓΡΑΜΜΑ
ΔΥΤΙΚΗ ΜΑΚΕΔΟΝΙΑ 2014-2020
ΕΙΔΙΚΗ ΥΠΗΡΕΣΙΑ ΔΙΑΧΕΙΡΙΣΗΣ
«Ε.Π. ΠΕΡΙΦΕΡΕΙΑΣ ΔΥΤΙΚΗΣ ΜΑΚΕΔΟΝΙΑΣ»

ΔΡΑΣΗ

«ΕΞΩΣΤΡΕΦΗΣ ΕΠΙΧΕΙΡΗΜΑΤΙΚΟΤΗΤΑ ΣΤΗΝ ΔΥΤΙΚΗ ΜΑΚΕΔΟΝΙΑ»

ΠΑΡΑΡΤΗΜΑ Ι.2: ΕΝΤΥΠΟ ΥΠΟΒΟΛΗΣ ΑΙΤΗΣΗΣ ΧΡΗΜΑΤΟΔΟΤΗΣΗΣ

1 ΣΤΟΙΧΕΙΑ ΕΠΙΧΕΙΡΗΣΗΣ	
1.1	ΕΠΩΝΥΜΙΑ ΕΠΙΧΕΙΡΗΣΗΣ
1.2	ΔΙΑΚΡΙΤΙΚΟΣ ΤΙΤΛΟΣ ΕΠΙΧΕΙΡΗΣΗΣ
1.3	ΝΟΜΙΜΟΣ ΕΚΠΡΟΣΩΠΟΣ ΕΠΙΧΕΙΡΗΣΗΣ Ονοματεπώνυμο: Θέση στην επιχείρηση: Στοιχεία Επικοινωνίας:
1.4	Η ΕΠΕΝΔΥΣΗ ΠΡΑΓΜΑΤΟΠΟΙΕΙΤΑΙ ΣΕ ΠΕΡΙΟΧΗ ΕΣΤΙΑΣΗΣ ΟΧΕ ΣΥΜΦΩΝΑ ΜΕ ΤΑ ΠΑΡΑΡΤΗΜΑΤΑ ΧΙΥ ΚΑΙ ΧΥ; : ΝΑΙ/ΟΧΙ
2	Συνδεδεμένες/Συνεργαζόμενες Επιχειρήσεις
A/A Επιχείρησης	
Επωνυμία επιχείρησης	
A.Φ.Μ. Επιχείρησης	
Ποσοστό Συμμετοχής	
Όνομα και Επώνυμο Νόμιμου Εκπροσώπου	
Θέση στην Αιτούσα Επιχείρηση Νόμιμου Εκπροσώπου	

Εξωστρεφής Επιχειρηματικότητα στη Δυτική Μακεδονία

3 ΚΡΙΤΗΡΙΑ ΒΑΘΜΟΛΟΓΙΑΣ –ΣΤΟΙΧΕΙΑ ΠΡΟΣΩΠΙΚΟΥ			
2.1 ΚΡΙΤΗΡΙΑ ΒΑΘΜΟΛΟΓΙΑΣ			
ΣΤΟΙΧΕΙΑ (€)	ΦΟΡ. ΧΡΗΣΗ 2018	ΦΟΡ. ΧΡΗΣΗ 2019	ΜΟΝΑΔΕΣ
Α. Κέρδη προ τόκων, φόρων και αποσβέσεων			
Β. Κύκλος εργασιών της επιχείρησης			
Γ. Κύκλος εργασιών από πωλήσεις εξωτερικού			
Δ. Εξασφάλιση ιδιωτικής συμμετοχής Επενδυτικού Σχεδίου (ΙΔ)	Ιδιωτική συμμετοχή βάσει προϋπολογισμού επενδυτικού σχεδίου	Διαθέσιμα κεφάλαια ή δανεισμός	ΜΟΝΑΔΕΣ
Ε. RIS	ΚΑΔ επένδυσης που εξυπηρετεί τη στρατηγική έξυπνης εξειδίκευσης της Περιφέρειας		ΜΟΝΑΔΕΣ
	<i>(Εφόσον δεν υπάρχει το πεδίο παραμένει κενό)</i>		
2.2 ΑΠΑΣΧΟΛΗΣΗ			
ΣΤΟΙΧΕΙΑ (ΕΜΕ: Ετήσιες Μονάδες Εργασίας)	ΦΟΡ. ΧΡΗΣΗ 2018	ΦΟΡ. ΧΡΗΣΗ 2019	
ΑΡΙΘΜΟΣ ΑΠΑΣΧΟΛΟΥΜΕΝΩΝ			

Εξωστρεφής Επιχειρηματικότητα στη Δυτική Μακεδονία

4	Επίπεδο υπάρχουσας διεθνούς παρουσίας	
1. Περιγράφονται οι αγορές του εξωτερικού (χώρες) καθώς τα προϊόντα / υπηρεσίες με τα οποία δραστηριοποιείται η επιχείρηση (εφόσον υπάρχει υφιστάμενη εξαγωγική δραστηριότητα)		
2. Περιγράφονται οι εκθέσεις εσωτερικού / εξωτερικού στις οποίες έχει συμμετάσχει η επιχείρηση έως σήμερα		
3. Περιγράφονται οι ενέργειες διείσδυσης (διαφήμιση, έρευνες αγοράς κλπ) που έχουν γίνει σε χώρες του εξωτερικού		
4. Περιγράφονται τα συμφωνητικά / συμβόλαια που έχει συνάψει η επιχείρηση με αλλοδαπή επιχείρηση, με σκοπό η αλλοδαπή επιχείρηση να εκπροσωπήσει / διανείμει τα προϊόντα/υπηρεσίες της επιχείρησής, στις διεθνείς αγορές		

5	Πρόσθετα στοιχεία	
1. Δραστηριοποιείται στην ελληνική επικράτεια;		ΝΑΙ/ΟΧΙ
Εάν ΟΧΙ, επεξηγήσεις:		
2. Η επιχείρηση έχει κλείσει πριν την ημερομηνία ηλεκτρονικής υποβολής της πρότασης χρηματοδότησης τουλάχιστον δύο (2) πλήρεις διαχειριστικές χρήσεις δωδεκάμηνης διάρκειας;		ΝΑΙ/ΟΧΙ
Εάν ΟΧΙ, επεξηγήσεις:		
3. Η υφιστάμενη επιχείρηση διαθέτει πριν την ημερομηνία ηλεκτρονικής υποβολής της πρότασης χρηματοδότησης τον/τους επιλέξιμους ΚΑΔ της επένδυσης, σύμφωνα με το Παράρτημα VII «ΕΠΙΛΕΞΙΜΟΙ ΤΟΜΕΙΣ ΔΡΑΣΤΗΡΙΟΤΗΤΑΣ (ΚΑΔ)»;		ΝΑΙ/ΟΧΙ/ΔΕΝ ΑΠΑΙΤΕΙΤΑΙ
Εάν ΟΧΙ, επεξηγήσεις:		
4. Δηλώνεται ως τόπο/τόπους για την υλοποίηση των ενεργειών της παρούσας δράσης αποκλειστικά την περιφέρεια Δυτικής Μακεδονίας.		ΝΑΙ/ΟΧΙ
Εάν ΟΧΙ, επεξηγήσεις:		

Εξωστρεφής Επιχειρηματικότητα στη Δυτική Μακεδονία

5. Η επιχείρηση έχει ή δεσμεύεται ότι θα έχει την ιδιότητα της ΜΜΕ σύμφωνα με τη Σύσταση της Επιτροπής 2003/361/ΕΚ	ΝΑΙ/ΟΧΙ
Εάν ΟΧΙ, επεξηγήσεις:	
6. Η επιχείρηση λειτουργεί ή δεσμεύεται ότι θα λειτουργεί νόμιμα διαθέτοντας την κατάλληλη, σύμφωνα με την κείμενη νομοθεσία, άδεια λειτουργίας;	ΝΑΙ/ΟΧΙ
Εάν ΟΧΙ, επεξηγήσεις:	
7. Η επιχείρηση λειτουργεί ή δεσμεύεται ότι θα λειτουργεί αποκλειστικά με μία από τις ακόλουθες μορφές επιχειρήσεων εταιρικού/εμπορικού χαρακτήρα: [Ανώνυμη Εταιρία, Εταιρία Περιορισμένης Ευθύνης, Ομόρρυθμη Εταιρία ή Ετερόρρυθμη Εταιρία, Ι.Κ.Ε, Ατομική Επιχείρηση, Κοινωνική Συνεταιριστική Επιχείρηση του Ν. 4430/2016 ως ισχύει, Συνεταιρισμός], και να τηρεί ή να δεσμευτεί ότι θα τηρεί εφόσον εγκριθούν απλογραφικά ή διπλογραφικά βιβλία του ν.4308/2014, όπως ισχύει;	ΝΑΙ/ΟΧΙ
Εάν ΟΧΙ, επεξηγήσεις:	
8. Είναι επιχείρηση (ως ενιαία) που αντιμετωπίζει δυσχέρειες, κατά την έννοια των ενωσιακών κανόνων για τις κρατικές ενισχύσεις, σύμφωνα με το άρθρο 3 παρ. 3 περίπτωση δ του Κανονισμού 1301/2013 (Παράρτημα VI «Ορισμός Προβληματικής Επιχείρησης» της παρούσας Πρόσκλησης);	ΝΑΙ/ΟΧΙ
Εάν ΝΑΙ, επεξηγήσεις:	
9. Η υφιστάμενη επιχείρηση βρίσκεται υπό πτώχευση, εκκαθάριση ή αναγκαστική διαχείριση;	ΝΑΙ/ΟΧΙ/ΔΕΝ ΑΠΑΙΤΕΙΤΑΙ
Εάν ΝΑΙ, επεξηγήσεις:	
10. Ο Δικαιούχος δεσμεύεται ότι οι δαπάνες που περιλαμβάνονται στη συγκεκριμένη αίτηση χρηματοδότησης δεν έχουν χρηματοδοτηθεί, ενταχθεί και δεν θα υποβληθούν προς έγκριση χρηματοδότησης σε άλλο πρόγραμμα που χρηματοδοτείται από εθνικούς ή κοινοτικούς πόρους;	ΝΑΙ/ΟΧΙ
Εάν ΟΧΙ, επεξηγήσεις:	

Εξωστρεφής Επιχειρηματικότητα στη Δυτική Μακεδονία

<p>11. Το συνολικό ποσό των ενισχύσεων ήσσονος σημασίας που έχει λάβει στο παρελθόν η δεδομένη επιχείρηση (ενιαία επιχείρηση), συμπεριλαμβανομένης της ενίσχυσης από αυτή τη Δράση, να μην υπερβαίνει το ποσό των 200.000 ευρώ (ή 100.000 ευρώ για τον τομέα των οδικών εμπορευματικών μεταφορών για λογαριασμό τρίτων) μέσα σε μία τριετία (τρέχον ημερολογιακό έτος και τα δύο (2) προηγούμενα ημερολογιακά έτη) πριν από τον χρόνο χορήγησης (έκδοση απόφαση ένταξης Πράξης) του εννόμου δικαιώματος της ενίσχυσης.</p>	<p>ΝΑΙ/ΟΧΙ</p>
<p>Εάν ΟΧΙ, επεξηγήσεις:</p>	
<p>12. Ο δικαιούχος διαθέτει ή να δεσμευτεί με υπεύθυνη δήλωση του Νόμιμου Εκπροσώπου ότι μέχρι την ολοκλήρωση της επένδυσης θα μεριμνήσει για τις κατάλληλες υποδομές και υπηρεσίες με σκοπό την ελαχιστοποίηση των εμποδίων και τη διευκόλυνση της πρόσβασης σε αυτές, όπου αυτό είναι απαραίτητο και αναγκαίο, ατόμων με αναπηρία, σύμφωνα με τα προβλεπόμενα στο άρθρο 7 του Κανονισμού (ΕΕ) αριθ. 1303/2013 του Ευρωπαϊκού Κοινοβουλίου και του Συμβουλίου, της 17ης Δεκεμβρίου 2013, περί καθορισμού γενικών διατάξεων για το Ευρωπαϊκό Ταμείο Περιφερειακής Ανάπτυξης, το Ευρωπαϊκό Κοινωνικό Ταμείο και το Ταμείο Συνοχής και την κατάργηση του κανονισμού (ΕΚ) αριθ. 1083/2006;</p>	<p>ΝΑΙ/ΟΧΙ</p>
<p>Εάν ΟΧΙ, επεξηγήσεις:</p>	
<p>13. Συντρέχουν λόγοι αποκλεισμού του άρθρου 40 του Ν. 4488/2017 (Α137/13.09.2017)</p>	<p>ΝΑΙ/ΟΧΙ</p>
<p>Εάν ΝΑΙ, επεξηγήσεις:</p>	
<p>14. Τηρείται η νομοθεσία περί υγείας και ασφάλειας των εργαζομένων και πρόληψης του επαγγελματικού κινδύνου</p>	<p>ΝΑΙ/ΟΧΙ</p>
<p>Εάν ΌΧΙ, επεξηγήσεις:</p>	
<p>15. Η υφιστάμενη επιχείρηση έχει υποβάλλει μια και μοναδική αίτηση χρηματοδότησης ανά Α.Φ.Μ. στην παρούσα δράση καθ' όλη τη διάρκεια ισχύος της.</p>	<p>ΝΑΙ/ΟΧΙ/ΔΕΝ ΑΠΑΙΤΕΙΤΑΙ</p>
<p>Εάν ΟΧΙ, επεξηγήσεις:</p>	
<p>16. Ο δικαιούχος πληροί το σύνολο των προϋποθέσεων του Καν. ΕΕ 1407/2013;</p>	<p>ΝΑΙ/ΟΧΙ</p>

Εξωστρεφής Επιχειρηματικότητα στη Δυτική Μακεδονία

Εάν ΟΧΙ, επεξηγήσεις:	
17. Για τις υπό σύσταση επιχειρήσεις: ο ίδιος φορέας επένδυσης (εταίρος/μέτοχος) συμμετέχει μόνο σε ένα (1) επενδυτικό σχέδιο;	ΝΑΙ/ΟΧΙ/ΔΕΝ ΑΠΑΙΤΕΙΤΑΙ
Εάν ΟΧΙ, επεξηγήσεις:	

Η υποβολή Αίτησης Χρηματοδότησης επέχει θέση υπεύθυνης δήλωσης του άρθρου 8 του ν.1599/1986 (Α' 75) όσον αφορά την αλήθεια, ακρίβεια και πληρότητα των στοιχείων που αναφέρονται σε αυτήν. Συνεπώς, θα πρέπει να εμφανίζει ταυτότητα περιεχομένου με τα ζητούμενα δικαιολογητικά του σχετικού Παραρτήματος της Αναλυτικής Πρόσκλησης για την έκδοση της απόφασης ένταξης. Ανακρίβεια στοιχείων που δηλώνονται στην αίτηση επισύρει τις προβλεπόμενες ποινικές και διοικητικές κυρώσεις.

Οι δικαιούχοι φέρουν την ευθύνη της πλήρους και ορθής συμπλήρωσης της αίτησης χρηματοδότησης.

Εφιστάται η προσοχή στους Δυνητικούς Δικαιούχους η υποβολή της Αίτησης Χρηματοδότησης να πραγματοποιείται σε εύλογο χρονικό διάστημα πριν την καταληκτική ημερομηνία και ώρα.

Ο/Η Αιτών/ούσα

Υπογραφή

Εξωστρεφής Επιχειρηματικότητα στη Δυτική Μακεδονία**ΠΑΡΑΡΤΗΜΑ ΙΙ: ΔΗΜΟΣΙΟΝΟΜΙΚΕΣ ΔΙΟΡΘΩΣΕΙΣ****Θεσμικό Πλαίσιο**

- ♦ Κανονισμός 1303/2013 «...», Άρθρο 122 - παρ. 2, Άρθρο 127 - παρ. 1, Άρθρο 143
- ♦ Νόμος 4314/2014 «...», Άρθρα 11, 12,22 και 33.
- ♦ Νόμος 4320/2015 «...» όπως συμπληρώθηκε και τροποποιήθηκε με το Ν. 4446/2016 (άρθρα 53-56).
- ♦ Κοινή Υπουργική Απόφαση (ΚΥΑ) 126829/ΕΥΘΥ 1217/08-12-2015 (ΦΕΚ 2784/Β/21-12-2015) για Δημοσιονομικές Διορθώσεις, όπως ισχύει.
- ♦ Υπουργική Απόφαση (ΥΑ) 286/20-01-2017 (ΦΕΚ 446/Β/17-2-2017) για σύστημα επιβαλλόμενων από την Επιτροπή Δημοσιονομικού Ελέγχου (Ε.Δ.ΕΛ.) δημοσιονομικών διορθώσεων και διαδικασίες ανάκτησης αχρεωστήτως ή παρανόμως καταβληθέντων ποσών.

Επισυνάπτεται η ΚΥΑ περί δημοσιονομικών διορθώσεων και διαδικασιών ανάκτησης αχρεωστήτως ή παρανόμως καταβληθέντων ποσών από πόρους του κρατικού προϋπολογισμού για την υλοποίηση προγραμμάτων συγχρηματοδοτούμενων στο πλαίσιο του ΕΣΠΑ 2014-2020, σύμφωνα με το αρ. 22 του Ν. 4314/2014, ΦΕΚ 2784/Τεύχος Β/21-12-2015.



32993

ΕΦΗΜΕΡΙΣ ΤΗΣ ΚΥΒΕΡΝΗΣΕΩΣ

ΤΗΣ ΕΛΛΗΝΙΚΗΣ ΔΗΜΟΚΡΑΤΙΑΣ

ΤΕΥΧΟΣ ΔΕΥΤΕΡΟ

Αρ. Φύλλου 2784

21 Δεκεμβρίου 2015

ΠΕΡΙΕΧΟΜΕΝΑ

ΑΠΟΦΑΣΕΙΣ

Σύστημα δημοσιονομικών διορθώσεων και διαδικασίες ανάκτησης αχρεωστήτως ή παρανόμως καταβληθέντων ποσών από πόρους του κρατικού προϋπολογισμού για την υλοποίηση προγραμμάτων συγχρηματοδοτούμενων στο πλαίσιο του ΕΣΠΑ 2014-2020, σύμφωνα με το αρ. 22 του Ν. 4314/2014»

1

ΑΠΟΦΑΣΕΙΣ

Αριθμ 126829 / ΕΥΘΥ 1217

(1)

Σύστημα δημοσιονομικών διορθώσεων και διαδικασίες ανάκτησης αχρεωστήτως ή παρανόμως καταβληθέντων ποσών από πόρους του κρατικού προϋπολογισμού για την υλοποίηση προγραμμάτων συγχρηματοδοτούμενων στο πλαίσιο του ΕΣΠΑ 2014-2020, σύμφωνα με το αρ. 22 του Ν. 4314/2014.

ΟΙ ΥΠΟΥΡΓΟΙ
ΟΙΚΟΝΟΜΙΑΣ, ΑΝΑΠΤΥΞΗΣ ΚΑΙ ΤΟΥΡΙΣΜΟΥ -
ΟΙΚΟΝΟΜΙΚΩΝ

Έχοντας υπόψη

1. Το άρθρο 90 του «Κώδικα Νομοθεσίας για την Κυβέρνηση και τα Κυβερνητικά Όργανα» που κυρώθηκε με το άρθρο πρώτο του Π.δ. 63/2005 (ΦΕΚ Α' 98).

2. Το Ν. 4314/2014 σχετικά με τη διαχείριση των ελέγχων και την εφαρμογή αναπτυξιακών παρεμβάσεων για την προγραμματική περίοδο 2014-2020 και λοιπές διατάξεις, και ειδικότερα τα άρθρα 8, 9, 10, 21, 22, 33, 55 και 58 παρ.4 αυτού (ΦΕΚ Α' 265).

3. Τον Κανονισμό (ΕΕ) 1303/2013 του Ευρωπαϊκού Κοινοβουλίου και του Συμβουλίου της 17ης Δεκεμβρίου 2013 περί καθορισμού κανόνων διατάξεων για το Ευρωπαϊκό Ταμείο Περιφερειακής Ανάπτυξης, το Ευρωπαϊκό Κοινωνικό Ταμείο, το Ταμείο Συνοχής, το Ευρωπαϊκό Γεωργικό Ταμείο Αγροτικής Ανάπτυξης και το Ευρωπαϊκό Ταμείο Θάλασσας και Αλιείας και περί καθορισμού γενικών διατάξεων για το Ευρωπαϊκό Ταμείο Περιφε-

ρειακής Ανάπτυξης, το Ευρωπαϊκό Κοινωνικό Ταμείο, το Ταμείο Συνοχής και το Ευρωπαϊκό Ταμείο Θάλασσας και Αλιείας και για την κατάργηση του κανονισμού (ΕΚ) αριθ. 1083/2006.

4. Το Π.δ. 70/2015 (ΦΕΚ Α' 114) «Ανασύσταση των Υπουργείων Πολιτισμού και Αθλητισμού, Υποδομών, Μεταφορών και Δικτύων, Αγροτικής Ανάπτυξης και Τροφίμων, Ανασύσταση του Υπουργείου Ναυτιλίας και Αιγαίου και μετονομασία του σε Υπουργείο Ναυτιλίας και Νησιωτικής Πολιτικής, Μετονομασία του Υπουργείου Πολιτισμού, Παιδείας και Θρησκευμάτων σε Υπουργείο Παιδείας, Έρευνας και Θρησκευμάτων, του Υπουργείου Οικονομίας, Υποδομών, Ναυτιλίας και Τουρισμού σε Υπουργείο Οικονομίας, Ανάπτυξης και Τουρισμού και του Υπουργείου Παραγωγικής Ανασυγκρότησης, Περιβάλλοντος και Ενέργειας σε Υπουργείο Περιβάλλοντος και Ενέργειας, Μεταφορά Γενικής Γραμματείας Βιομηχανίας στο Υπουργείο Οικονομίας, Ανάπτυξης και Τουρισμού.

5. Το Π.δ. 73/2015 (ΦΕΚ Α' 116) «Διορισμός Αντιπροέδρου της Κυβέρνησης, Υπουργών, Αναπληρωτών Υπουργών και Υφυπουργών».

6. Την υπ' αριθμ. Υ29/09.10.2015 (ΦΕΚ Β' 2168) απόφαση «Ανάθεση αρμοδιοτήτων στον Αναπληρωτή Υπουργό Οικονομικών Γεώργιο Χουλιαράκη».

7. Την υπ' αριθμ. 105755/15.10.2015 (ΦΕΚ Β' 2222) απόφαση «Ανάθεση αρμοδιοτήτων στον Υφυπουργό Οικονομίας, Ανάπτυξης και Τουρισμού, Αλέξανδρο Χαρίτη».

8. Το γεγονός ότι από την παρούσα δεν προκαλείται δαπάνη σε βάρος του κρατικού προϋπολογισμού.

Άρθρο 1
Ορισμοί

Για τους σκοπούς της παρούσας νοούνται ως:

1. «Παρατυπία»: κάθε παράβαση του ενωσιακού δικαίου ή του σχετικού με την εφαρμογή του εθνικού δικαίου, η οποία προκύπτει από πράξη ή παράλειψη οικονομικού φορέα που εμπλέκεται στη θέσπιση των Ευρωπαϊκών Διαρθρωτικών Επενδυτικών Ταμείων (ΕΔΕΤ) και η οποία ζημώνει ή ενδέχεται να ζημώσει το γενικό προϋπολογισμό της Ευρωπαϊκής Ένωσης με καταλογισμό αδικαιολόγητης δαπάνης στον προϋπολογισμό αυτής.

2. «Οικονομικός φορέας»: σημαίνει οποιοδήποτε φυσικό ή νομικό πρόσωπο ή άλλη οντότητα που λαμβάνει μέρος στην εφαρμογή της βοήθειας από τα ΕΔΕΤ, με

Εξωστρεφής Επιχειρηματικότητα στη Δυτική Μακεδονία

32994

ΕΦΗΜΕΡΙΣ ΤΗΣ ΚΥΒΕΡΝΗΣΕΩΣ (ΤΕΥΧΟΣ ΔΕΥΤΕΡΟ)

εξαιρέση κράτος-μέλος που ασκεί τα δικαιώματά του ως δημόσια αρχή.

3. «Συστημική παρατυπία»: παρατυπία που έχει ενδεχόμενος επαναλαμβανόμενο χαρακτήρα, με μεγάλη πιθανότητα εμφάνισης σε παρεμφερή είδη πράξεων, η οποία προκύπτει από σοβαρή ανεπάρκεια στην αποτελεσματική λειτουργία των συστημάτων διαχείρισης και ελέγχου, συμπεριλαμβανομένης της παράλειψης καθορισμού κατάλληλων διαδικασιών, σύμφωνα με τον Κανονισμό και τους ειδικούς κανόνες για κάθε ταμείο.

4. «Σοβαρή ανεπάρκεια στην αποτελεσματική λειτουργία ενός συστήματος διαχείρισης και ελέγχου»: για τους σκοπούς της εφαρμογής των ΕΔΕΤ, ανεπάρκεια για την οποία είναι απαραίτητο να υπάρξουν ουσιώδεις βελτιώσεις στο σύστημα, η οποία εκθέτει τα Ταμεία σε σημαντικό κίνδυνο παρατυπιών και η ύπαρξη της οποίας δεν συμβιβάζεται με θετική ελεγκτική γνώμη σχετικά με τη λειτουργία του συστήματος διαχείρισης και ελέγχου.

5. «Δημοσιονομική Διόρθωση»: Η ακύρωση του συνόλου ή μέρους της ενωσιακής ή και εθνικής συμμετοχής σε ένα έργο ή πράξη στο πλαίσιο της συγχρηματοδότησής του από τα Επιχειρησιακά Προγράμματα της περιόδου 2014-2020 η οποία είναι ανάλογη της παράτυπης δαπάνης που διαπιστώνεται.

6. «Αχρεωστήτως καταβληθέν ποσό»: Κάθε δαπάνη στην οποία δεν αντιστοιχεί ίση αξία παραδοθέν προϊόν, έργο ή υπηρεσία σύμφωνα με τους όρους της σχετικής σύμβασης ή απόφασης με την οποία αναλήφθηκε η υποχρέωση της δαπάνης.

7. «Ανάκτηση»: Η επιστροφή των αχρεωστήτως ή παρανόμως καταβληθέντων ποσών από τον λαβόντα για μη νόμιμη αιτία.

8. «Δικαιούχος» δημόσιος ή ιδιωτικός φορέας που έχει την ευθύνη για την έναρξη ή την έναρξη και την εφαρμογή πράξεων. Στο πλαίσιο των καθεστώτων κρατικών ενισχύσεων, ο φορέας που λαμβάνει την ενίσχυση, ενώ στο πλαίσιο των μέσων χρηματοοικονομικής τεχνικής ο φορέας που εφαρμόζει το Μέσο Χρηματοοικονομικής Τεχνικής ή το Ταμείο Χαρτοφυλακίου, κατά περίπτωση.

9. «Κανονισμός»: ο υπ' αριθμ. 1303/2013 Κανονισμός (ΕΕ) του Ευρωπαϊκού Κοινοβουλίου και του Συμβουλίου της 17ης Δεκεμβρίου 2013 περί καθορισμού διατάξεων για το Ευρωπαϊκό Ταμείο Περιφερειακής Ανάπτυξης, το Ευρωπαϊκό Κοινωνικό Ταμείο, το Ταμείο Συνοχής, το Ευρωπαϊκό Γεωργικό Ταμείο Αγροτικής Ανάπτυξης και το Ευρωπαϊκό Ταμείο Θάλασσας και Αλιείας και περί καθορισμού γενικών διατάξεων για το Ευρωπαϊκό Ταμείο Περιφερειακής Ανάπτυξης, το Ευρωπαϊκό Κοινωνικό Ταμείο, το Ταμείο Συνοχής και το Ευρωπαϊκό Ταμείο Θάλασσας και Αλιείας και για την κατάργηση του κανονισμού (ΕΚ) αριθ. 1083/2006.

10. «Ολοκληρωμένο Πληροφοριακό Σύστημα» εφεξής ΟΠΣ: το πληροφοριακό σύστημα του Υπουργείου Οικονομίας, Υποδομών, Ναυτιλίας και Τουρισμού, όπου καταχωρίζονται τα δεδομένα που αφορούν στο ΕΣΠΑ και άλλα συγχρηματοδοτούμενα προγράμματα.

Άρθρο 2

Πεδίο εφαρμογής της Απόφασης

1. Οι διατάξεις της παρούσας έχουν εφαρμογή στα Επιχειρησιακά Προγράμματα του ΕΣΠΑ 2014-2020 που χρηματοδοτούνται από το ΕΤΠΑ, το ΕΚΤ και το ΤΑΜΕΙΟ ΣΥΝΟΧΗΣ, στο πλαίσιο του Στόχου: «Επενδύσεις στην Ανάπτυξη και την Απασχόληση».

2. Οι διαδικασίες δημοσιονομικής διόρθωσης ή/και ανάκτησης των αχρεωστήτως ή παρανόμως καταβληθέντων ποσών από πόρους του κρατικού προϋπολογισμού ή τον προϋπολογισμό της Ευρωπαϊκής Ένωσης για την υλοποίηση έργων συγχρηματοδοτούμενων στο πλαίσιο των εν λόγω Επιχειρησιακών Προγραμμάτων, εφαρμόζονται:

(α) από τις Διαχειριστικές Αρχές (εφεξής ΔΑ) ή/και τους Ενδιάμεσους Φορείς (εφεξής ΕΦ), κατόπιν διοικητικών ή επιτόπιων επαληθεύσεων που διενεργούν σε πράξεις των οποίων έχουν αναλάβει τη διαχείριση οι οποίες καλύπτουν τις διοικητικές, οικονομικές, τεχνικές και φυσικές πτυχές των πράξεων αυτών, στο πλαίσιο Επιχειρησιακών Προγραμμάτων του ΕΣΠΑ 2014-2020, κατά τα οριζόμενα στα άρθρα 8, παρ. 1, περ. ιβ και ιη, 21 και 22 του Ν. 4314/2014.

(β) από την Αρχή Πιστοποίησης (εφεξής ΑΠ), κατόπιν επιθεωρήσεων που διενεργούνται από την ίδια ή υπό την ευθύνη της, σε συγχρηματοδοτούμενες πράξεις και στους Δικαιούχους τους, κατά τα οριζόμενα στο άρθρο 10, παρ. 2 περ. β του Ν. 4314/2014.

(γ) από τη Διαχειριστική Αρχή ή την Αρχή Πιστοποίησης, κατόπιν οριστικού πορίσματος ελέγχου που έχει διενεργηθεί από ελεγκτική αρχή/όργανο, εθνική ή ενωσιακή, κατά τα οριζόμενα στο άρθρο 11 της παρούσας.

3. Οι διαδικασίες δημοσιονομικών διορθώσεων ή/και ανάκτησης εφαρμόζονται επιπλέον κατόπιν:

(α) διοικητικών ή επιτόπιων επαληθεύσεων που διενεργούν οι αρχές/φορείς της παρ. 2(α) για τη διαπίστωση της τήρησης των δεσμεύσεων, που προβλέπονται στην απόφαση χρηματοδότησης/ένταξης πράξης ή στη σύμβαση που υπογράφει ο Δικαιούχος με την αρμόδια αρχή και οι οποίες αφορούν στην περίοδο μετά την ολοκλήρωση της υλοποίησης της πράξης και σε χρονικό ορίζοντα που προβλέπεται στην απόφαση ή στο ισχύον θεσμικό πλαίσιο (μακροχρόνιες υποχρεώσεις).

(β) ανάκλησης της απόφασης χρηματοδότησης/ένταξης μιας πράξης από τη Διαχειριστική Αρχή ή τον ΕΦ.

4. Όταν ανακαλείται η απόφαση χρηματοδότησης/ένταξης μιας πράξης και εφόσον έχει καταβληθεί ποσό δημόσιας συνεισφοράς για πραγματοποιηθείσες δαπάνες, στις περιπτώσεις που προβλέπονται από την παρ. 3 του άρθρου 33 του Ν. 4314/2014 το αρμόδιο όργανο του άρθρου 7 εκδίδει απόφασης ανάκτησης αχρεωστήτως ή παρανόμως καταβληθέντων ποσών. Στην περίπτωση αυτή εφαρμόζονται τα άρθρα 8 και 10 της παρούσας.

5. Για ειδικές περιπτώσεις (εξειδικευμένα έργα ή πολύπλοκα) μετά από εισήγηση της αρμόδιας υπηρεσίας μπορούν να χρησιμοποιηθούν εμπειρογνώμονες που υποβάλλουν γνωμοδότηση. Η γνωμοδότηση αυτή επισυνάπτεται στην έκθεση επιθεώρησης ή επιτόπιες επαληθεύσεις.

Άρθρο 3

Διορθώσεις στις δηλώσεις δαπανών μετά από διοικητική επαλήθευση

1. Η αρμόδια ΔΑ/ΕΦ επαληθεύει διοικητικά, σύμφωνα με τα οριζόμενα στο άρθρο 21, παρ. 1 του Ν. 4314/2014, τις δηλώσεις δαπανών που υποβάλλονται από τους Δικαιούχους και οριστικοποιεί τις επαληθευμένες δαπάνες στο ΟΠΣ. Στην περίπτωση που, κατά τη διενέργεια διοικητικής επαληθεύσεως της δήλωσης δαπανών Δικαιούχου, διαπιστώνεται παράτυπη δαπάνη, η ΔΑ/ΕΦ

καταχωρίζει στο ΟΠΣ έκθεση διοικητικής επαλήθευσης, στην οποία προσδιορίζονται τα μη επιλέξιμα ποσά που περικόπτονται με κατάλληλη τεκμηρίωση και αναφορά των διατάξεων που παραβιάστηκαν και η οποία εγκρίνεται από τον Προϊστάμενο της ΔΑ/ ΕΦ.

2 Εφόσον, η παρατυπία αφορά δαπάνες για τις οποίες έχει καταβληθεί η αντίστοιχη δημόσια συνεισφορά, η έκθεση περιλαμβάνει και πρόταση για ανάκτηση αχρεωστήτως ή παρανόμως καταβληθέντων ποσών στις περιπτώσεις που προβλέπονται από την παρ. 3 του άρθρου 33 του Ν. 4314/2014.

3. Στην περίπτωση παρατυπιών που εντοπίζονται κατά τον έλεγχο διαδικασιών ανάθεσης δημοσίων συμβάσεων ή τροποποιήσεών τους, σύμφωνα με τα οριζόμενα στην παρ. 2 του άρθρου 21 του Ν. 4314/2014, αυτές αναφέρονται διακριτά στην έκθεση διοικητικής επαλήθευσης.

4. Για το ύψος και την αιτιολογία της περικοπής, η αρμόδια ΔΑ/ ΕΦ ενημερώνει το Δικαιούχο, κοινοποιώντας σε αυτόν την έκθεση διοικητικής επαλήθευσης, ώστε ο Δικαιούχος να διατυπώσει τυχόν αντιρρήσεις του, σύμφωνα με τη διαδικασία του άρθρου 6 της παρούσας. Η κοινοποίηση της έκθεσης στο Δικαιούχο γίνεται μέσω συστημένης επιστολής ή/ και με απόδειξη παραλαβής, εντός δέκα (10) ημερολογιακών ημερών από την έγκρισή της.

5. Στην περίπτωση που η διοικητική επαλήθευση διενεργείται προκειμένου να καταβληθεί η αντίστοιχη δημόσια συνεισφορά στους Δικαιούχους, η έκθεση εγκρίνεται από το αρμόδιο όργανο του φορέα Διαχείρισης σύμφωνα με τις σχετικές διατάξεις.

Άρθρο 4

Δημοσιονομική διόρθωση μετά από επιτόπια επαλήθευση/ επιθεώρηση

1 Μετά την ολοκλήρωση της επιτόπιας επαλήθευσης από την αρμόδια ΔΑ/ ΕΦ ή επιθεώρησης από την Αρχή Πιστοποίησης και της λήξης τυχόν συμπληρωματικών στοιχείων, η αρμόδια ΔΑ/ ΕΦ ή η Αρχή Πιστοποίησης συντάσσει σχετική έκθεση επιτόπιας επαλήθευσης/ επιθεώρησης εντός τριάντα (30) ημερολογιακών ημερών από την ολοκλήρωση της επιτόπιας επαλήθευσης/ επιθεώρησης. Η έκθεση περιλαμβάνει συμπεράσματα και τυχόν συστάσεις που βασίζονται σε σαφή και τεκμηριωμένη ανάλυση των εντοπισθέντων προβλημάτων και των συνεπειών τους, εγκρίνεται από τον Προϊστάμενο της ΔΑ/ ΕΦ ή ΑΠ, καταχωρίζεται στο ΟΠΣ εντός τριών (3) εργάσιμων ημερών από την έγκρισή της και κοινοποιείται στο Δικαιούχο εντός δέκα (10) ημερολογιακών ημερών από την έγκρισή της.

2 Στην περίπτωση που κατά την επιτόπια επαλήθευση/ επιθεώρηση διαπιστώνεται παρατυπία και αφορά δαπάνες για τις οποίες έχει καταβληθεί η αντίστοιχη δημόσια συνεισφορά, αυτή αναφέρεται στην έκθεση επιτόπιας επαλήθευσης/ επιθεώρησης με κατάλληλη τεκμηρίωση και αναφορά των διατάξεων που παραβιάστηκαν και προτείνεται δημοσιονομική διόρθωση και στις περιπτώσεις που προβλέπονται από την παρ. 3 του άρθρου 33 του Ν. 4314/2014 και ανάκτηση των ποσών που έχουν καταβληθεί αχρεωστήτως ή παρανόμως. Στην περίπτωση αυτή καθώς και στην περίπτωση που η έκθεση περιλαμβάνει συστάσεις, η κοινοποίηση της έκθεσης επιτόπιας επαλήθευσης/ επιθεώρησης στο Δικαιούχο γίνεται εντός δέκα (10) ημερολογιακών ημερών

από την έγκρισή της μέσω συστημένης επιστολής ή/ και με απόδειξη παραλαβής, προκειμένου ο Δικαιούχος να διατυπώσει τυχόν αντιρρήσεις, σύμφωνα με τη διαδικασία του άρθρου 6 της παρούσας.

3. Στην περίπτωση που η επιτόπια επαλήθευση διενεργείται προκειμένου να καταβληθεί η αντίστοιχη δημόσια συνεισφορά στους Δικαιούχους, η έκθεση εγκρίνεται από το αρμόδιο όργανο σύμφωνα με τις οικείες κατά περίπτωση διατάξεις.

Άρθρο 5

Δημοσιονομική διόρθωση μετά από επαλήθευση μακροχρόνιων υποχρεώσεων

1 Στην περίπτωση που για μια ολοκληρωμένη πράξη απορρέουν υποχρεώσεις για το Δικαιούχο από τις ρυθμίσεις του άρθρου 71 του Κανονισμού ή/και από την απόφαση χρηματοδότησης/ ένταξης ή/ και από την απόφαση/ βεβαίωση ολοκλήρωσης της πράξης, η ΔΑ/ ΕΦ διενεργεί διοικητική ή επιτόπια επαλήθευση τήρησης των υποχρεώσεων και συντάσσει έκθεση επαλήθευσης μακροχρόνιων υποχρεώσεων εντός τριάντα (30) ημερολογιακών ημερών από την ολοκλήρωση της επαλήθευσης. Η έκθεση εγκρίνεται από τον Προϊστάμενο της ΔΑ/ ΕΦ, καταχωρίζεται στο ΟΠΣ εντός τριών (3) εργάσιμων ημερών από την έγκρισή της και κοινοποιείται στο Δικαιούχο εντός δέκα (10) ημερολογιακών ημερών από την έγκρισή της.

2 Στην περίπτωση που, κατά την επαλήθευση διαπιστώνεται παρατυπία λόγω μη τήρησης των μακροχρόνιων υποχρεώσεων, χωρίς να υπάρχει πλέον η δυνατότητα τήρησης των υποχρεώσεων αυτών, αυτή αναφέρεται στην έκθεση επαλήθευσης μακροχρόνιων υποχρεώσεων με κατάλληλη τεκμηρίωση και αναφορά των διατάξεων που παραβιάστηκαν και προτείνεται δημοσιονομική διόρθωση και στις περιπτώσεις που προβλέπονται από την παρ. 3 του άρθρου 33 του Ν. 4314/2014 και ανάκτηση. Στην περίπτωση αυτή, καθώς και στην περίπτωση που η έκθεση περιλαμβάνει συστάσεις, η κοινοποίηση της έκθεσης επαλήθευσης μακροχρόνιων υποχρεώσεων στο Δικαιούχο γίνεται εντός δέκα (10) ημερολογιακών ημερών από την έγκρισή της μέσω συστημένης επιστολής ή/ και με απόδειξη παραλαβής, προκειμένου ο Δικαιούχος να διατυπώσει τυχόν αντιρρήσεις, σύμφωνα με τη διαδικασία του άρθρου 6 της παρούσας.

3. Τα ποσά των δημοσιονομικών διορθώσεων ή/και ανακτήσεων θα πρέπει να είναι αναλογικά προς την περίοδο για την οποία δεν εκπληρώθηκαν οι απαιτήσεις.

Άρθρο 6

Διαδικασία αντιρρήσεων - Οριστικοποίηση πορίσματος επαλήθευσης/ επιθεώρησης - Έκδοση απόφασης δημοσιονομικής διόρθωσης ή/ και ανάκτησης

1 Ο Δικαιούχος μπορεί, εντός δέκα πέντε (15) ημερολογιακών ημερών από την παραλαβή από αυτόν της έκθεσης διοικητικής/ επιτόπιας επαλήθευσης, επαλήθευσης μακροχρόνιων υποχρεώσεων ή της έκθεσης επιθεώρησης, να υποβάλει στην αρμόδια αρχή εγγράφως τις αντιρρήσεις του.

2 Οι αντιρρήσεις εξετάζονται από την αρμόδια αρχή που διενήργησε την επαλήθευση ή την επιθεώρηση, εντός δεκαπέντε (15) ημερολογιακών ημερών από την υποβολή τους. Σε περίπτωση που απαιτείται περαιτέρω

Εξωστρεφής Επιχειρηματικότητα στη Δυτική Μακεδονία

32996

ΕΦΗΜΕΡΙΣ ΤΗΣ ΚΥΒΕΡΝΗΣΕΩΣ (ΤΕΥΧΟΣ ΔΕΥΤΕΡΟ)

διερεύνηση, προκειμένου να ληφθεί απόφαση για το βάσιμο ή μη των αντιρρήσεων που υποβλήθηκαν, δύναται να διενεργείται άμεσα συμπληρωματική επαλήθευση/επιθεώρηση από το ίδιο όργανο που διενήργησε την αρχική επαλήθευση/επιθεώρηση. Στην περίπτωση αυτή, η έκθεση ολοκληρώνεται εντός δέκα (10) ημερολογιακών ημερών από την ημερομηνία διενέργειας της συμπληρωματικής επαλήθευσης/επιθεώρησης.

3. Σε περίπτωση υποβολής αντιρρήσεων και μετά την εξέταση αυτών ή σε περίπτωση παρέλευσης άπρακτης της προθεσμίας υποβολής των αντιρρήσεων, η έκθεση οριστικοποιείται και καταχωρίζεται στο ΟΠΣ.

4. Όταν η οριστική έκθεση δεν προτείνει δημοσιονομική διόρθωση ή/και ανάκτηση, εγκρίνεται από τον Προϊστάμενο της αρμόδια αρχής που διενήργησε την επαλήθευση ή την επιθεώρηση και κοινοποιείται στο Δικαιούχο.

5. Όταν η οριστική έκθεση προτείνει δημοσιονομική διόρθωση ή/και ανάκτηση, εγκρίνεται από το αρμόδιο όργανο του άρθρου 7. Στην περίπτωση αυτή από το αρμόδιο όργανο του άρθρου 7 εκδίδεται και η σχετική απόφαση δημοσιονομικής διόρθωσης. Η απόφαση δημοσιονομικής διόρθωσης και η οριστική έκθεση κοινοποιούνται στο Δικαιούχο με συστημένη επιστολή ή/και με απόδειξη παραλαβής και στην Αρχή Ελέγχου. Επίσης, κοινοποιούνται στην Αρχή Πιστοποίησης, εφόσον προκύπτει από επαλήθευση της ΔΑ/ΕΦ ή στην αρμόδια ΔΑ/ΕΦ εφόσον προκύπτει από επιθεώρηση της Αρχής Πιστοποίησης. Τα στοιχεία διαβιβάζονται στις αρμόδιες εθνικές αρχές ή στα αρμόδια πειθαρχικά όργανα ή στις εισαγγελικές αρχές κατά περίπτωση, σύμφωνα με το σύστημα διαχείρισης και ελέγχου.

6. Στην περίπτωση της διοικητικής επαλήθευσης, εφόσον έχουν κριθεί βάσιμες οι αντιρρήσεις του Δικαιούχου καταχωρίζονται οι σχετικές δαπάνες σε επόμενη δήλωση δαπανών.

7. Σε περίπτωση επιτόπιας επαλήθευσης ή επαλήθευσης μακροχρόνιων υποχρεώσεων, η αρμόδια ΔΑ/ΕΦ καταχωρίζει στο ΟΠΣ το ποσό της δημοσιονομικής διόρθωσης, εντός τριών (3) εργάσιμων ημερών από την έγκριση της οριστικής έκθεσης και μειώνει αντίστοιχα τα συγχρηματοδοτούμενα ποσά που έχουν ήδη καταχωρισθεί.

8. Σε περίπτωση επιθεώρησης από την Αρχή Πιστοποίησης, η αρμόδια ΔΑ καταχωρίζει στο ΟΠΣ το ποσό της δημοσιονομικής διόρθωσης, εντός τριών (3) εργάσιμων ημερών από την ημερομηνία που η ΔΑ παραλαμβάνει την οριστική έκθεση επιθεώρησης, και μειώνει αντίστοιχα τα συγχρηματοδοτούμενα ποσά που έχουν ήδη καταχωρισθεί.

9. Τα ποσά των δημοσιονομικών διορθώσεων που επιβάλλονται σε μία πράξη δεν μπορούν να επαναχρησιμοποιηθούν για την εν λόγω πράξη.

10. Η απόφαση δημοσιονομικής διόρθωσης συνιστά και απόφαση ανάκτησης αχρεωστήτως ή παρανόμως καταβληθέντων ποσών, στις περιπτώσεις που προβλέπονται από την παρ. 3 του άρθρου 33 του Ν. 4314/2014. Στην περίπτωση αυτή εφαρμόζονται τα άρθρα 8 και 10 της παρούσας.

Άρθρο 7

Όργανα έκδοσης απόφασης δημοσιονομικής διόρθωσης/ανάκτησης

Αρμόδια όργανα για την έκδοση της απόφασης δημοσιονομικής διόρθωσης/ανάκτησης αχρεωστήτως ή παρανόμως καταβληθέντων ποσών είναι:

1. Ο αρμόδιος Γενικός ή Ειδικός Γραμματέας που εποπτεύει την Ειδική Υπηρεσία που ασκεί το ρόλο της Διαχειριστικής Αρχής Επιχειρησιακού Προγράμματος ή ρόλο Ενδιάμεσου Φορέα σε άλλο Επιχειρησιακό Πρόγραμμα, όταν η παρατυπία διαπιστώνεται από την Ειδική Υπηρεσία μετά τη διενέργεια διοικητικής επαλήθευσης του άρθρου 3, ή επιτόπιας επαλήθευσης του άρθρου 4, ή επαλήθευσης μακροχρόνιων υποχρεώσεων του άρθρου 5 της παρούσας.

2. Ο οικείος Περιφερειάρχης που εποπτεύει την Ειδική Υπηρεσία που ασκεί το ρόλο της Διαχειριστικής Αρχής Περιφερειακού Επιχειρησιακού Προγράμματος ή ρόλο Ενδιάμεσου Φορέα σε άλλο Επιχειρησιακό Πρόγραμμα, όταν η παρατυπία διαπιστώνεται από την Ειδική Υπηρεσία μετά τη διενέργεια διοικητικής επαλήθευσης του άρθρου 3, ή επιτόπιας επαλήθευσης του άρθρου 4, ή επαλήθευσης μακροχρόνιων υποχρεώσεων του άρθρου 5 της παρούσας.

3. Ο Γενικός ή Ειδικός Γραμματέας ή ο Περιφερειάρχης που εποπτεύει δημόσια υπηρεσία, η οποία ασκεί ρόλο Ενδιάμεσου Φορέα και δεν είναι Ειδική Υπηρεσία κατά τα αναφερόμενα στις παραγράφους 1 και 2 του παρόντος άρθρου, όταν η παρατυπία διαπιστώνεται από την εν λόγω υπηρεσία μετά τη διενέργεια διοικητικής επαλήθευσης του άρθρου 3, ή επιτόπιας επαλήθευσης του άρθρου 4, ή επαλήθευσης μακροχρόνιων υποχρεώσεων του άρθρου 5 της παρούσας.

4. Το αρμόδιο όργανο Ενδιάμεσου Φορέα, στην περίπτωση που ο Ενδιάμεσος Φορέας είναι νομικό πρόσωπο δημοσίου ή ιδιωτικού δικαίου, εφόσον το αρμόδιο αυτό όργανο ορίζεται στη σχετική απόφαση ορισμού/ανάθεσης των αρμοδιοτήτων διαχείρισης. Στην περίπτωση που στην απόφαση ορισμού/ανάθεσης δεν ορίζεται αρμόδιο όργανο για την έκδοση απόφασης δημοσιονομικής διόρθωσης/ανάκτησης, αρμόδιο όργανο για την έκδοση απόφασης δημοσιονομικής διόρθωσης/ανάκτησης είναι ο Γενικός ή Ειδικός Γραμματέας ή Περιφερειάρχης που εποπτεύει την οικεία Ειδική Υπηρεσία Διαχείρισης, η οποία έχει αναθέσει τις αρμοδιότητες διαχείρισης.

5. Ο Γενικός Γραμματέας Δημοσίων Επενδύσεων-ΕΣΠΑ, όταν η παρατυπία διαπιστώνεται μετά τη διενέργεια επιθεώρησης του άρθρου 4 από την Αρχή Πιστοποίησης.

6. Ο αρμόδιος Γενικός ή Ειδικός Γραμματέας ή Περιφερειάρχης που εποπτεύει την Ειδική Υπηρεσία Διαχείρισης Επιχειρησιακού Προγράμματος, όταν η παρατυπία διαπιστώνεται από ελεγκτικές αρχές/όργανα της Ευρωπαϊκής Ένωσης ή εθνικές ελεγκτικές αρχές εκτός της Αρχής Ελέγχου, με βάση τα οριστικά πορίσματα ελέγχων της παρ. 1 του άρθρου 11 της παρούσας.

Άρθρο 8

Απόφαση δημοσιονομικής διόρθωσης/ανάκτησης και περιεχόμενο αυτής

1. Στην απόφαση δημοσιονομικής διόρθωσης αναφέρονται τα στοιχεία ταυτότητας της πράξης, του/ων Δικαιούχου/ων και της παρατυπίας, όπως:

(α) ο κωδικός ΟΠΣ της πράξης, το ΕΠ στο οποίο έχει ενταχθεί, το Ταμείο (ΕΤΠΑ/ΕΚΤ/ΤΣ) και η ΣΑΕ, μέσω της οποίας χρηματοδοτείται από το Πρόγραμμα Δημοσίων Επενδύσεων,

(β) ο φορέας ή οι φορείς (φυσικά ή νομικά πρόσωπα ή δημόσιες υπηρεσίες) στους οποίους επιβάλλεται δημοσιονομική διόρθωση, και ανά φορέα:

• το ύψος των δημόσιων δαπανών που αυτή αφορά,
• η αναλυτική αιτιολογία της δημοσιονομικής διάρθρωσης, με ειδική αναφορά στις διατάξεις που παραβιάστηκαν καθώς και τον τρόπο παραβίασής τους.

2. Στην περίπτωση που προβλέπεται ανάκτηση, στην απόφαση παρατίθενται πέραν των ανωτέρω και τα εξής: (α) ο φορέας ή οι φορείς (φυσικά ή νομικά πρόσωπα ή δημόσιες υπηρεσίες), από τους οποίους αναζητείται το αχρεωστήτως ή παρανόμως καταβληθέν ποσό, καθώς και τα τυχόν συνυπόχρεα αυτών πρόσωπα,

(β) το αχρεωστήτως ή παρανόμως καταβληθέν ποσό, το οποίο περιλαμβάνει και τόκους για Πράξεις κρατικών ενισχύσεων σύμφωνα με την παρ. 3 του άρθρου 10 της παρούσας,

(γ) η προθεσμία εντός της οποίας δύναται να επιστραφεί το ποσό πριν εφαρμοστούν οι διατάξεις του ΚΕΔΕ (σύμφωνα με την παρ. 2 του άρθρου 10 της παρούσας).

3. Η απόφαση δημοσιονομικής διάρθρωσης/ ανάκτησης αχρεωστήτως ή παρανόμως καταβληθέντος ποσού υπόκειται στα ένδικα μέσα που προβλέπονται από τις εκάστοτε ισχύουσες διατάξεις.

Άρθρο 9

Καθορισμός του ύψους της δημοσιονομικής διάρθρωσης

1. Αναλογικές δημοσιονομικές διορθώσεις

Το ποσό της δημοσιονομικής διάρθρωσης, το οποίο επιβάλλεται από τα αρμόδια όργανα, υπολογίζεται, με βάση τις μεμονωμένες παράτυπες δαπάνες που ο Δικαιούχος δήλωσε στην αρμόδια αρχή διαχείρισης και ισούται προς το ποσό της προκληθείσας ζημίας ή με βάση την αρχή της αναλογικότητας στις περιπτώσεις μη τήρησης των μακροχρόνιων υποχρεώσεων από τους Δικαιούχους.

2. Κατ' αποκοπή διορθώσεις

Όταν δεν είναι δυνατόν να προσδιορισθεί επακριβώς το ποσό της προκληθείσας ζημίας και η εξ ολοκλήρου ακύρωση της παράτυπης δαπάνης θα ήταν δυσανάλογη, η αρμόδια ΔΑ/ ΕΦ ή η Αρχή Πιστοποίησης, επιβάλλει δημοσιονομικές διορθώσεις κατ' αποκοπή υπολογίζοντας τη βαρύτητα της παράβασης που οδήγησε στη διαπιστωθείσα παρατυπία. Το ποσοστό της κατ' αποκοπή δημοσιονομικής διάρθρωσης που εφαρμόζεται στον επηρεαζόμενο πληθυσμό λόγω της εντοπιζόμενης μεμονωμένης ή συστημικής παρατυπίας καθορίζεται με βάση τη βαρύτητα της παράβασης, λαμβάνοντας υπόψη και το άρθρο 31 του Καν. (ΕΕ) 480/2014 και την υπ' αριθμ. Ο(2013) 9527/19-12-2013 απόφαση της Ευρωπαϊκής Επιτροπής για τη θέσπιση και έγκριση κατευθυντήριων γραμμών για τον καθορισμό δημοσιονομικών διορθώσεων.

3. Κατά παρεκβολή διορθώσεις

Στις περιπτώσεις που μετά από ελέγχους, εντοπίζονται παρατυπίες, οι οποίες δύνανται να ποσοτικοποιηθούν και επαναλαμβάνονται σε σημαντικό πλήθος ομοιογενών πράξεων ή σε πράξεις που παρουσιάζουν ανάλογα χαρακτηριστικά, η επέκταση όμως των ελέγχων στο σύνολο των πράξεων που επηρεάζονται από αυτές προκαλούν δυσανάλογο κόστος αναφορικά με την προσδοκώμενη ελαχιστοποίηση των κινδύνων, η δημοσιονομική διάρθρωση είναι δυνατή σε βάση παρεκβολής. Στις περιπτώσεις αυτές, το αποτέλεσμα που

προσδιορίζεται από την εξέταση του αντιπροσωπευτικού δείγματος προεκτείνεται σε όλες τις πράξεις που επηρεάζονται.

4. Στις περιπτώσεις πράξεων ενισχύσεων, οι δημοσιονομικές διορθώσεις και οι ανακτήσεις εφαρμόζονται στη δημόσια συνεισφορά που αντιστοιχεί στις δαπάνες που περιλαμβάνονται στη δήλωση δαπανών και η οποία έχει καταβληθεί στους Δικαιούχους από το φορέα που χορηγεί την ενίσχυση.

5. Εφόσον οι εντοπιθείσες παρατυπίες επηρεάζουν και μελλοντικές πληρωμές οι οποίες δεν έχουν δηλωθεί ή/και πραγματοποιηθεί και εμπίπτουν στην παράγραφο 1 διακόπτεται η περαιτέρω συγχρηματοδότηση του επηρεαζόμενου μέρους, με σχετική αναφορά στην απόφαση του άρθρου 8.

6. Στην περίπτωση που οι παρατυπίες εμπίπτουν στην παράγραφο 2 δύναται να συνεχιστεί η συγχρηματοδότηση, αλλά η κατ' αποκοπή διάρθρωση εφαρμόζεται σε όλες τις πληρωμές κατά την καταχώρισή τους στο ΟΠΣ.

Άρθρο 10

Ανάκτηση αχρεωστήτως ή παρανόμως καταβληθέντων ποσών

1. Η απόφαση δημοσιονομικής διάρθρωσης/ ανάκτησης αχρεωστήτως ή παρανόμως καταβληθέντος ποσού αποτελεί νόμιμο τίτλο βεβαίωσης του χρέους.

2. Μετά από την έγγραφη κοινοποίηση στο Δικαιούχο μέσω συστημένης επιστολής ή με απόδειξη παραλαβής της απόφασης δημοσιονομικής διάρθρωσης/ ανάκτησης αχρεωστήτως ή παρανόμως καταβληθέντος ποσού, ο υπόχρεος οφείλει να καταβάλει, εντός δέκα πέντε (15) ημερολογιακών ημερών, το ποσό το οποίο έχει καταλογισθεί σε οποιαδήποτε Δημόσια Οικονομική Υπηρεσία (Δ.Ο.Υ.), προσκαίροντας την απόφαση δημοσιονομικής διάρθρωσης/ ανάκτησης αχρεωστήτως ή παρανόμως καταβληθέντος ποσού καθώς και το σημείωμα κατάθεσης που τη συνοδεύει. Η Δ.Ο.Υ. στην οποία καταβάλλονται γνωστοποιεί εντός δεκαπέντε (15) ημερολογιακών ημερών την είσπραξη του οφειλόμενου ποσού στην υπηρεσία που εξέδωσε την απόφαση, καθώς και στην Αρχή Πιστοποίησης. Την υπηρεσία ενημερώνει εντός δεκαπέντε (15) ημερολογιακών ημερών και ο υπόχρεος με την προσκόμιση σε αυτήν των στοιχείων τεκμηρίωσης του καταβληθέντος ποσού.

3. Στις περιπτώσεις πράξεων κρατικών ενισχύσεων, το προς ανάκτηση αχρεωστήτως ή παρανόμως καταβληθέν ποσό, επιστρέφεται εντόκως από την ημερομηνία καταβολής του μέχρι την ημερομηνία επιστροφής του ποσού στη Δ.Ο.Υ. Το επίτοκιο που εφαρμόζεται είναι το επίτοκιο αναφοράς που ορίζεται για κάθε ημερολογιακό έτος, από την Ευρωπαϊκή Επιτροπή για την Ελλάδα και δημοσιεύεται στην Επίσημη Εφημερίδα της Ευρωπαϊκής Ένωσης, σύμφωνα με τα οριζόμενα στο Κεφάλαιο V του Κανονισμού (ΕΚ) 794/2004 της Επιτροπής, όπως ισχύει.

4. Σε περίπτωση μη επιστροφής του χρηματικού ποσού εντός της προθεσμίας της παραγράφου 2, η διαδικασία βεβαίωσης του χρέους ολοκληρώνεται με τη σύνταξη του χρηματικού καταλόγου, λαμβάνοντας υπόψη την παρ. 3, από την υπηρεσία που εξέδωσε την απόφαση ανάκτησης αχρεωστήτως ή παρανόμως καταβληθέντος ποσού και με την αποστολή του στην αρμόδια για τη φορολογία εισοδήματος Δημόσια Οικονομική Υπηρεσία (Δ.Ο.Υ.) του υπόχρεου.

Εξωστρεφής Επιχειρηματικότητα στη Δυτική Μακεδονία

32998

ΕΦΗΜΕΡΙΣ ΤΗΣ ΚΥΒΕΡΝΗΣΕΩΣ (ΤΕΥΧΟΣ ΔΕΥΤΕΡΟ)

5. Τα προς ανάκτηση αχρεωστήτως ή παρανόμως καταβληθέν ποσό που βεβαιώνεται στη Δ.Ο.Υ. σύμφωνα με την παρ. 4, επιβαρύνεται με τόκους υπερημερίας και τυχόν λαϊκές προσαυξήσεις σύμφωνα με τις ισχύουσες κάθε φορά διατάξεις του Κώδικα Είσπραξης Δημοσίων Εσόδων (Κ.Ε.Δ.Ε.).

6. Η αρμόδια Δ.Ο.Υ., μετά την είσπραξη των ποσών που ανακτώνται, ενημερώνει εγγράφως σχετικά την υπηρεσία που συνέταξε το χρηματικό κατάλογο, καθώς και την Αρχή Πιστοποίησης.

7. Τα αχρεωστήτως ή παρανόμως καταβληθέντα ποσά, βεβαιώνονται και εισπράττονται ως έσοδα του κρατικού προϋπολογισμού και εισάγονται στην κατηγορία των ειδικών εσόδων με Κ.Α.Ε. 3941 «Έσοδα από καταλογισμούς σε φορείς που υλοποιούν προγράμματα του Ευρωπαϊκού Κοινωνικού Ταμείου», 3943 «Έσοδα από καταλογισμούς σε φορείς που υλοποιούν προγράμματα του Ευρωπαϊκού Ταμείου Περιφερειακής Ανάπτυξης και του Ταμείου Συνοχής» κατά περίπτωση ανάλογα με την προέλευση της κοινοτικής συμμετοχής που αναζητείται.

Άρθρο 11

Διαδικασία Δημοσιονομικών Διορθώσεων μετά από ελέγχους ελεγκτικών αρχών/ οργάνων της Ευρωπαϊκής Ένωσης ή της Αρχής Ελέγχου ή άλλων εθνικών ελεγκτικών αρχών

1. Στις περιπτώσεις που διαπιστώνεται παρατυπία με βάση τα οριστικά πορίσματα από ελέγχους ελεγκτικών αρχών/ οργάνων της Ευρωπαϊκής Ένωσης, ή εθνικών ελεγκτικών αρχών εκτός της Αρχής Ελέγχου, η αρμόδια Διαχειριστική Αρχή Επιχειρησιακού Προγράμματος καταχωρίζει τη δημοσιονομική διόρθωση στο ΟΠΣ εντός τριών (3) εργάσιμων ημερών από την ημερομηνία που η ΔΑ παραλαμβάνει το οριστικό πόρισμα ελέγχου, μειώνοντας αντίστοιχα τα συγχρηματοδοτούμενα ποσά που είχαν καταχωρισθεί.

2. Για τις περιπτώσεις που προβλέπονται από την παρ. 3 του άρθρου 33 του Ν. 4314/2014, η ΔΑ εισηγείται την έκδοση απόφασης ανάκτησης αχρεωστήτως ή παρανόμως καταβληθέντων ποσών στο αρμόδιο όργανο του άρθρου 7. Στην περίπτωση αυτή εφαρμόζονται τα άρθρα 8 και 10 της παρούσας. Η απόφαση ανάκτησης κοινοποιείται σε κάθε περίπτωση στο Δικαιούχο μέσω συστημένης επιστολής ή/ και με απόδειξη παραλαβής. Επίσης, κοινοποιείται στον Ενδιάμεσο Φορέα, στην Αρχή Πιστοποίησης και στην Αρχή Ελέγχου.

3. Σε περίπτωση που διαπιστώνεται παρατυπία σε οριστική έκθεση ελέγχου της Αρχής Ελέγχου, εκδίδεται με εισήγησή της, απόφαση δημοσιονομικής διόρθωσης σύμφωνα με τα προβλεπόμενα σε σχετική Υπουργική Απόφαση του άρθρου 12 (παρ. 15) του Ν. 4314/2014 και η αρμόδια ΔΑ καταχωρίζει τη δημοσιονομική διόρθωση στο ΟΠΣ εντός τριών (3) εργάσιμων ημερών από την ημερομηνία που η ΔΑ παραλαμβάνει την οριστική έκθεση ελέγχου της Αρχής Ελέγχου, μειώνοντας αντίστοιχα τα συγχρηματοδοτούμενα ποσά που είχαν καταχωρισθεί.

4. Ειδικότερα, οι κατ' αποκοπή διορθώσεις που αφορούν περισσότερες από μία πράξεις εφαρμόζονται με ευθύνη της Αρχής Πιστοποίησης η οποία και ενημερώνει τις αρχές που ασκούν καθήκοντα διαχείρισης.

Άρθρο 12

Η ισχύς της παρούσας αρχίζει από τη δημοσίευσή της. Η απόφαση αυτή να δημοσιευθεί στην Εφημερίδα της Κυβερνήσεως.

Αθήνα, 8 Δεκεμβρίου 2015

ΟΙ ΥΠΟΥΡΓΟΙ

ΑΝΑΠΗΡΟΤΗ ΥΠΟΥΡΓΟΣ
ΟΙΚΟΝΟΜΙΚΩΝΥΠΟΥΡΓΟΣ ΟΙΚΟΝΟΜΙΑΣ,
ΑΝΑΠΤΥΞΗΣ ΚΑΙ ΤΟΥΡΙΣΜΟΥ

ΓΕΩΡΓΙΟΣ ΧΟΥΛΙΑΡΑΚΗΣ

ΑΛΕΞΑΝΔΡΟΣ ΧΑΡΙΤΣΗΣ

Εξωστρεφής Επιχειρηματικότητα στη Δυτική Μακεδονία

ΠΑΡΑΡΤΗΜΑ ΙΙΙ: ΠΑΡΑΔΟΤΕΑ ΠΙΣΤΟΠΟΙΗΣΗΣ ΦΥΣΙΚΟΥ ΚΑΙ
ΟΙΚΟΝΟΜΙΚΟΥ ΑΝΤΙΚΕΙΜΕΝΟΥ ΔΑΠΑΝΩΝ

Α. ΓΕΝΙΚΑ ΠΑΡΑΔΟΤΕΑ ΥΛΟΠΟΙΗΣΗΣ

1. Πρόσφατη εκτύπωση Κατάσταση Ενεργών δραστηριοτήτων (ΚΑΔ) της επιχείρησης μέσω της ιστοσελίδας gsis.gr σε κάθε αίτημα ελέγχου (για όλες τις επιχειρήσεις).
2. Πρόσφατο Πιστοποιητικό περί μη τροποποιήσεων από ΓΕΜΗ (για όλες τις επιχειρήσεις πλην των ατομικών) / Για τις ατομικές επιχειρήσεις Υπεύθυνη Δήλωση Ν.1599/86 με θεώρηση για το γνήσιο της υπογραφής περί μη μεταβολής, ότι δεν έχουν τροποποιηθεί/μεταβληθεί τα στοιχεία της ατομικής επιχείρησης από την ημερομηνία υποβολής έως σήμερα.
3. Το τελευταίο ισχύον Καταστατικό (για όλες τις επιχειρήσεις πλην των ατομικών).
4. Αποδεικτικό ισχύουσας Νόμιμης Εκπροσώπησης από ΓΕΜΗ (για ΙΚΕ, ΕΠΕ, ΑΕ).
5. Απόδειξη της ισχύουσας Μετοχικής σύνθεσης (Φωτοτυπία από βιβλίο μετόχων ή το τελευταίο πρακτικό Γ.Σ. με υπογραφή και σφραγίδα από νόμιμο εκπρόσωπο) (για ΑΕ).
6. Υπεύθυνη δήλωση με θεωρημένο το γνήσιο της υπογραφής, όπου θα αναφέρεται ότι όλα τα προσκομισθέντα παραστατικά και δικαιολογητικά είναι ακριβή αντίγραφα των πρωτότυπων και δεν έχουν χρησιμοποιηθεί ούτε θα χρησιμοποιηθούν σε άλλο εθνικό ή κοινοτικό πρόγραμμα σε κάθε αίτημα ελέγχου.
7. Υπεύθυνη Δήλωση Αποδοχής Όρων της Απόφασης Ένταξης - Τεχνικού Παραρτήματος (σε περίπτωση που δεν έχει ήδη προσκομισθεί μετά την απόφαση ένταξης).
8. **Εφόσον δραστηριοποιούνται στη μεταποίηση και την εμπορία γεωργικών προϊόντων**, Υπεύθυνη Δήλωση θεωρημένη για το γνήσιο της υπογραφής του ιδιοκτήτη (για ατομικές επιχειρήσεις) ή Νόμιμου Εκπροσώπου περί μη μετακύλισης της λαμβανόμενης ενίσχυσης εν μέρει ή εξ ολοκλήρου σε πρωτογενείς παραγωγούς και για την υποχρέωση ότι η εν λόγω ενίσχυση δεν μπορεί να καθορίζεται με βάση την τιμή ή την ποσότητα των προϊόντων που αγοράζονται από τους πρωτογενείς παραγωγούς ή που διατίθενται στην αγορά από τις ενδιαφερόμενες επιχειρήσεις.
9. Τυχόν έγγραφο/α που επιβάλλονται να προσκομισθούν σύμφωνα με τους ειδικούς όρους της απόφασης ένταξης.

Β. ΠΑΡΑΔΟΤΕΑ ΦΥΣΙΚΟΥ ΑΝΤΙΚΕΙΜΕΝΟΥ

1. Μηχανολογικός, Εργαστηριακός και εξοπλισμός Ποιοτικού Ελέγχου

α/α	Παραδοτέα	Διοικητική Επαλήθευση / Πιστοποίηση	Επιτόπια Επαλήθευση / Πιστοποίηση
1	Παραστατικά τιμολόγησης και, εφόσον απαιτείται, αποδεικτικά στοιχεία διακίνησης κλπ. παραστατικά αγοράς, μεταφοράς και εγκατάστασης του εξοπλισμού	✓	✓
2	CMR, PackingList, BillofLanding, Documento di Trasporto και οποιοδήποτε άλλο παραστατικό μεταφοράς απαιτείται κατά περίπτωση, ανάλογα με τον τόπο προέλευσης και τον	✓	✓

Εξωστρεφής Επιχειρηματικότητα στη Δυτική Μακεδονία

	τρόπο μεταφοράς (πχ. Οδικώς, μέσω πλοίου, κλπ,) του εξοπλισμού, σε περίπτωση προμήθειάς του από το εξωτερικό		
3	Απαλλακτικό ΦΠΑ για τις περιπτώσεις απαλλαγής	✓	✓
4	Όπου απαιτείται, βεβαίωση προμηθευτή για το καινούργιες, αμεταχείριστο και περί μη παρακράτησης κυριότητας με αναφορά στο serial number των μηχανημάτων και του εξοπλισμού	✓	✓
5	Όπου απαιτείται, αντίγραφο πιστοποιητικού CE ή δήλωση συμμόρφωσης		✓
6	Αντίγραφο της σύμβασης Leasing με πρόβλεψη η κυριότητα των ειδών να περιέλθει στο φορέα της επένδυσης με τη λήξη του LEASING	✓	✓
7	Φωτογραφίες		✓

2. Εξοπλισμός ΤΠΕ & Λογισμικό

α/α	Παραδοτέα	Διοικητική Επαλήθευση / Πιστοποίηση	Επιτόπια Επαλήθευση / Πιστοποίηση
1	Παραστατικά τιμολόγησης και, εφόσον απαιτείται, αποδεικτικά στοιχεία διακίνησης κλπ. παραστατικά αγοράς, μεταφοράς και εγκατάστασης του εξοπλισμού	✓	✓
2	CMR, Packing List, Bill of Landing, Documento di Trasporto και οποιοδήποτε άλλο παραστατικό μεταφοράς απαιτείται κατά περίπτωση, ανάλογα με τον τόπο προέλευσης και τον τρόπο μεταφοράς (πχ. Οδικώς, μέσω πλοίου, κλπ,) του εξοπλισμού, σε περίπτωση προμήθειάς του από το εξωτερικό	✓	✓
3	Απαλλακτικό ΦΠΑ για τις περιπτώσεις απαλλαγής	✓	✓
4	Όπου απαιτείται, βεβαίωση προμηθευτή για το καινούργιες και περί μη παρακράτησης κυριότητας με αναφορά στο serial number των μηχανημάτων και του εξοπλισμού	✓	✓
5	Αντίγραφο της σύμβασης Leasing με πρόβλεψη η κυριότητα των ειδών να περιέλθει στο φορέα της επένδυσης με τη λήξη του LEASING	✓	✓
6	Εφόσον επιδοτείται η αγορά λογισμικού/εφαρμογών που απευθύνεται σε πελατειακό κοινό, αποδεικτικά στοιχεία ότι το λογισμικό εξυπηρετεί τις ανάγκες πρόσβασης ατόμων με αναπηρία.	✓	✓

Εξωστρεφής Επιχειρηματικότητα στη Δυτική Μακεδονία

7	Ιστοσελίδα επιχείρησης, e-shop, με προδιαγραφές όπως ορίζονται στην Πρόσκληση και που εξυπηρετεί τις ανάγκες πρόσβασης ατόμων με αναπηρία.	✓	✓
8	Φωτογραφίες		✓

3. Ενέργειες σχεδιασμού και πιστοποίησης προϊόντων - πιστοποίησης διαχειριστικών συστημάτων

α/α	Παραδοτέα	Διοικητική Επαλήθευση / Πιστοποίηση	Επιτόπια Επαλήθευση / Πιστοποίηση
1	Τιμολόγια, ΤΠΥ, ΑΠΥ, κλπ. παραστατικά	✓	✓
2	Αντίγραφο μελετών και εγχειριδίων (για συστήματα διασφάλισης ποιότητας), αποτελέσματα δοκιμών και ελέγχων κλπ.	✓	✓
3	Αντίγραφα πιστοποιητικών/προτύπων/συμμόρφωσης προϊόντων	✓	✓
4	Αντίγραφα εκθέσεων αναφορών για δοκιμές / αναλύσεις / επαληθεύσεις / σχεδιασμό προϊόντων / υπηρεσιών		✓

4. Πνευματική ιδιοκτησία – Ευρεσιτεχνίες – Μεταφορά τεχνογνωσίας

α/α	Παραδοτέα	Διοικητική Επαλήθευση / Πιστοποίηση	Επιτόπια Επαλήθευση / Πιστοποίηση
1	Τιμολόγια, ΤΠΥ, ΑΠΥ, κλπ. παραστατικά	✓	✓
2	Αποδεικτικά κατοχύρωσης τεχνογνωσίας, άδειες εκμετάλλευσης τεχνογνωσίας, άδειες χρήσης εκμετάλλευσης κλπ	✓	✓
3	Αποδεικτικά κατοχύρωσης κατοχύρωση ευρεσιτεχνίας / εμπορικών σημάτων	✓	✓
4	Έκθεση Αναφοράς τεχνογνωσίας		✓

5. Συσκευασία – Ετικέτα – Branding

α/α	Παραδοτέα	Διοικητική Επαλήθευση / Πιστοποίηση	Επιτόπια Επαλήθευση / Πιστοποίηση
1	Τιμολόγια, ΤΠΥ, ΑΠΥ, κλπ. παραστατικά	✓	✓

Εξωστρεφής Επιχειρηματικότητα στη Δυτική Μακεδονία

2	Αντίγραφο μελετών σχεδιασμού Συσκευασίας – Ετικέτας – Λογότυπου		✓
3	Φωτογραφίες ετικετών / συσκευασιών προϊόντων / υπηρεσιών		✓

6. Ενέργειες προβολής & επικοινωνίας σε αγορές – στόχους

α/α	Παραδοτέα	Διοικητική Επαλήθευση / Πιστοποίηση	Επιτόπια Επαλήθευση / Πιστοποίηση
1	Τιμολόγια, ΤΠΥ, ΑΠΥ, κλπ. παραστατικά	✓	✓
2	Αποδεικτικά στοιχεία διαμονής (και voucher όπου απαιτείται), αντίγραφα εισιτηρίων ΜΜΜ, κάρτες επιβίβασης (για μετακίνηση με αεροπλάνο) και αποδεικτικά σύνδεσης των ατόμων που μετακινήθηκαν για τους σκοπούς της έκθεσης με την επιχείρηση (μισθολογικές καταστάσεις, συμβάσεις συνεργασίας, κλπ).	✓	✓
3	Παραστατικά μεταφοράς εκθεσιακού υλικού (δελτία αποστολής εκθεμάτων, παραστατικά μεταφορικής εταιρίας, κλπ) σε εκθέσεις που συμμετείχε η επιχείρηση, για δαπάνες μεταφοράς εκθεμάτων	✓	✓
3	Φωτογραφικό υλικό, κατάλογος, βεβαίωση συμμετοχής και λοιπά αποδεικτικά στοιχεία παρουσίας της επιχείρησης σε έκθεση	✓	✓
4	Έκθεση αναφοράς, φωτογραφικό υλικό, δείγματα και λοιπό αποδεικτικό υλικό εκδηλώσεων μικρής διάρκειας (instorepromotion)	✓	✓
5	Έντυπο πληροφοριακό υλικό (κατάλογοι προϊόντων, prospects κλπ)	✓	✓
6	Αποδεικτικά καταχωρήσεων / διαφήμισης (έντυπης / ηλεκτρονικής), αναφορές καμπάνιας για προβολή σε κοινωνικά δίκτυα	✓	✓

7. Ενέργειες συμβουλευτικής υποστήριξης

α/α	Παραδοτέα	Διοικητική Επαλήθευση / Πιστοποίηση	Επιτόπια Επαλήθευση / Πιστοποίηση
1	Τιμολόγια, ΤΠΥ, ΑΠΥ, κλπ. παραστατικά	✓	✓
2	Συμβάσεις ανεξαρτήτως κόστους δαπάνης, υποβεβλημένες στην ΑΑΔΕ	✓	✓

Εξωστρεφής Επιχειρηματικότητα στη Δυτική Μακεδονία

3	Αντίγραφα μελετών, ερευνών / έκθεση αναφοράς και αποδεικτικά για δαπάνη εξαγωγικού coaching - mentoring		✓
---	---	--	---

8. Μισθολογικό κόστος νέου προσωπικού (με χρήση ρήτρας ευελιξίας, άρθρο 98 ΚΑΝ ΕΕ 1303/2013 και άρθρο 2 παρ. 3 της ΥΑΕΚΕΔ)

α/α	Παραδοτέα	Διοικητική Επαλήθευση / Πιστοποίηση	Επιτόπια Επαλήθευση / Πιστοποίηση
1	Μηνιαίες συγκεντρωτικές μισθοδοτικές Καταστάσεις σφραγισμένες και υπογεγραμμένες από τον Λογιστή ή/και τον Νόμιμο Εκπρόσωπο της Επιχείρησης, για το χρονικό διάστημα επιδότησης της θέσης απασχόλησης, από τις οποίες θα πρέπει να προκύπτουν οι μικτές αποδοχές, ασφαλιστικές και φορολογικές κρατήσεις, λοιπές κρατήσεις, καθαρό πληρωτέο ποσό και μέρες εργασίας/ασφάλισης		✓
2	Αντίγραφο κίνησης λογαριασμού/extrait από το οποίο θα προκύπτουν οι καταβολές της μισθοδοσίας σε τραπεζικό λογαριασμό του εργαζόμενου.		✓
3	Αποδεικτικό υποβολής ΑΠΔ και εξόφλησης ασφαλιστικών εισφορών εργαζόμενου και εργοδότη. Για την πιστοποίηση των ασφαλιστικών εισφορών απαιτείται η προσκόμιση ασφαλιστικής ενημερότητας χωρίς οφειλές.		✓
4	Σε περίπτωση μη δυνατότητας έκδοσης ασφαλιστικής ενημερότητας χωρίς οφειλές, απαιτείται επιπρόσθετα η προσκόμιση των κάτωθι: α) Απόφαση ρύθμισης ΕΦΚΑ (με αριθμό πρωτοκόλλου). β) Πίνακας χρεών οφειλέτη από την ηλεκτρονική πλατφόρμα του ΕΦΚΑ. γ) Οικονομική καρτέλα εργοδότη με ανάλυση χρεώσεων από την ηλεκτρονική πλατφόρμα του ΕΦΚΑ, όπου εμφανίζεται η ανάλυση των οφειλών και των πληρωμένων δόσεων για το επιχορηγούμενο διάστημα της θέσης απασχόλησης. δ) Αντίγραφα Παραστατικών μεταφοράς ή Ταμειακά Παραστατικά ΕΦΚΑ για όλες τις πληρωμές που εξοφλούν τις ρυθμίσεις.		✓
5	Αποδεικτικό υποβολής και εξόφλησης ΦΜΥ. Για την πιστοποίηση των φορολογικών εισφορών		✓

Εξωστρεφής Επιχειρηματικότητα στη Δυτική Μακεδονία

	απαιτείται η προσκόμιση φορολογικής ενημερότητας χωρίς οφειλές.		
6	Σε περίπτωση μη δυνατότητας έκδοσης φορολογικής ενημερότητας χωρίς οφειλές, απαιτείται επιπρόσθετα η προσκόμιση προσωρινών δηλώσεων παρακρατούμενων φόρων και στοιχεία πληρωμών από το taxisnet για το επιχορηγούμενο διάστημα της θέσης απασχόλησης, εφόσον η επιχορηγούμενη θέση εργασίας επιβαρύνεται με ΦΜΥ.		✓
7	Αναγγελία πρόσληψης στον ΟΑΕΔ		✓
8	Αντίγραφο ταυτότητας (φωτοτυπία) νεοπροσλαμβανομένου		✓
9	ΑΠΔ (αποδεικτικό υποβολής και ανάλυση αυτής σε αρχείο csl) για το χρονικό διάστημα επιδότησης της θέσης απασχόλησης.		✓
10	Υ/Δ θεωρημένη για το γνήσιο της υπογραφής από τον νόμιμο εκπρόσωπο, ότι οι υποβαλλόμενες δαπάνες της μισθοδοσίας δεν αφορούν εργαζόμενους που είναι συγγενείς α΄ και β΄ βαθμού με τους εταίρους/μετόχους της επιχείρησης.		✓
11	Αντίγραφο πίνακα προσωπικού της επιθεώρησης εργασίας (Έντυπο 4)		✓
12.	Βεβαίωση Προυπηρεσίας των Νεοπροσλαμβανόμενων από τον Ηλεκτρονικό Εθνικό Φορέα Κοινωνικής ασφάλισης (e-ΕΦΚΑ)		✓

Γ. ΠΑΡΑΔΟΤΕΑ ΟΙΚΟΝΟΜΙΚΟΥ ΑΝΤΙΚΕΙΜΕΝΟΥ

α/α	Παραδοτέα	Διοικητική Επαλήθευση / Πιστοποίηση	Επιτόπια Επαλήθευση / Πιστοποίηση
1	Παραστατικά τιμολόγησης και διακίνησης ή στοιχεία ισοδύναμης αποδεικτικής αξίας	✓	✓
2	Αποδεικτικά στοιχεία εξοφλήσεων / προκαταβολών των παραστατικών δαπανών	✓	✓
3	Αποδεικτικά καταβολής ασφαλιστικών εισφορών (εργαζόμενου και εργοδότη) και Καταβολής ΦΜΥ	✓	✓
4	Λογιστικές εγγραφές και καταχωρήσεις	✓	✓
5	Μητρώο Παγίων		✓
6	Σύμβαση εκχώρησης επιχορήγησης και στοιχεία εκταμίευσης εφόσον εκχωρήθηκε η Δημόσια Χρηματοδότηση	✓	✓
7	Δανειακή Σύμβαση και στοιχεία εκταμίευσης εφόσον χρησιμοποιήθηκε δάνειο στην επένδυση	✓	✓

Εξωστρεφής Επιχειρηματικότητα στη Δυτική Μακεδονία

Για το οικονομικό αντικείμενο επισημαίνεται ότι :

- Τα στοιχεία που θα πρέπει να τηρούνται από τους δικαιούχους των ενισχύσεων συνοδεύονται υποχρεωτικά από τα προβλεπόμενα από την ισχύουσα κάθε φορά ελληνική φορολογική νομοθεσία φορολογικά και λογιστικά έγγραφα κατά περίπτωση (π.χ. καρτέλες προμηθευτών, εξοφλητικές αποδείξεις όπου απαιτείται, extrait, ΤΠΥ, παραστατικά τιμολόγησης ή/και διακίνησης, παραστατικά μεταφοράς από εξωτερικό, κλπ.) για την τεκμηρίωση της ορθής υλοποίησης του Οικονομικού Αντικειμένου.
- Απαραίτητα παραστατικά θεωρούνται τα εξοφλημένα τιμολόγια πώλησης, παροχής υπηρεσιών και λοιπά παραστατικά τιμολόγησης του προμηθευτή προς την επιχείρηση.
- Είναι δυνατή η πιστοποίηση δαπανών κατά την Ενδιάμεση Επαλήθευση με τη μορφή προκαταβολών προς τους προμηθευτές, με την προϋπόθεση ότι οι προκαταβολές αυτές δεν θα ξεπερνούν το 50% του εγκεκριμένου επιχορηγούμενου οικονομικού αντικειμένου. Στις περιπτώσεις αυτές, απαιτούνται έγγραφα στα οποία καταγράφονται οι όροι συναλλαγής (πχ. Προτιμολόγιο, Προσφορά, Ιδιωτικό Συμφωνητικό κλπ).
- Στα παραστατικά θα πρέπει να αναφέρεται η επωνυμία/ΑΦΜ του προμηθευτή, να περιγράφονται αναλυτικά όλα τα επιμέρους στοιχεία (η περιγραφή να είναι συμβατή με την ανάλυση του φυσικού αντικειμένου στην αντίστοιχη απόφαση ένταξης) και οι ποσότητες (ή διάρκεια υπηρεσιών).
- Στα παραστατικά θα πρέπει να είναι εμφανή και διαχωρίσιμα τα τμήματα των δαπανών που εμπίπτουν στο οικονομικό αντικείμενο του έργου. Επίσης, θα πρέπει να είναι εμφανείς ή να μπορούν να εξαχθούν σαφώς οι καθαρές αξίες χωρίς ΦΠΑ
- Οι δικαιούχοι θα πρέπει να τηρούν τα στοιχεία του οικονομικού αντικειμένου κατά τέτοιο τρόπο, ώστε να διασφαλίζεται η επαρκής διαδρομή ελέγχου (να είναι σαφής και διαχωρίσιμη κάθε δαπάνη μέχρι επιπέδου Κατηγορίας Δαπανών για κάθε παραστατικό που εκδίδεται από πλευράς προμηθευτών).
- Τα όργανα ελέγχου κατά την πιστοποίηση του Οικονομικού Αντικειμένου των δαπανών μπορούν να ζητήσουν, με αιτιολόγηση της αναγκαιότητας, οποιοδήποτε στοιχείο κρίνουν απαραίτητο, για την απόδειξη της καλής εκτέλεσης του έργου και την πλήρη συμμόρφωση με τους όρους της αντίστοιχης απόφασης ένταξης
- Οι δικαιούχοι υποχρεούνται να διευκολύνουν το έργο των οργάνων ελέγχου, παρέχοντας κάθε δυνατό στοιχείο, πληροφορία ή διευκρίνιση υποβοηθώντας την ορθή και ακριβή ολοκλήρωση του ελέγχου και να παρίστανται κατά την επιτόπια επαλήθευση (τουλάχιστον ο Υπεύθυνος Έργου).

Πέραν των παραδοτέων Φυσικού και Οικονομικού Αντικειμένου που καθορίστηκαν στις προηγούμενες σελίδες, επισημαίνεται ότι για την ολοκλήρωση και παραλαβή ενός έργου απαιτείται να πληρούνται όσα αναφέρονται στην Ενότητα 12. ΟΛΟΚΛΗΡΩΣΗ ΦΥΣΙΚΟΥ & ΟΙΚΟΝΟΜΙΚΟΥ ΑΝΤΙΚΕΙΜΕΝΟΥ ΚΑΙ ΠΑΡΑΛΑΒΗ ΕΡΓΩΝ του κυρίως σώματος της Αναλυτικής Πρόσκλησης.

Εξωστρεφής Επιχειρηματικότητα στη Δυτική Μακεδονία**ΠΑΡΑΡΤΗΜΑ IV: ΟΡΙΣΜΟΣ ΜΜΕ****Άρθρο 1 - Επιχείρηση**

Επιχείρηση θεωρείται κάθε μονάδα, ανεξάρτητα από τη νομική της μορφή, που ασκεί οικονομική δραστηριότητα. Σε αυτές περιλαμβάνονται ειδικότερα αυταπασχολούμενα άτομα και οικογενειακές επιχειρήσεις που ασκούν βιοτεχνική ή άλλη δραστηριότητα, καθώς και προσωπικές εταιρείες ή ενώσεις προσώπων που ασκούν τακτικά μια οικονομική δραστηριότητα.

Άρθρο 2 - Αριθμός απασχολούμενων και οικονομικά όρια προσδιορίζονται τις κατηγορίες επιχειρήσεων

Η κατηγορία των πολύ μικρών, μικρών και μεσαίων επιχειρήσεων («ΜΜΕ») αποτελείται από επιχειρήσεις που απασχολούν λιγότερους από 250 εργαζομένους και των οποίων ο ετήσιος κύκλος εργασιών δεν υπερβαίνει τα 50 εκατ. ευρώ και/ή το σύνολο του ετήσιου ισολογισμού δεν υπερβαίνει τα 43 εκατ. ευρώ.

Στην κατηγορία των ΜΜΕ, ως μικρή επιχείρηση ορίζεται η επιχείρηση η οποία απασχολεί λιγότερους από 50 εργαζομένους και της οποίας ο ετήσιος κύκλος εργασιών και/ή το σύνολο του ετήσιου ισολογισμού δεν υπερβαίνει τα 10 εκατ. ευρώ.

Στην κατηγορία των ΜΜΕ, ως πολύ μικρή επιχείρηση ορίζεται η επιχείρηση η οποία απασχολεί λιγότερους από 10 εργαζομένους και της οποίας ο ετήσιος κύκλος εργασιών και/ή το σύνολο του ετήσιου ισολογισμού δεν υπερβαίνει τα 2 εκατ. ευρώ.

Άρθρο 3 - Τύποι επιχειρήσεων που λαμβάνονται υπόψη για τον υπολογισμό του αριθμού απασχολούμενων και των χρηματικών ποσών

«Ανεξάρτητη επιχείρηση» είναι κάθε επιχείρηση που δεν χαρακτηρίζεται ως συνεργαζόμενη επιχείρηση κατά την έννοια της παραγράφου 2 ή ως συνδεδεμένη επιχείρηση κατά την έννοια της παραγράφου 3.

«Συνεργαζόμενες επιχειρήσεις» είναι όλες οι επιχειρήσεις που δεν χαρακτηρίζονται ως συνδεδεμένες κατά την έννοια της παραγράφου 3 και μεταξύ των οποίων υπάρχει η ακόλουθη σχέση: μια επιχείρηση (ανάντη επιχείρηση) κατέχει, μόνη ή από κοινού με μία ή περισσότερες συνδεδεμένες επιχειρήσεις κατά την έννοια της παραγράφου 3, το 25 % ή περισσότερο του κεφαλαίου ή των δικαιωμάτων ψήφου μιας άλλης επιχείρησης (κατάντη επιχείρησης).

Ωστόσο, μια επιχείρηση μπορεί να χαρακτηριστεί ως ανεξάρτητη, μη έχουσα δηλαδή συνεργαζόμενες επιχειρήσεις, ακόμη και εάν το όριο του 25 % καλύπτεται ή υπερκαλύπτεται, εφόσον το ποσοστό αυτό ελέγχεται από τις ακόλουθες κατηγορίες επενδυτών και υπό την προϋπόθεση ότι αυτοί δεν είναι, μεμονωμένα ή από κοινού, συνδεδεμένοι κατά την έννοια της παραγράφου 3 με την εν λόγω επιχείρηση:

α) δημόσιες εταιρείες συμμετοχών, εταιρείες επιχειρηματικού κεφαλαίου, φυσικά πρόσωπα ή ομάδες φυσικών προσώπων που ασκούν συστηματικά δραστηριότητες σε επενδύσεις επιχειρηματικού κεφαλαίου και επενδύουν ίδια κεφάλαια σε μη εισηγμένες στο χρηματιστήριο επιχειρήσεις (business angels), εφόσον το σύνολο της επένδυσης αυτής σε μία επιχείρηση δεν υπερβαίνει τα 1.250.000 ευρώ,

Εξωστρεφής Επιχειρηματικότητα στη Δυτική Μακεδονία

- β) πανεπιστήμια ή ερευνητικά κέντρα μη κερδοσκοπικού σκοπού,
- γ) θεσμικοί επενδυτές, συμπεριλαμβανομένων των ταμείων περιφερειακής ανάπτυξης,
- δ) αυτόνομες τοπικές αρχές με ετήσιο προϋπολογισμό μικρότερο από 10 εκατ. ευρώ και με λιγότερους από 5.000 κατοίκους.
3. «Συνδεδεμένες επιχειρήσεις» είναι οι επιχειρήσεις που διατηρούν μεταξύ τους μία από τις ακόλουθες σχέσεις:
- α) μία επιχείρηση κατέχει την πλειοψηφία των δικαιωμάτων ψήφου των μετόχων ή των εταίρων άλλης επιχείρησης,
- β) μία επιχείρηση έχει το δικαίωμα να διορίζει ή να παύει την πλειοψηφία των μελών του διοικητικού, διαχειριστικού ή εποπτικού οργάνου άλλης επιχείρησης,
- γ) μία επιχείρηση έχει το δικαίωμα να ασκεί κυριαρχική επιρροή σε άλλη επιχείρηση βάσει σύμβασης που έχει συνάψει με αυτήν ή δυνάμει ρήτρας του καταστατικού της τελευταίας,
- δ) μία επιχείρηση που είναι μέτοχος ή εταίρος άλλης επιχείρησης ελέγχει μόνη της, βάσει συμφωνίας που έχει συνάψει με άλλους μετόχους ή εταίρους της εν λόγω επιχείρησης, την πλειοψηφία των δικαιωμάτων ψήφου των μετόχων ή των εταίρων αυτής της επιχείρησης.

Τεκμαίρεται ότι δεν υπάρχει κυριαρχική επιρροή, εφόσον οι επενδυτές που αναφέρονται στην παράγραφο 2 δεύτερο εδάφιο δεν υπεισέρχονται άμεσα ή έμμεσα στη διαχείριση της εξεταζόμενης επιχείρησης, με την επιφύλαξη των δικαιωμάτων που έχουν με την ιδιότητά τους ως μετόχων ή εταίρων.

Συνδεδεμένες θεωρούνται επίσης οι επιχειρήσεις που διατηρούν μια από τις σχέσεις που αναφέρονται στο πρώτο εδάφιο μέσω μιας ή περισσότερων άλλων επιχειρήσεων ή μέσω οποιουδήποτε από τους επενδυτές που αναφέρονται στην παράγραφο 2.

Οι επιχειρήσεις που διατηρούν μια από τις εν λόγω σχέσεις μέσω φυσικού προσώπου ή ομάδας φυσικών προσώπων που ενεργούν από κοινού θεωρούνται επίσης συνδεδεμένες επιχειρήσεις, εφόσον ασκούν το σύνολο ή τμήμα των δραστηριοτήτων τους στην ίδια αγορά ή σε όμορες αγορές. Ως «όμορη αγορά» νοείται η αγορά προϊόντος ή υπηρεσίας που βρίσκεται αμέσως ανάντη ή κατόντη της σχετικής αγοράς.

4. Εκτός από τις περιπτώσεις που ορίζονται στην παράγραφο 2 δεύτερο εδάφιο, μια επιχείρηση δεν μπορεί να θεωρηθεί ΜΜΕ εάν το 25 % ή περισσότερο του κεφαλαίου της ή των δικαιωμάτων ψήφου της ελέγχεται, άμεσα ή έμμεσα, από έναν ή περισσότερους δημόσιους φορείς, μεμονωμένα ή από κοινού.

5. Μία επιχείρηση μπορεί να υποβάλει δήλωση σχετικά με την ιδιότητά της ως ανεξάρτητης, συνεργαζόμενης ή συνδεδεμένης επιχείρησης, καθώς και σχετικά με τα στοιχεία που αφορούν τα αριθμητικά όρια που αναφέρονται στο άρθρο 2. Η δήλωση αυτή μπορεί να υποβληθεί ακόμη και εάν η διασπορά κεφαλαίου δεν επιτρέπει να καθοριστεί επακριβώς ποιος το κατέχει, οπότε η επιχείρηση δηλώνει υπεύθυνα ότι μπορεί εύλογα να υποθέσει ότι δεν ανήκει, κατά ποσοστό 25 % ή περισσότερο, σε μια επιχείρηση ή, από κοινού, σε περισσότερες επιχειρήσεις που είναι συνδεδεμένες μεταξύ τους. Οι δηλώσεις αυτές πραγματοποιούνται με την επιφύλαξη των ελέγχων και εξακριβώσεων που προβλέπονται από τις εθνικές ή ενωσιακές διατάξεις.

Εξωστρεφής Επιχειρηματικότητα στη Δυτική Μακεδονία

Άρθρο 4 - Στοιχεία για τον υπολογισμό του αριθμού απασχολούμενων και των χρηματικών ποσών και περίοδος αναφοράς

1. Τα στοιχεία που χρησιμοποιούνται για τον υπολογισμό του αριθμού απασχολούμενων και των χρηματικών ποσών είναι εκείνα που αφορούν την τελευταία κλεισμένη διαχειριστική χρήση και υπολογίζονται σε ετήσια βάση. Λαμβάνονται υπόψη κατά την ημερομηνία κλεισίματος των λογαριασμών. Το ύψος του κύκλου εργασιών υπολογίζεται χωρίς τον φόρο προστιθέμενης αξίας (ΦΠΑ) και χωρίς άλλους έμμεσους φόρους.

2. Όταν, κατά την ημερομηνία κλεισίματος των λογαριασμών και σε ετήσια βάση, μια επιχείρηση βρίσκεται πάνω ή κάτω από τα όρια τα σχετικά με τον αριθμό απασχολούμενων ή τα χρηματικά όρια που αναφέρονται στο άρθρο 2, η κατάσταση αυτή έχει ως αποτέλεσμα την απόκτηση ή την απώλεια της ιδιότητας της μεσαίας, μικρής ή πολύ μικρής επιχείρησης μόνον εάν η υπέρβαση των εν λόγω ορίων επαναληφθεί επί δύο διαδοχικά οικονομικά έτη.

3. Στην περίπτωση νεοσύστατων επιχειρήσεων, οι λογαριασμοί των οποίων δεν έχουν κλείσει ακόμη, τα στοιχεία που λαμβάνονται υπόψη πρέπει να προκύπτουν από καλόπιστες εκτιμήσεις που πραγματοποιούνται κατά τη διάρκεια του οικονομικού έτους.

Άρθρο 5 - Ο αριθμός απασχολούμενων

Ο αριθμός απασχολούμενων ατόμων αντιστοιχεί στον αριθμό ετήσιων μονάδων εργασίας (ΕΜΕ), δηλαδή στον αριθμό εργαζομένων πλήρους απασχόλησης που εργάστηκαν στην εξεταζόμενη επιχείρηση ή για λογαριασμό αυτής επί ολόκληρο το υπόψη έτος. Τα άτομα που δεν εργάστηκαν ολόκληρο το έτος, οι εργαζόμενοι μερικής απασχόλησης, ανεξάρτητα από τη διάρκεια, και οι εργαζόμενοι σε εποχική βάση αντιστοιχούν σε κλάσματα των ΕΜΕ. Στον αριθμό απασχολούμενων περιλαμβάνονται:

α) οι μισθωτοί

β) τα άτομα που εργάζονται για την επιχείρηση, έχουν σχέση εξάρτησης προς αυτήν και εξομοιώνονται με μισθωτούς με βάση το εθνικό δίκαιο,

γ) οι ιδιοκτήτες επιχειρηματίες,

δ) οι εταίροι που ασκούν τακτική δραστηριότητα εντός της επιχείρησης και προσπορίζονται οικονομικά οφέλη από την επιχείρηση.

Οι μαθητευόμενοι ή οι σπουδαστές που βρίσκονται σε επαγγελματική κατάρτιση στο πλαίσιο σύμβασης μαθητείας ή επαγγελματικής κατάρτισης δεν συνυπολογίζονται στον αριθμό απασχολούμενων. Η διάρκεια των αδειών μητρότητας ή των γονικών αδειών δεν συνυπολογίζεται.

Άρθρο 6 - Καθορισμός των στοιχείων της επιχείρησης

1. Στην περίπτωση ανεξάρτητης επιχείρησης, ο καθορισμός των στοιχείων, συμπεριλαμβανομένου του αριθμού απασχολούμενων, πραγματοποιείται αποκλειστικά με βάση τους λογαριασμούς αυτής της επιχείρησης.

2. Στην περίπτωση επιχείρησης που συνεργάζεται ή συνδέεται με άλλες επιχειρήσεις, ο καθορισμός των στοιχείων, συμπεριλαμβανομένου του αριθμού απασχολούμενων, γίνεται με βάση τους λογαριασμούς και τα λοιπά στοιχεία της επιχείρησης, ή — εφόσον υπάρχουν— τους ενοποιημένους λογαριασμούς της επιχείρησης ή τους ενοποιημένους

Εξωστρεφής Επιχειρηματικότητα στη Δυτική Μακεδονία

λογαριασμούς στους οποίους περιλαμβάνεται και η εξεταζόμενη επιχείρηση βάσει ενοποίησης.

Στα στοιχεία που αναφέρονται στο πρώτο εδάφιο προστίθενται τα στοιχεία των επιχειρήσεων που ενδεχομένως συνεργάζονται με την εξεταζόμενη επιχείρηση, οι οποίες βρίσκονται αμέσως ανάντη ή κατόντη της εν λόγω επιχείρησης. Τα στοιχεία συγκεντρώνονται κατ' αναλογία προς το ποσοστό συμμετοχής στο κεφάλαιο ή στα δικαιώματα ψήφου (το υψηλότερο από τα δύο αυτά ποσοστά). Σε περίπτωση διασταυρωμένης συμμετοχής, λαμβάνεται υπόψη το υψηλότερο των ποσοστών αυτών.

Στα στοιχεία που αναφέρονται στο πρώτο και το δεύτερο εδάφιο προστίθεται το 100 % των στοιχείων των επιχειρήσεων που ενδεχομένως συνδέονται άμεσα ή έμμεσα με την εξεταζόμενη επιχείρηση και τα οποία δεν περιλαμβάνονται ήδη στους λογαριασμούς βάσει ενοποίησης.

3. Για την εφαρμογή της παραγράφου 2, τα στοιχεία των επιχειρήσεων που συνεργάζονται με την εξεταζόμενη επιχείρηση προκύπτουν από τους λογαριασμούς και τα λοιπά στοιχεία τους, ενοποιημένα εφόσον υπάρχουν. Σε αυτά προστίθεται το 100 % των στοιχείων των επιχειρήσεων που συνδέονται με αυτές τις συνεργαζόμενες επιχειρήσεις, εκτός εάν τα στοιχεία τους περιλαμβάνονται ήδη βάσει ενοποίησης.

Για την εφαρμογή επίσης της παραγράφου 2, τα στοιχεία των επιχειρήσεων που συνδέονται με την εξεταζόμενη επιχείρηση προκύπτουν από τους λογαριασμούς και τα λοιπά στοιχεία τους, ενοποιημένα εφόσον υπάρχουν. Στα στοιχεία αυτά προστίθενται κατ' αναλογία τα στοιχεία των επιχειρήσεων που ενδεχομένως συνεργάζονται με τις συνδεδεμένες αυτές επιχειρήσεις, οι οποίες βρίσκονται αμέσως ανάντη ή κατόντη αυτών, εάν δεν περιλαμβάνονται ήδη στους ενοποιημένους λογαριασμούς σε αναλογία τουλάχιστον ισοδύναμη με το ποσοστό που ορίζεται στην παράγραφο 2 δεύτερο εδάφιο.

4. Όταν ο αριθμός απασχολούμενων δεδομένης επιχείρησης δεν προκύπτει από τους ενοποιημένους λογαριασμούς, υπολογίζεται συγκεντρώνοντας κατ' αναλογία τα στοιχεία από τις επιχειρήσεις που συνεργάζονται με την εν λόγω επιχείρηση, και προσθέτοντας τα στοιχεία από τις επιχειρήσεις που συνδέονται μαζί της.

Εξωστρεφής Επιχειρηματικότητα στη Δυτική Μακεδονία

ΠΑΡΑΡΤΗΜΑ V: ΟΡΙΣΜΟΣ ΠΡΟΒΛΗΜΑΤΙΚΩΝ ΕΠΙΧΕΙΡΗΣΕΩΝ

όπως αυτή ορίζεται στις
Κατευθυντήριες γραμμές σχετικά με τις κρατικές ενισχύσεις για τη διάσωση και
αναδιάρθρωση μη χρηματοπιστωτικών προβληματικών επιχειρήσεων
(2014/C 249/01)

Α) «Προβληματική Επιχείρηση»: η επιχείρηση για την οποία συντρέχει τουλάχιστον μία από τις ακόλουθες προϋποθέσεις:

1. εάν πρόκειται για εταιρεία περιορισμένης ευθύνης (πλην ΜΜΕ που δεν έχει συμπληρώσει τριετία από τη σύστασή της ή, όσον αφορά την επιλεξιμότητα για ενίσχυση χρηματοδότησης επιχειρηματικού κινδύνου, ΜΜΕ που δεν έχει συμπληρώσει επταετία από την πρώτη εμπορική της πώληση, η οποία πληροί τα κριτήρια για επενδύσεις χρηματοδότησης επιχειρηματικού κινδύνου κατόπιν ελέγχου με τη δέουσα επιμέλεια από τον επιλεγμένο ενδιάμεσο χρηματοπιστωτικό οργανισμό), όταν έχει απολεσθεί πάνω από το ήμισυ του εγγεγραμμένου της κεφαλαίου λόγω συσσωρευμένων ζημιών. Αυτό ισχύει όταν από την αφαίρεση των συσσωρευμένων ζημιών από τα αποθεματικά (και όλα τα άλλα στοιχεία που θεωρούνται εν γένει ως μέρος των ιδίων κεφαλαίων της εταιρείας) προκύπτει αρνητικό σωρευτικό ποσό που υπερβαίνει το ήμισυ του εγγεγραμμένου κεφαλαίου. Για την εφαρμογή της παρούσας διάταξης, ο όρος «εταιρεία περιορισμένης ευθύνης» παραπέμπει ειδικότερα στα είδη εταιρειών που αναφέρονται στο παράρτημα I της οδηγίας 2013/34/ΕΕ του Ευρωπαϊκού Κοινοβουλίου και του Συμβουλίου (1) και ο όρος «κεφάλαιο» περιλαμβάνει, ενδεχομένως, και κάθε διαφορά από έκδοση υπέρ το άρτιο·

2. εάν πρόκειται για εταιρεία στην οποία τουλάχιστον ορισμένα μέλη έχουν απεριόριστη ευθύνη για τα χρέη της εταιρείας (πλην ΜΜΕ που δεν έχει συμπληρώσει τριετία από τη σύστασή της ή, όσον αφορά την επιλεξιμότητα για ενίσχυση χρηματοδότησης επιχειρηματικού κινδύνου, ΜΜΕ που δεν έχει συμπληρώσει επταετία από την πρώτη εμπορική της πώληση, η οποία πληροί τα κριτήρια για επενδύσεις χρηματοδότησης επιχειρηματικού κινδύνου κατόπιν ελέγχου με τη δέουσα επιμέλεια από τον επιλεγμένο ενδιάμεσο χρηματοπιστωτικό οργανισμό), εφόσον έχει απολεσθεί πάνω από το ήμισυ του κεφαλαίου της, όπως εμφανίζεται στους λογαριασμούς της εταιρείας, λόγω συσσωρευμένων ζημιών. Για την εφαρμογή της παρούσας διάταξης, ο όρος «εταιρεία στην οποία τουλάχιστον ορισμένα μέλη έχουν απεριόριστη ευθύνη για τα χρέη της εταιρείας» παραπέμπει ειδικότερα στα είδη εταιρειών που αναφέρονται στο παράρτημα II της οδηγίας 2013/34/ΕΕ·

3. εάν πρόκειται για εταιρεία που υπάγεται σε συλλογική πτωχευτική διαδικασία ή πληροί τις προϋποθέσεις του εθνικού δικαίου που τη διέπει όσον αφορά την υπαγωγή της σε συλλογική πτωχευτική διαδικασία μετά από αίτημα των πιστωτών της·

4. εάν πρόκειται για επιχείρηση που έχει λάβει ενίσχυση διάσωσης και δεν έχει ακόμη αποπληρώσει το δάνειο ή λύσει τη σύμβαση εγγύησης ή που έχει λάβει ενίσχυση αναδιάρθρωσης και υπόκειται ακόμη σε σχέδιο αναδιάρθρωσης·

5. εάν πρόκειται για άλλη επιχείρηση εκτός ΜΜΕ, εφόσον τα τελευταία δύο έτη:

a) ο δείκτης χρέους προς ίδια κεφάλαια της επιχείρησης είναι υψηλότερος του 7,5 και

b) ο δείκτης κάλυψης χρηματοοικονομικών υποχρεώσεων της επιχείρησης (EBITDA interest coverage ratio) είναι κάτω του 1,0.

Η εξέταση μιας επιχείρησης για να διαπιστωθεί αν αυτή είναι προβληματική, γίνεται τόσο σε επίπεδο αιτούσας επιχείρησης όσο και σε επίπεδο ενιαίας επιχείρησης (αιτούσα επιχείρηση και τυχόν συνδεδεμένες με αυτή επιχειρήσεις), ανεξάρτητα αν υφίσταται για αυτές υποχρέωση σύνταξης ενοποιημένων οικονομικών καταστάσεων)

Εξωστρεφής Επιχειρηματικότητα στη Δυτική Μακεδονία

Β) Το σύνολο των επιχειρήσεων θα δηλώνουν υπευθύνως ότι: «Η επιχείρηση δεν έχει λάβει ενίσχυση διάσωσης ή αναδιάρθρωσης, ή η επιχείρηση έχει λάβει ενίσχυση διάσωσης αλλά έχει αποπληρώσει το δάνειο και έχει λύσει τη σύμβαση εγγύησης ή η επιχείρηση έχει λάβει ενίσχυση αναδιάρθρωσης η οποία έχει ολοκληρωθεί».

Εξωστρεφής Επιχειρηματικότητα στη Δυτική Μακεδονία

**ΠΑΡΑΡΤΗΜΑ VI: ΤΥΠΙΚΕΣ ΠΡΟΫΠΟΘΕΣΕΙΣ ΣΥΜΜΕΤΟΧΗΣ ΚΑΙ
ΚΡΙΤΗΡΙΑ ΑΞΙΟΛΟΓΗΣΗΣ**

Η περιλαμβάνει 3 (τρία) στάδια:

- ΣΤΑΔΙΟ Α : έλεγχος πληρότητας.
- ΣΤΑΔΙΟ Β : έλεγχος επιλεξιμότητας πρότασης.
- ΣΤΑΔΙΟ Γ : αξιολόγηση των προτάσεων ανά ομάδα κριτηρίων.

Οι έλεγχοι των σταδίων Α και Β απαιτούν την εκπλήρωση όλων των κριτηρίων.

Εξωστρεφής Επιχειρηματικότητα στη Δυτική Μακεδονία

ΣΤΑΔΙΟ Α΄ Έλεγχος πληρότητας πρότασης				
ΚΡΙΤΗΡΙΟ	ΕΞΕΙΔΙΚΕΥΣΗ	ΤΙΜΗ / ΒΑΘΜΟΛΟΓΙΑ	ΣΤΑΘΜΙΣΗ	ΑΠΟΤΕΛΕΣΜΑ
Τυπική πληρότητα της υποβαλλόμενης πρότασης	Εξετάζεται αν, για την υποβολή της πρότασης, ακολουθήθηκε η προβλεπόμενη διαδικασία, είναι εμπρόθεσμη, αν τα τυποποιημένα έντυπα είναι συμπληρωμένα και έχουν επισυναφθεί όλα τα συνοδευτικά έγγραφα σύμφωνα με τα αναφερόμενα στη σχετική πρόσκληση	ναι/όχι		
Απαιτείται θετική αξιολόγηση (ΝΑΙ) σε όλα τα παραπάνω κριτήρια,			ΣΥΝΟΛΙΚΟ ΑΠΟΤΕΛΕΣΜΑ	ΝΑΙ/ΟΧΙ

Εξωστρεφής Επιχειρηματικότητα στη Δυτική Μακεδονία

ΤΥΠΙΚΕΣ ΠΡΟΥΠΟΘΕΣΕΙΣ ΣΥΜΜΕΤΟΧΗΣ - ΣΤΑΔΙΟ Β΄ Έλεγχος επιλεξιμότητας πρότασης			
Α/Α	ΠΡΟΫΠΟΘΕΣΗ	ΝΑΙ	ΟΧΙ
1	Να δραστηριοποιείται στην ελληνική επικράτεια		
2	Να έχει κλείσει πριν την ημερομηνία ηλεκτρονικής υποβολής της πρότασης χρηματοδότησης τουλάχιστον δύο (2) πλήρεις διαχειριστικές χρήσεις δωδεκάμηνης διάρκειας		
3	<u>Για υφιστάμενες επιχειρήσεις:</u> Να διαθέτει πριν την ημερομηνία ηλεκτρονικής υποβολής της πρότασης χρηματοδότησης τον/τους επιλέξιμους ΚΑΔ της επένδυσης, σύμφωνα με το Παράρτημα VII «ΕΠΙΛΕΞΙΜΟΙ ΤΟΜΕΙΣ ΔΡΑΣΤΗΡΙΟΤΗΤΑΣ (ΚΑΔ)».		
4	Να δηλώσει ως τόπο/τόπους για την υλοποίηση των ενεργειών της παρούσας δράσης αποκλειστικά την περιφέρεια Δυτικής Μακεδονίας.		
5	Να έχει ή να δεσμεύεται ότι θα έχει την ιδιότητα της ΜΜΕ σύμφωνα με τη Σύσταση της Επιτροπής 2003/361/ΕΚ		
6	Να λειτουργεί ή να δεσμεύεται ότι θα λειτουργεί νόμιμα διαθέτοντας την κατάλληλη, σύμφωνα με την κείμενη νομοθεσία, άδεια λειτουργίας. Στην περίπτωση που η άδεια δεν έχει εκδοθεί ή έχει λήξει χρονικά, απαιτείται η προσκόμιση της σχετικής αίτησης έκδοσης/ανανέωσης αυτής. Σε περίπτωση που δεν απαιτείται άδεια λειτουργίας, ΥΔ του Νόμιμου Εκπροσώπου στην οποία θα δηλώνεται ότι για το σύνολο των δραστηριοτήτων της επιχείρησης δεν απαιτείται η έκδοση άδειας λειτουργίας ή έγγραφο απαλλαγής από την σχετική υποχρέωση		
7	Να λειτουργεί ή να δεσμεύεται ότι θα λειτουργεί αποκλειστικά με μία από τις ακόλουθες μορφές επιχειρήσεων εταιρικού/εμπορικού χαρακτήρα: [Ανώνυμη Εταιρία, Εταιρία Περιορισμένης Ευθύνης, Ομόρρυθμη Εταιρία ή Ετερόρρυθμη Εταιρία, Ι.Κ.Ε, Ατομική Επιχείρηση, Κοινωνική Συνεταιριστική Επιχείρηση του Ν. 4430/2016 ως ισχύει, Συνεταιρισμός], και να τηρεί ή να δεσμευτεί ότι θα τηρεί εφόσον εγκριθούν απλογραφικά ή διπλογραφικά βιβλία του ν.4308/2014, όπως ισχύει.		
8	Να μην είναι επιχείρηση (ως ενιαία) που αντιμετωπίζει δυσχέρειες, κατά την έννοια των ενωσιακών κανόνων για τις κρατικές ενισχύσεις, σύμφωνα με το άρθρο 3 παρ. 3 περίπτωση δ του Κανονισμού 1301/2013 (Παράρτημα VI «Ορισμός Προβληματικής Επιχείρησης» της παρούσας Πρόσκλησης).		
9	<u>Για υφιστάμενες επιχειρήσεις:</u> Να μη βρίσκεται υπό πτώχευση, εκκαθάριση ή αναγκαστική διαχείριση		
10	Να μην εκκρεμεί σε βάρος της ανάκτηση κρατικής ενίσχυσης έπειτα από απόφαση της Ευρωπαϊκής Επιτροπής με την οποία μια ενίσχυση κηρύσσεται παράνομη και ασυμβίβαστη με την εσωτερική αγορά.		
11	Να δεσμευτεί ότι οι δαπάνες που περιλαμβάνονται στη συγκεκριμένη αίτηση χρηματοδότησης δεν έχουν χρηματοδοτηθεί, ενταχθεί και δεν θα υποβληθούν προς έγκριση χρηματοδότησης σε άλλο πρόγραμμα που χρηματοδοτείται από εθνικούς ή κοινοτικούς πόρους		

Εξωστρεφής Επιχειρηματικότητα στη Δυτική Μακεδονία

12	Το συνολικό ποσό των ενισχύσεων ήσσονος σημασίας που έχει λάβει στο παρελθόν η δεδομένη επιχείρηση (ενιαία επιχείρηση), συμπεριλαμβανομένης της ενίσχυσης από αυτή τη Δράση, να μην υπερβαίνει το ποσό των 200.000 ευρώ (ή 100.000 ευρώ για τον τομέα των οδικών εμπορευματικών μεταφορών για λογαριασμό τρίτων) μέσα σε μία τριετία (τρέχον ημερολογιακό έτος και τα δύο (2) προηγούμενα ημερολογιακά έτη) πριν από τον χρόνο χορήγησης (έκδοση απόφαση ένταξης Πράξης) του εννόμου δικαιώματος της ενίσχυσης.		
13	Να διαθέτει ή να δεσμευτεί με υπεύθυνη δήλωση του Νόμιμου Εκπροσώπου ότι μέχρι την ολοκλήρωση της επένδυσης θα μεριμνήσει για τις κατάλληλες υποδομές και υπηρεσίες με σκοπό την ελαχιστοποίηση των εμποδίων και τη διευκόλυνση της πρόσβασης σε αυτές, όπου αυτό είναι απαραίτητο και αναγκαίο, ατόμων με αναπηρία, σύμφωνα με τα προβλεπόμενα στο άρθρο 7 του Κανονισμού (ΕΕ) αριθ. 1303/2013 του Ευρωπαϊκού Κοινοβουλίου και του Συμβουλίου, της 17ης Δεκεμβρίου 2013, περί καθορισμού γενικών διατάξεων για το Ευρωπαϊκό Ταμείο Περιφερειακής Ανάπτυξης, το Ευρωπαϊκό Κοινωνικό Ταμείο και το Ταμείο Συνοχής και την κατάργηση του κανονισμού (ΕΚ) αριθ. 1083/2006		
14	Να μην συντρέχουν λόγοι αποκλεισμού του άρθρου 40 του Ν. 4488/2017 (Α137/13.09.2017)		
15	Να τηρείται η νομοθεσία περί υγείας και ασφάλειας των εργαζομένων και πρόληψης του επαγγελματικού κινδύνου		
16	Για υφιστάμενες επιχειρήσεις: Να υποβάλλει μια και μοναδική αίτηση χρηματοδότησης ανά Α.Φ.Μ. στην παρούσα δράση καθ' όλη τη διάρκεια ισχύος της.		
17	Να πληροί το σύνολο των προϋποθέσεων του Καν. ΕΕ 1407/2013		
18	Για υπό σύσταση επιχειρήσεις: Ο ίδιος φορέας επένδυσης (εταίρος/μέτοχος) να συμμετέχει μόνο σε ένα (1) επενδυτικό σχέδιο		
Απαιτείται θετική απάντηση (ΝΑΙ) σε όλα τα παραπάνω προκειμένου η πρόταση να κριθεί ως επιλέξιμη και να συνεχίσει στο επόμενο στάδιο βαθμολόγησης			

Εξωστρεφής Επιχειρηματικότητα στη Δυτική Μακεδονία

ΣΤΑΔΙΟ Γ' Αξιολόγηση των προτάσεων ανά ομάδα κριτηρίων				
Α/Α	ΚΡΙΤΗΡΙΟ	ΠΕΡΙΓΡΑΦΗ ΚΡΙΤΗΡΙΟΥ	ΒΑΡΥΤΗΤΑ ΚΡΙΤΗΡΙΟΥ	ΤΥΠΟΣ ΥΠΟΛΟΓΙΣΜΟΥ
1	Κέρδη προ τόκων φόρων, και αποσβέσεων	ΕΒΙΤΔΑ (ΚΠΤΦΑ) την τελευταία διετία πριν την υποβολή της αίτησης χρηματοδότησης	20 μονάδες	2 κερδοφόρες χρήσεις = 20 μονάδες 1 κερδοφόρα χρήση = 10 μονάδες 0 κερδοφόρες χρήσεις = 0 μονάδες
2	Μεταβολή Κύκλου Εργασιών της Επιχείρησης	Μεταβολή του κύκλου εργασιών (ΚΕ) της επιχείρησης (αύξηση ή μείωση ΚΕ κατά την τελευταία διετία)	20 μονάδες	Η μεταβολή υπολογίζεται ως εξής: Ρυθμός Μεταβολής Κ.Ε.=(Κ.Ε. 2019-Κ.Ε. 2018)/(Κ.Ε. 2018) <ul style="list-style-type: none"> • Στην περίπτωση που η τιμή είναι μικρότερη από -0,2, τίθεται ο βαθμός 0 • Στην περίπτωση που η τιμή είναι μεγαλύτερη από 0,2, τίθεται ο βαθμός 20 • Στην περίπτωση που η τιμή είναι μεγαλύτερη από -0,2 και μικρότερη από 0,2, τίθεται ο βαθμός 10 •
3	Εξαγωγική Δραστηριότητα	Κύκλος εργασιών από Πωλήσεις Εξωτερικού την τελευταία διετία πριν την υποβολή της αίτησης χρηματοδότησης (ΚΕΠΕ)	30 μονάδες	Μέσος Όρος Κύκλου Εργασιών από Πωλήσεις Εξωτερικού / Μέσος όρος Κύκλου Εργασιών διετίας ΚΕΠΕ => 20% = 30 μονάδες 10% =< ΚΕΠΕ < 20% = 20 μονάδες 0% < ΚΕΠΕ < 10% = 10 μονάδες ΚΕΠΕ = 0 = 0 μονάδες
4	Διαθέσιμα κεφάλαια σε σχέση με το Επενδυτικό Σχέδιο	Ποσοστό των διαθέσιμων κεφαλαίων από την επιχείρηση ή από μετόχους για υπό σύσταση επιχειρήσεις σε σχέση με τον συνολικό προϋπολογισμό της επένδυσης	20 μονάδες	Διαθέσιμα κεφάλαια = διαθέσιμο ποσό/συνολικός προϋπολογισμός επένδυσης <ul style="list-style-type: none"> • Στην περίπτωση που η τιμή του δείκτη είναι μικρότερη ή ίση με 0, τίθεται βαθμός μηδέν, Βαθμός=0. • Στην περίπτωση που η τιμή του δείκτη είναι ίση ή μεγαλύτερη από 1,25 τίθεται ο μέγιστος βαθμός Βαθμός=20. • Στην περίπτωση που η τιμή του δείκτη είναι μεγαλύτερη από 0 και μικρότερη από 1,25 ο βαθμός υπολογίζεται από τον τύπο: Βαθμός

Εξωστρεφής Επιχειρηματικότητα στη Δυτική Μακεδονία

				=16*(διαθέσιμο ποσό/συνολικός προϋπολογισμός)
5	RIS	Ένας τουλάχιστον εκ των ΚΑΔ Επένδυσης εξυπηρετεί τη στρατηγική έξυπνης εξειδίκευσης της Περιφέρειας	10 μονάδες	Εάν ΚΑΔ επένδυσης είναι RIS = 10 μονάδες Εάν ΚΑΔ επένδυσης δεν είναι RIS = 0 μονάδες

Σημειώνεται ότι για τις υπό σύσταση και νέες επιχειρήσεις η βαθμολογία στα τρία πρώτα κριτήρια είναι 0 και η αξιολόγηση θα πραγματοποιηθεί με τον υπολογισμό μόνο των κριτηρίων 4 και 5.

Εξωστρεφής Επιχειρηματικότητα στη Δυτική Μακεδονία

ΠΑΡΑΡΤΗΜΑ VII: ΕΠΙΛΕΞΙΜΟΙ ΤΟΜΕΙΣ ΔΡΑΣΤΗΡΙΟΤΗΤΑΣ (ΚΑΔ)

ΤΟΜΕΙΣ ΚΛΑΔΟΙ NACE	ΤΑΞΕΙΣ NACE	ΚΑΤΗΓΟΡΙΕΣ CPA	ΥΠΟΚΑΤΗΓΟΡΙΕΣ CPA	ΕΘΝΙΚΕΣ ΔΡΑΣΤΗΡΙΟΤΗΤΕΣ	ΠΕΡΙΓΡΑΦΗ ΔΡΑΣΤΗΡΙΟΤΗΤΑΣ	Ο ΚΑΔ εξυπηρετεί την Στρατηγική Ευφυσούς Εξειδίκευσης;
05.2					Εξόρυξη λιγνίτη	ΌΧΙ
	05.20				Εξόρυξη λιγνίτη	ΌΧΙ
		05.20.1			Εξόρυξη λιγνίτη	ΌΧΙ
			05.20.10		Εξόρυξη λιγνίτη	ΌΧΙ
07.1					Εξόρυξη σιδηρομεταλλεύματος	ΌΧΙ
	07.10				Εξόρυξη σιδηρομεταλλεύματος	ΌΧΙ
		07.10.1			Εξόρυξη σιδηρούχων μεταλλευμάτων	ΌΧΙ
			07.10.10		Εξόρυξη σιδηρούχων μεταλλευμάτων	ΌΧΙ
	07.29				Εξόρυξη λοιπών μη σιδηρούχων μεταλλευμάτων	ΌΧΙ
		07.29.1			Εξόρυξη άλλων μη σιδηρούχων μεταλλευμάτων και συμπτυκνωμάτων	ΌΧΙ
			07.29.11		Εξόρυξη μεταλλευμάτων και συμπτυκνωμάτων χαλκού	ΌΧΙ
			07.29.12		Εξόρυξη μεταλλευμάτων και συμπτυκνωμάτων νικέλιου	ΌΧΙ
			07.29.13		Εξόρυξη μεταλλευμάτων και συμπτυκνωμάτων αργίλιου	ΌΧΙ
			07.29.14		Εξόρυξη μεταλλευμάτων και συμπτυκνωμάτων πολύτιμων μετάλλων	ΌΧΙ
			07.29.15		Εξόρυξη μεταλλευμάτων και συμπτυκνωμάτων μολύβδου, ψευδάργυρου και κασσίτερου	ΌΧΙ
			07.29.19		Εξόρυξη άλλων μη σιδηρούχων μεταλλευμάτων και συμπτυκνωμάτων π.δ.κ.α.	ΌΧΙ
	08.11				Εξόρυξη διακοσμητικών και οικοδομικών λίθων, ασβεστόλιθου, γύψου, κιμωλίας και σχιστόλιθου	ΌΧΙ
		08.11.1			Εξόρυξη λίθων για μνημεία ή κτίρια (οικοδομικών λίθων)	ΌΧΙ
			08.11.11		Εξόρυξη μαρμάρων και άλλων ασβεστολιθικών λίθων, για μνημεία ή κτίρια	ΌΧΙ

Εξωστρεφής Επιχειρηματικότητα στη Δυτική Μακεδονία

		08.11.12		Εξόρυξη γρανίτη, ψαμμίτη και άλλων λίθων για μνημεία ή κτίρια (οικοδομικών λίθων)	ΌΧΙ
	08.11.2			Εξόρυξη ασβεστόλιθου και γύψου	ΌΧΙ
		08.11.20		Εξόρυξη ασβεστόλιθου και γύψου	ΌΧΙ
	08.11.3			Εξόρυξη κιμωλίας και μη φρυγμένου δολομίτη	ΌΧΙ
		08.11.30		Εξόρυξη κιμωλίας και μη φρυγμένου δολομίτη	ΌΧΙ
	08.11.4			Εξόρυξη σχιστόλιθου	ΌΧΙ
		08.11.40		Εξόρυξη σχιστόλιθου	ΌΧΙ
08.12				Λειτουργία φρεάτων παραγωγής αμμοχάλικου και άμμου· εξόρυξη αργίλου και καολίνης	ΌΧΙ
	08.12.1			Εξόρυξη αμμοχάλικου και άμμου	ΌΧΙ
		08.12.11		Εξόρυξη φυσικής άμμου	ΌΧΙ
		08.12.12		Εξόρυξη λιθόκοκκων, ψιλού χαλικιού και λιθόσκονης· κροκάλων, αμμοχάλικου	ΌΧΙ
		08.12.13		Εξόρυξη μειγμάτων σκωρίας και παρόμοιων βιομηχανικών απορριμμάτων, ακόμη και εάν περιέχουν κροκάλες, αμμοχάλικο, ταβανοσάνιδα και πυρίτη λίθο και διαθέτονται για κατασκευαστικούς σκοπούς	ΌΧΙ
	08.12.2			Εξόρυξη αργίλων και καολίνη	ΌΧΙ
		08.12.21		Εξόρυξη καολίνη και άλλων καολινικών αργίλων	ΌΧΙ
			08.12.21.01	Παραγωγή μαζών κεραμικής από καολίνη και καολινικές αργίλους	ΌΧΙ
		08.12.22		Εξόρυξη άλλων αργίλων, ανδαλουσίτη, κυανίτη και σιλιμανίτη· μουλλίτη· πυρίμαχων γαιών ή γαιών από μείγμα αλεσμένου χαλαζίτη και αργίλου	ΌΧΙ
			08.12.22.01	Παραγωγή μαζών κεραμικής από άλλες ύλες	ΌΧΙ
08.91				Εξόρυξη ορυκτών για τη χημική βιομηχανία και τη βιομηχανία λιπασμάτων	ΌΧΙ
	08.91.1			Εξόρυξη χημικών ορυκτών και ορυκτών για τη βιομηχανία λιπασμάτων	ΌΧΙ
		08.91.11		Εξόρυξη φυσικών φωσφορικών αλάτων ασβέστιου ή αργίλιου	ΌΧΙ
		08.91.12		Εξόρυξη άφρουκτου σιδηροπυρίτη· ακατέργαστου ή μη εξευγενισμένου θείου	ΌΧΙ
		08.91.19		Εξόρυξη άλλων χημικών ορυκτών και λιπασμάτων	ΌΧΙ
			08.91.19.01	Εξόρυξη φυσικού θειικού βαρίου (βαριτίνης)	ΌΧΙ
			08.91.19.02	Εξόρυξη φυσικού κρυόλιθου	ΌΧΙ
08.92				Εξόρυξη τύρφης	ΌΧΙ
	08.92.1			Εξόρυξη τύρφης	ΌΧΙ
		08.92.10		Εξόρυξη τύρφης	ΌΧΙ

Εξωστρεφής Επιχειρηματικότητα στη Δυτική Μακεδονία

	08.93			Εξόρυξη αλατιού	ΌΧΙ
		08.93.1		Εξόρυξη αλατιού και καθαρού χλωριούχου νάτριου, άντληση θαλασσινού νερού	ΌΧΙ
			08.93.10	Εξόρυξη αλατιού και καθαρού χλωριούχου νάτριου, άντληση θαλασσινού νερού	ΌΧΙ
	08.99			Άλλες εξορυκτικές και λατομικές δραστηριότητες π.δ.κ.α.	ΌΧΙ
		08.99.1		Εξόρυξη βιτούμιου και ασφάλτων εν γένει φυσικών· ασφαλτιτών και ασφαλτικών πετρωμάτων	ΌΧΙ
			08.99.10	Εξόρυξη βιτούμιου και ασφάλτων εν γένει φυσικών· ασφαλτιτών και ασφαλτικών πετρωμάτων	ΌΧΙ
		08.99.2		Εξόρυξη πολύτιμων και ημιπολύτιμων λίθων· παραγωγή βιομηχανικών διαμαντιών, που διαθέτονται ακατέργαστα ή απλώς κομμένα, σχισμένα ή προετοιμασμένα για στίλβωση· εξόρυξη κισηρόλιθων (ελαφρόπετρων)· σμύριδας· φυσικού κορούνδιου, φυσικού γρανάτη και άλλων φυσικών λειαντικών· εξόρυξη άλλων ορυκτών	ΌΧΙ
			08.99.21	Εξόρυξη πολύτιμων και ημιπολύτιμων λίθων (εκτός των βιομηχανικών διαμαντιών), που διαθέτονται ακατέργαστοι ή απλώς κομμένοι ή χονδρικά διαμορφωμένοι	ΌΧΙ
			08.99.22	Εξόρυξη και παραγωγή βιομηχανικών διαμαντιών, που διαθέτονται ακατέργαστα ή απλώς κομμένα, σχισμένα ή προετοιμασμένα για στίλβωση· εξόρυξη κισηρόλιθων (ελαφρόπετρων)· σμύριδας· φυσικού κορούνδιου, φυσικού γρανάτη και άλλων φυσικών λειαντικών	ΌΧΙ
			08.99.22.01	Εξόρυξη κισηρόλιθων (ελαφρόπετρων)	ΌΧΙ
			08.99.22.02	Εξόρυξη σμύριδας	ΌΧΙ
	10.11			Επεξεργασία και συντήρηση κρέατος	ΝΑΙ
		10.11.1		Επεξεργασία και συντήρηση κρέατος βοοειδών, χοιροειδών, αιγοπροβατοειδών, αλόγων και άλλων υποειδών, που διαθέτεται νωπό ή διατηρημένο με απλή ψύξη	ΝΑΙ
			10.11.11	Επεξεργασία και συντήρηση κρέατος βοοειδών, που διαθέτεται νωπό ή διατηρημένο με απλή ψύξη	ΝΑΙ
			10.11.12	Επεξεργασία και συντήρηση κρέατος χοιροειδών, που διαθέτεται νωπό ή διατηρημένο με απλή ψύξη	ΝΑΙ
			10.11.13	Επεξεργασία και συντήρηση κρέατος προβατοειδών, που διαθέτεται νωπό ή διατηρημένο με απλή ψύξη	ΝΑΙ
			10.11.14	Επεξεργασία και συντήρηση κρέατος αιγοειδών, που διαθέτεται νωπό ή διατηρημένο με απλή ψύξη	ΝΑΙ
			10.11.15	Επεξεργασία και συντήρηση κρέατος αλόγων και άλλων υποειδών, που διαθέτεται νωπό ή διατηρημένο με απλή ψύξη	ΝΑΙ
		10.11.2		Επεξεργασία και συντήρηση βρώσιμων εντοσθίων βοοειδών, χοιροειδών, αιγοπροβατοειδών, αλόγων και άλλων υποειδών, που διαθέτονται νωπά ή διατηρημένα με απλή ψύξη	ΝΑΙ
			10.11.20	Επεξεργασία και συντήρηση βρώσιμων εντοσθίων βοοειδών, χοιροειδών, αιγοπροβατοειδών, αλόγων και άλλων υποειδών, που διαθέτονται νωπά ή διατηρημένα με απλή ψύξη	ΝΑΙ
			10.11.20.01	Παραγωγή και συντήρηση ζωικών εντέρων αλλαντοποιίας	ΝΑΙ
		10.11.3		Επεξεργασία και συντήρηση κατεψυγμένων κρεάτων και βρώσιμων εντοσθίων· άλλων κρεάτων και βρώσιμων εντοσθίων	ΝΑΙ
			10.11.31	Επεξεργασία και συντήρηση κρέατος βοοειδών, που διαθέτεται κατεψυγμένο	ΝΑΙ

Εξωστρεφής Επιχειρηματικότητα στη Δυτική Μακεδονία

		10.11.32		Επεξεργασία και συντήρηση κρέατος χοιροειδών, που διαθέτεται κατεψυγμένο	ΝΑΙ
		10.11.33		Επεξεργασία και συντήρηση κρέατος προβατοειδών, που διαθέτεται κατεψυγμένο	ΝΑΙ
		10.11.34		Επεξεργασία και συντήρηση κρέατος αιγοειδών, που διαθέτεται κατεψυγμένο	ΝΑΙ
		10.11.35		Επεξεργασία και συντήρηση κρέατος αλόγων και άλλων ιπποειδών, που διαθέτεται κατεψυγμένο	ΝΑΙ
		10.11.39		Επεξεργασία και συντήρηση άλλων κρεάτων και βρώσιμων εντοσθίων, που διαθέτονται νωπά, διατηρημένα με απλή ψύξη ή κατεψυγμένα	ΝΑΙ
	10.11.4			Επεξεργασία μαλλιού, που έχει αφαιρεθεί από την προβιά νεκρών ζώων και ακατέργαστων δερμάτων και προβιών βοοειδών, υποειδών, αιγοειδών και προβατοειδών	ΝΑΙ
		10.11.41		Επεξεργασία μαλλιού, που έχει αφαιρεθεί από την προβιά νεκρών ζώων, μη καθαρισμένου από τις λιπαρές ουσίες, καθώς και μαλλιού που έχει πλυθεί πάνω στην προβιά	ΝΑΙ
		10.11.42		Επεξεργασία ακατέργαστων δερμάτων και προβιών βοοειδών ή υποειδών, που διαθέτονται ολόκληρα	ΝΑΙ
		10.11.43		Επεξεργασία άλλων ακατέργαστων δερμάτων και προβιών βοοειδών ή υποειδών	ΝΑΙ
		10.11.44		Επεξεργασία ακατέργαστων δερμάτων και προβιών προβάτων ή αρνιών	ΝΑΙ
		10.11.45		Επεξεργασία ακατέργαστων δερμάτων και προβιών αιγών ή κατσικιών	ΝΑΙ
	10.11.5			Επεξεργασία λιπών βοοειδών, προβάτων, αιγών ή χοίρων	ΝΑΙ
		10.11.50		Επεξεργασία λιπών βοοειδών, προβάτων, αιγών ή χοίρων	ΝΑΙ
	10.11.6			Επεξεργασία ωμών εντοσθίων, μη βρώσιμων	ΝΑΙ
		10.11.60		Επεξεργασία ωμών εντοσθίων, μη βρώσιμων	ΝΑΙ
	10.11.9			Εργασίες υπεργολαβίας στο πλαίσιο της διαδικασίας παραγωγής επεξεργασμένου και διατηρημένου κρέατος	ΝΑΙ
		10.11.99		Εργασίες υπεργολαβίας στο πλαίσιο της διαδικασίας παραγωγής επεξεργασμένου και διατηρημένου κρέατος	ΝΑΙ
			10.11.99.01	Υπηρεσίες σφαγής ζώων, για λογαριασμό τρίτων	ΝΑΙ
10.12				Επεξεργασία και συντήρηση κρέατος πουλερικών	ΝΑΙ
	10.12.1			Επεξεργασία και συντήρηση κρέατος πουλερικών, που διαθέτεται νωπό ή διατηρημένο με απλή ψύξη	ΝΑΙ
		10.12.10		Επεξεργασία και συντήρηση κρέατος πουλερικών, που διαθέτεται νωπό ή διατηρημένο με απλή ψύξη	ΝΑΙ
	10.12.2			Επεξεργασία και συντήρηση κρέατος πουλερικών, που διαθέτεται κατεψυγμένο	ΝΑΙ
		10.12.20		Επεξεργασία και συντήρηση κρέατος πουλερικών, που διαθέτεται κατεψυγμένο	ΝΑΙ
	10.12.3			Επεξεργασία λιπών πουλερικών	ΝΑΙ
		10.12.30		Επεξεργασία λιπών πουλερικών	ΝΑΙ
	10.12.4			Επεξεργασία και συντήρηση βρώσιμων εντοσθίων πουλερικών	ΝΑΙ

Εξωστρεφής Επιχειρηματικότητα στη Δυτική Μακεδονία

		10.12.40		Επεξεργασία και συντήρηση βρώσιμων εντοσθίων πουλερικών	ΝΑΙ
	10.12.5			Επεξεργασία φτερών και πούπουλων και δερμάτων πουλιών με φτερά και πούπουλα	ΝΑΙ
		10.12.50		Επεξεργασία φτερών και πούπουλων και δερμάτων πουλιών με φτερά και πούπουλα	ΝΑΙ
	10.12.9			Εργασίες υπεργολαβίας στο πλαίσιο της διαδικασίας παραγωγής επεξεργασμένου και διατηρημένου κρέατος πουλερικών	ΝΑΙ
		10.12.99		Εργασίες υπεργολαβίας στο πλαίσιο της διαδικασίας παραγωγής επεξεργασμένου και διατηρημένου κρέατος πουλερικών	ΝΑΙ
10.13				Παραγωγή προϊόντων κρέατος και κρέατος πουλερικών	ΝΑΙ
	10.13.1			Παραγωγή διατηρημένων τροφών και παρασκευασμάτων κρέατος, εντοσθίων ή αίματος	ΝΑΙ
		10.13.11		Παραγωγή χοιρινού κρέατος, σε τεμάχια, αλατισμένα, αποξηραμένα ή καπνιστά (μπέικον και ζαμπόν)	ΝΑΙ
		10.13.12		Παραγωγή βοδινού κρέατος, που διαθέτεται αλατισμένο, αποξηραμένο ή καπνιστό	ΝΑΙ
		10.13.13		Παραγωγή άλλων κρεάτων και βρώσιμων εντοσθίων, που διαθέτονται αλατισμένα, σε άλμη, αποξηραμένα ή καπνιστά (εκτός από το χοιρινό και το βοδινό κρέας)· παραγωγή βρώσιμων αλευριών και σκονών γευμάτων κρέατος ή εντοσθίων	ΝΑΙ
		10.13.14		Παραγωγή λουκάνικων, σαλαμιών και παρόμοιων προϊόντων, από κρέας, εντόσθια ή αίμα	ΝΑΙ
			10.13.14.01	Παραγωγή αλλαντικών	ΝΑΙ
			10.13.14.02	Παραγωγή παρασκευασμάτων και κονσερβών από κρέας άλλων ζώων	ΝΑΙ
			10.13.14.03	Παραγωγή παρασκευασμάτων και κονσερβών από κρέας βοοειδών	ΝΑΙ
			10.13.14.04	Παραγωγή παρασκευασμάτων και κονσερβών από κρέας πουλερικών	ΝΑΙ
			10.13.14.05	Παραγωγή παρασκευασμάτων και κονσερβών από κρέας χοιροειδών	ΝΑΙ
		10.13.15		Παραγωγή άλλων ειδών προπαρασκευασμένου και διατηρημένου κρέατος, εντοσθίων ή αίματος εκτός από έτοιμα γεύματα με κρέας και εντόσθια	ΝΑΙ
		10.13.16		Παραγωγή αλευριών, χονδράλευρων και σβόλων κρέατος, ακατάλληλων για ανθρώπινη κατανάλωση· ινωδών κατάλοιπων ξιγκιών	ΝΑΙ
	10.13.9			Μαγείρεμα και άλλες υπηρεσίες παρασκευής για την παραγωγή προϊόντων κρέατος· Εργασίες υπεργολαβίας στο πλαίσιο της διαδικασίας επεξεργασίας προϊόντων κρέατος και προϊόντων κρέατος πουλερικών	ΝΑΙ
		10.13.91		Μαγείρεμα και άλλες υπηρεσίες παρασκευής για την παραγωγή προϊόντων κρέατος	ΝΑΙ
			10.13.91.01	Υπηρεσίες διατήρησης κρέατος και προϊόντων κρέατος	ΝΑΙ
			10.13.91.02	Υπηρεσίες κατάψυξης κρέατος και προϊόντων κρέατος	ΝΑΙ
		10.13.99		Εργασίες υπεργολαβίας στο πλαίσιο της διαδικασίας επεξεργασίας προϊόντων κρέατος και κρέατος πουλερικών	ΝΑΙ
10.3				Επεξεργασία και συντήρηση φρούτων και λαχανικών	ΝΑΙ
	10.31			Επεξεργασία και συντήρηση πατατών	ΝΑΙ
		10.31.1		Παραγωγή επεξεργασμένων και συντηρημένων πατατών	ΝΑΙ

Εξωστρεφής Επιχειρηματικότητα στη Δυτική Μακεδονία

			10.31.11		Παραγωγή επεξεργασμένων και συντηρημένων πατατών, που διαθέτονται κατεψυγμένες	ΝΑΙ
			10.31.12		Παραγωγή αποξηραμένων πατατών, κομμένων ή μη, σε τεμάχια ή φέτες, αλλά όχι περαιτέρω επεξεργασμένων	ΝΑΙ
				10.31.12.01	Παραγωγή αποφλοιωμένων και τεμαχισμένων πατατών και παρόμοιων ειδών	ΝΑΙ
				10.31.12.02	Παραγωγή τηγανητών πατατών σε λεπτές φέτες (τσιπς) και παρόμοιων ειδών	ΝΑΙ
				10.31.12.03	Παραγωγή τυποποιημένων τροφών από πατάτες	ΝΑΙ
			10.31.13		Παραγωγή αποξηραμένων πατατών, με τη μορφή αλευριών, χονδράλευρων, νιφάδων, κόκκων και σβόλων	ΝΑΙ
			10.31.14		Παραγωγή πατατών παρασκευασμένων ή διατηρημένων	ΝΑΙ
		10.31.9			Μαγείρεμα και άλλες υπηρεσίες παρασκευής για πατάτες και προϊόντα πατάτας· εργασίες υπεργολαβίας στο πλαίσιο της διαδικασίας παραγωγής παρασκευασμένων και διατηρημένων πατατών	ΝΑΙ
			10.31.91		Μαγείρεμα και άλλες υπηρεσίες παρασκευής για πατάτες και προϊόντα πατάτας	ΝΑΙ
			10.31.99		Εργασίες υπεργολαβίας στο πλαίσιο της διαδικασίας παραγωγής επεξεργασμένων και διατηρημένων πατατών	ΝΑΙ
	10.32				Παραγωγή χυμών φρούτων και λαχανικών	ΝΑΙ
		10.32.1			Παραγωγή χυμών φρούτων και λαχανικών	ΝΑΙ
			10.32.11		Παραγωγή χυμού ντομάτας	ΝΑΙ
			10.32.12		Παραγωγή χυμού πορτοκαλιού	ΝΑΙ
			10.32.13		Παραγωγή χυμού γκρέιπφρουτ	ΝΑΙ
			10.32.14		Παραγωγή χυμού ανανά	ΝΑΙ
			10.32.15		Παραγωγή χυμού σταφυλιών	ΝΑΙ
			10.32.16		Παραγωγή χυμού μήλων	ΝΑΙ
			10.32.17		Παραγωγή μειγμάτων χυμών φρούτων και λαχανικών	ΝΑΙ
			10.32.19		Παραγωγή άλλων χυμών λαχανικών και φρούτων	ΝΑΙ
		10.32.9			Εργασίες υπεργολαβίας στο πλαίσιο της διαδικασίας παραγωγής χυμών φρούτων και λαχανικών	ΝΑΙ
			10.32.99		Εργασίες υπεργολαβίας στο πλαίσιο της διαδικασίας παραγωγής χυμών φρούτων και λαχανικών	ΝΑΙ
	10.39				Άλλη επεξεργασία και συντήρηση φρούτων και λαχανικών	ΝΑΙ
		10.39.1			Παραγωγή επεξεργασμένων και συντηρημένων λαχανικών, εκτός από πατάτες	ΝΑΙ
			10.39.11		Παραγωγή επεξεργασμένων και συντηρημένων λαχανικών, που διαθέτονται κατεψυγμένα	ΝΑΙ
			10.39.12		Παραγωγή προσωρινά συντηρημένων λαχανικών	ΝΑΙ
			10.39.13		Παραγωγή αποξηραμένων λαχανικών	ΝΑΙ

Εξωστρεφής Επιχειρηματικότητα στη Δυτική Μακεδονία

			10.39.14		Παραγωγή επεξεργασμένων και συντηρημένων λαχανικών και φρούτων, που διαθέτονται κομμένα και συσκευασμένα	ΝΑΙ
			10.39.15		Επεξεργασία και συντήρηση φασολιών, συντηρημένων με άλλο τρόπο εκτός από ξίδι ή οξικό οξύ, με εξαίρεση τα έτοιμα φαγητά με λαχανικά	ΝΑΙ
			10.39.16		Επεξεργασία και συντήρηση μπιζελιών, συντηρημένων με άλλο τρόπο εκτός από ξίδι ή οξικό οξύ, με εξαίρεση τα έτοιμα φαγητά με λαχανικά	ΝΑΙ
			10.39.17		Επεξεργασία και συντήρηση άλλων λαχανικών (εκτός από πατάτες), συντηρημένων με άλλο τρόπο εκτός από ξίδι ή οξικό οξύ, με εξαίρεση τα έτοιμα φαγητά με λαχανικά	ΝΑΙ
				10.39.17.01	Παραγωγή και συντήρηση τοματοπολτού και πουρέ από ντομάτες	ΝΑΙ
				10.39.17.02	Παραγωγή κονσερβών με λαχανικά	ΝΑΙ
				10.39.17.03	Παστερίωση και τυποποίηση αμπελόφυλλων	ΝΑΙ
			10.39.18		Επεξεργασία και συντήρηση λαχανικών, (εκτός από πατάτες), φρούτων, καρπών με κέλυφος και άλλων βρώσιμων μερών φυτών, παρασκευασμένων ή συντηρημένων σε ξίδι ή οξικό οξύ	ΝΑΙ
		10.39.2			Παραγωγή επεξεργασμένων και συντηρημένων φρούτων και καρπών με κέλυφος	ΝΑΙ
			10.39.21		Παραγωγή επεξεργασμένων και συντηρημένων φρούτων και καρπών με κέλυφος, ψημένων ή άψητων, που διαθέτονται κατεψυγμένα	ΝΑΙ
			10.39.22		Παραγωγή μαρμελάδων, ζελέδων και πουρέ και πολτών φρούτων ή καρπών με κέλυφος	ΝΑΙ
				10.39.22.01	Παραγωγή κομπόστας φρούτων	ΝΑΙ
				10.39.22.02	Παραγωγή μαρμελάδας, κομπόστας, γλυκών κουταλιού και παρόμοιων ειδών, από φρούτα και άλλους καρπούς	ΝΑΙ
			10.39.23		Παραγωγή επεξεργασμένων και συντηρημένων καρπών με κέλυφος, αράπικων φιστικιών, που διαθέτονται κατεψυγμένα, αλατισμένα ή με άλλο τρόπο παρασκευασμένα	ΝΑΙ
				10.39.23.01	Παραγωγή στραγαλιών και επεξεργασία άλλων ξηρών καρπών	ΝΑΙ
				10.39.23.02	Υψηρές θραύσης ή ξεφλουδίσματος ξηρών καρπών	ΝΑΙ
			10.39.24		Παραγωγή προσωρινά συντηρημένων φρούτων και καρπών με κέλυφος, όχι για άμεση κατανάλωση	ΝΑΙ
				10.39.24.01	Παραγωγή αποξηραμένης σταφίδας	ΝΑΙ
				10.39.24.02	Παραγωγή αποξηραμένων δαμάσκηνων	ΝΑΙ
				10.39.24.03	Παραγωγή αποξηραμένων σύκων	ΝΑΙ
			10.39.25		Παραγωγή άλλων επεξεργασμένων ή συντηρημένων καρπών με κέλυφος	ΝΑΙ
		10.39.3			Παραγωγή φυτικών υλών και φυτικών απορριμμάτων, φυτικών υπολειμμάτων και υποπροϊόντων	ΝΑΙ

Εξωστρεφής Επιχειρηματικότητα στη Δυτική Μακεδονία

			10.39.30		Παραγωγή φυτικών υλών και φυτικών απορριμμάτων, φυτικών υπολειμμάτων και υποπροϊόντων	ΝΑΙ
		10.39.9			Μαγείρεμα και άλλες υπηρεσίες παρασκευής για τη διατήρηση φρούτων και λαχανικών• Εργασίες υπερβολαβίας στο πλαίσιο της διαδικασίας παραγωγής άλλων παρασκευασμένων και συντηρημένων φρούτων και λαχανικών	ΝΑΙ
			10.39.91		Μαγείρεμα και άλλες υπηρεσίες παρασκευής για τη διατήρηση φρούτων και λαχανικών	ΝΑΙ
				10.39.91.01	Υπηρεσίες συμπύκνωσης φρούτων και λαχανικών	ΝΑΙ
			10.39.99		Εργασίες υπερβολαβίας στο πλαίσιο της διαδικασίας παραγωγής άλλων παρασκευασμένων και συντηρημένων φρούτων και λαχανικών	ΝΑΙ
10.4					Παραγωγή φυτικών και ζωικών ελαίων και λιπών	ΝΑΙ
	10.41				Παραγωγή ελαίων και λιπών	ΝΑΙ
		10.41.1			Παραγωγή ζωικών ελαίων και λιπών και των κλασμάτων τους, που διαθέτονται ακατέργαστα	ΝΑΙ
			10.41.11		Παραγωγή στεατίνης, λαδιού με την ονομασία "saindoux" (από χοιρινό λίπος), ελαιοστεατίνης, ελαιομαργαρίνης και στεατέλαιου, που δεν έχουν γαλακτωματοποιηθεί ούτε αναμιχθεί ούτε παρασκευασθεί αλλιώς	ΝΑΙ
			10.41.19		Παραγωγή άλλων ζωικών λιπών και ελαίων και των κλασμάτων τους, εξευγενισμένων ή μη, αλλά όχι χημικά μεταποιημένων	ΝΑΙ
		10.41.2			Παραγωγή φυτικών ελαίων, που διαθέτονται ακατέργαστα	ΝΑΙ
			10.41.21		Παραγωγή σογιέλαιου, που διαθέτεται ακατέργαστο	ΝΑΙ
				10.41.21.01	Παραγωγή ακατέργαστων φυτικών ελαίων, που δεν κατονομάζονται ειδικά	ΝΑΙ
			10.41.22		Παραγωγή αραχιδέλαιου, που διαθέτεται ακατέργαστο	ΝΑΙ
			10.41.23		Παραγωγή ελαιόλαδου, που διαθέτεται ακατέργαστο	ΝΑΙ
				10.41.23.01	Παραγωγή πυρηνέλαιου, ακατέργαστου	ΝΑΙ
				10.41.23.02	Υπηρεσίες έκθλιψης ελαιόκαρπου και άλλων ελαιούχων σπόρων	ΝΑΙ
			10.41.24		Παραγωγή ηλιέλαιου, που διαθέτεται ακατέργαστο	ΝΑΙ
			10.41.25		Παραγωγή βαμβακέλαιου, που διαθέτεται ακατέργαστο	ΝΑΙ
			10.41.26		Παραγωγή κραμβέλαιου, ραφανάλαιου και σιναπέλαιου, που διαθέτονται ακατέργαστα	ΝΑΙ
			10.41.27		Παραγωγή φοινικέλαιου, που διαθέτεται ακατέργαστο	ΝΑΙ
			10.41.28		Παραγωγή ελαίου ινδικής καρύδας, που διαθέτεται ακατέργαστο	ΝΑΙ
			10.41.29		Παραγωγή άλλων φυτικών ελαίων, που διαθέτονται ακατέργαστα	ΝΑΙ
		10.41.3			Παραγωγή χονδραδιών βαμβακιού (linter)	ΝΑΙ

Εξωστρεφής Επιχειρηματικότητα στη Δυτική Μακεδονία

		10.41.30		Παραγωγή χονδραδιών βαμβακιού (linter)	ΝΑΙ
	10.41.4			Παραγωγή ελαιοπιττών και άλλων στερεών κατάλοιπων φυτικών λιπών ή ελαίων· αλευριών και χονδράλευρων από ελαιούχους σπόρους ή καρπούς	ΝΑΙ
		10.41.41		Παραγωγή ελαιοπιττών και άλλων στερεών κατάλοιπων φυτικών λιπών ή ελαίων	ΝΑΙ
			10.41.41.01	Παραγωγή και κατεργασία ελαιοπυρήνα	ΝΑΙ
		10.41.42		Παραγωγή αλευριών και χονδράλευρων από ελαιούχους σπόρους ή καρπούς, εκτός του σιναπιού	ΝΑΙ
	10.41.5			Παραγωγή εξευγενισμένων ελαίων, εκτός των καταλοίπων	ΝΑΙ
		10.41.51		Παραγωγή σογιέλαιου, και των κλασμάτων του, εξευγενισμένων, αλλά όχι χημικά μεταποιημένων	ΝΑΙ
			10.41.51.01	Εξευγενισμός και υδρογόνωση φυτικών ελαίων	ΝΑΙ
		10.41.52		Παραγωγή αραχιδέλαιου και των κλασμάτων του, έστω και εξευγενισμένων, αλλά όχι χημικά μεταποιημένων	ΝΑΙ
		10.41.53		Παραγωγή ελαιόλαδου και των κλασμάτων του, εξευγενισμένων, αλλά όχι χημικά μεταποιημένων	ΝΑΙ
			10.41.53.01	Παραγωγή πυρηνέλαιου, εξευγενισμένου	ΝΑΙ
		10.41.54		Παραγωγή ηλιέλαιου και των κλασμάτων του, εξευγενισμένων, αλλά όχι χημικά μεταποιημένων	ΝΑΙ
		10.41.55		Παραγωγή βαμβακέλαιου και των κλασμάτων του, εξευγενισμένων, αλλά όχι χημικά μεταποιημένων	ΝΑΙ
		10.41.56		Παραγωγή κραμβέλαιου, ραφανέλαιου και σιναπέλαιου και των κλασμάτων τους, εξευγενισμένων αλλά όχι χημικά μεταποιημένων	ΝΑΙ
		10.41.57		Παραγωγή φοινικέλαιου και των κλασμάτων του, εξευγενισμένων, αλλά όχι χημικά μεταποιημένων	ΝΑΙ
		10.41.58		Παραγωγή ελαίου ινδικής καρύδας και των κλασμάτων του, εξευγενισμένων, αλλά όχι χημικά μεταποιημένων	ΝΑΙ
		10.41.59		Παραγωγή άλλων ελαίων και των κλασμάτων τους, εξευγενισμένων, αλλά όχι χημικά μεταποιημένων· σταθεροποιημένων φυτικών λιπών και άλλων φυτικών ελαίων (εκτός από το καλαμποκέλαιο) και των κλασμάτων τους π.δ.κ.α., εξευγενισμένων αλλά όχι χημικά μεταποιημένων	ΝΑΙ
			10.41.59.01	Παραγωγή εξευγενισμένων φυτικών ελαίων, που δεν κατονομάζονται ειδικά	ΝΑΙ
	10.41.6			Παραγωγή ζωικών ή φυτικών λιπών και ελαίων και των κλασμάτων τους, υδρογονωμένων, εστεροποιημένων, αλλά χωρίς να έχουν υποστεί περαιτέρω παρασκευή	ΝΑΙ
		10.41.60		Παραγωγή ζωικών ή φυτικών λιπών και ελαίων και των κλασμάτων τους, υδρογονωμένων, εστεροποιημένων, αλλά χωρίς να έχουν υποστεί περαιτέρω παρασκευή	ΝΑΙ

Εξωστρεφής Επιχειρηματικότητα στη Δυτική Μακεδονία

		10.41.7		Παραγωγή φυτικών κηρών (εκτός από τα τριγλυκερίδια) - γαλακτωμάτων δέρματος (δερματέλαιων)- κατάλοιπων της επεξεργασίας λιπαρών ουσιών ή ζωικών ή φυτικών κηρών	ΝΑΙ	
			10.41.71	Παραγωγή φυτικών κηρών (εκτός από τα τριγλυκερίδια)	ΝΑΙ	
			10.41.72	Παραγωγή γαλακτωμάτων δέρματος (δερματέλαιων)- κατάλοιπων της επεξεργασίας λιπαρών ουσιών ή ζωικών ή φυτικών κηρών	ΝΑΙ	
		10.41.9		Εργασίες υπερβολαβίας στο πλαίσιο της διαδικασίας παραγωγής ελαίων και λιπών	ΝΑΙ	
			10.41.99	Εργασίες υπερβολαβίας στο πλαίσιο της διαδικασίας παραγωγής ελαίων και λιπών	ΝΑΙ	
				10.41.99.01	Υπηρεσίες εξευγενισμού και υδρογόνωσης ζωικών ελαίων	ΝΑΙ
				10.41.99.02	Υπηρεσίες επεξεργασίας και τυποποίησης ελαιόλαδου	ΝΑΙ
	10.42			Παραγωγή μαργαρίνης και παρόμοιων βρώσιμων λιπών	ΝΑΙ	
		10.42.1		Παραγωγή μαργαρίνης και παρόμοιων βρώσιμων λιπών	ΝΑΙ	
			10.42.10	Παραγωγή μαργαρίνης και παρόμοιων βρώσιμων λιπών	ΝΑΙ	
			10.42.9	Εργασίες υπερβολαβίας στο πλαίσιο της διαδικασίας παραγωγής μαργαρίνης και παρόμοιων βρώσιμων λιπών	ΝΑΙ	
			10.42.99	Εργασίες υπερβολαβίας στο πλαίσιο της διαδικασίας παραγωγής μαργαρίνης και παρόμοιων βρώσιμων λιπών	ΝΑΙ	
10.5				Παραγωγή γαλακτοκομικών προϊόντων	ΝΑΙ	
	10.51			Λειτουργία γαλακτοκομείων και τυροκομία	ΝΑΙ	
		10.51.1		Παραγωγή επεξεργασμένου ρευστού γάλακτος και κρέμας γάλακτος	ΝΑΙ	
			10.51.11	Παραγωγή επεξεργασμένου ρευστού γάλακτος	ΝΑΙ	
			10.51.12	Παραγωγή γάλακτος και κρέμας γάλακτος με περισσότερο από 6% λίπος, μη συμπυκνωμένων ή ζαχαρούχων	ΝΑΙ	
			10.51.2	Παραγωγή γάλακτος σε στερεή μορφή	ΝΑΙ	
			10.51.21	Παραγωγή αποβουτυρωμένου γάλακτος, σε σκόνη	ΝΑΙ	
			10.51.22	Παραγωγή πλήρους γάλακτος σε σκόνη	ΝΑΙ	
		10.51.3		Παραγωγή βούτυρου και γαλακτοκομικών για επάλειψη	ΝΑΙ	
			10.51.30	Παραγωγή βούτυρου και γαλακτοκομικών για επάλειψη	ΝΑΙ	
		10.51.4		Παραγωγή τυριού και τυροπήγματος (πηγμένου γάλακτος για τυρί)	ΝΑΙ	
			10.51.40	Παραγωγή τυριού και τυροπήγματος (πηγμένου γάλακτος για τυρί)	ΝΑΙ	

Εξωστρεφής Επιχειρηματικότητα στη Δυτική Μακεδονία

			10.51.40.01	Παραγωγή τυριού από σκόνη γάλακτος	ΝΑΙ
	10.51.5			Παραγωγή άλλων γαλακτοκομικών προϊόντων	ΝΑΙ
		10.51.51		Παραγωγή γάλακτος και κρέμας γάλακτος, συμπυκνωμένων ή με πρόσθετη ζάχαρη ή άλλες γλυκαντικές ύλες, σε άλλες μορφές εκτός της στερεάς	ΝΑΙ
		10.51.52		Παραγωγή γιαουρτιού και άλλων ειδών γάλακτος ή κρέμας γάλακτος που έχουν υποστεί ζύμωση ή οξίνιση	ΝΑΙ
		10.51.53		Παραγωγή καζεΐνης	ΝΑΙ
		10.51.54		Παραγωγή γαλακτόζης και σιροπιού γαλακτόζης	ΝΑΙ
		10.51.55		Παραγωγή τυρόγαλου	ΝΑΙ
		10.51.56		Παραγωγή γαλακτοκομικών προϊόντων π.δ.κ.α.	ΝΑΙ
			10.51.56.01	Παραγωγή ρυζόγαλου	ΝΑΙ
	10.51.9			Εργασίες υπεργολαβίας στο πλαίσιο της διαδικασίας επεξεργασίας γαλακτοκομικών και τυροκομικών προϊόντων	ΝΑΙ
		10.51.99		Εργασίες υπεργολαβίας στο πλαίσιο της διαδικασίας επεξεργασίας γαλακτοκομικών και τυροκομικών προϊόντων	ΝΑΙ
10.52				Παραγωγή παγωτών	ΝΑΙ
	10.52.1			Παραγωγή παγωτού και άλλων ειδών βρώσιμου πάγου	ΝΑΙ
		10.52.10		Παραγωγή παγωτού και άλλων ειδών βρώσιμου πάγου	ΝΑΙ
	10.52.9			Εργασίες υπεργολαβίας στο πλαίσιο της διαδικασίας επεξεργασίας παγωτών	ΝΑΙ
		10.52.99		Εργασίες υπεργολαβίας στο πλαίσιο της διαδικασίας παραγωγής παγωτών	ΝΑΙ
		10.61.24		Παραγωγή μειγμάτων για την παρασκευή υλικών αρτοποιίας	ΝΑΙ
			10.61.24.01	Παραγωγή ζύμης σφολιάτας	ΝΑΙ
		10.62.12		Παραγωγή ταπιόκας και υποκατάστατων παρασκευασμένων από άμυλο σε μορφή νιφάδων, κόκκων και παρόμοιων	ΝΑΙ
10.7				Παραγωγή ειδών αρτοποιίας και αλευρωδών προϊόντων	ΝΑΙ
	10.71			Αρτοποιία- παραγωγή νωπών ειδών ζαχαροπλαστικής	ΝΑΙ
		10.71.1		Παραγωγή ψωμιού, νωπών ειδών ζαχαροπλαστικής και γλυκισμάτων	ΝΑΙ
		10.71.11		Παραγωγή φρέσκου ψωμιού	ΝΑΙ

Εξωστρεφής Επιχειρηματικότητα στη Δυτική Μακεδονία

				10.71.11.01	Παραγωγή τυροπιτών, σάντουιτς και παρόμοιων ειδών	ΝΑΙ
				10.71.11.02	Παραγωγή φρέσκου ψωμιού με μηχανικό ζυμωτήριο	ΝΑΙ
				10.71.11.03	Παραγωγή φρέσκου ψωμιού χωρίς μηχανικά μέσα	ΝΑΙ

Εξωστρεφής Επιχειρηματικότητα στη Δυτική Μακεδονία

			10.71.12		Παραγωγή νωπών ειδών ζαχαροπλαστικής και γλυκισμάτων	ΝΑΙ
		10.71.9			Εργασίες υπεργολαβίας στο πλαίσιο της διαδικασίας παραγωγής νωπού ή κατεψυγμένου ψωμιού, ειδών ζαχαροπλαστικής και γλυκισμάτων	ΝΑΙ
			10.71.99		Εργασίες υπεργολαβίας στο πλαίσιο της διαδικασίας παραγωγής νωπού ή κατεψυγμένου ψωμιού, ειδών ζαχαροπλαστικής και γλυκισμάτων	ΝΑΙ
	10.72				Παραγωγή παξιμαδιών και μπισκότων- παραγωγή διατηρούμενων ειδών ζαχαροπλαστικής	ΝΑΙ
		10.72.1			Παραγωγή παξιμαδιών και μπισκότων- παραγωγή διατηρούμενων ειδών ζαχαροπλαστικής	ΝΑΙ
			10.72.11		Παραγωγή τραγανού ψωμιού, παξιμαδιών, φρυγανισμένου ψωμιού και παρόμοιων φρυγανισμένων προϊόντων	ΝΑΙ
			10.72.12		Παραγωγή μελόψωμου και παρόμοιων ειδών- γλυκών μπισκότων- βαφλών (γκοφρών) και γκοφρετών	ΝΑΙ
				10.72.12.01	Παραγωγή λουκουμάδων και συναφών ειδών	ΝΑΙ
				10.72.12.02	Παραγωγή μπισκότων	ΝΑΙ
			10.72.19		Παραγωγή άλλων ξηρών ή διατηρούμενων ειδών αρτοποιίας	ΝΑΙ
				10.72.19.01	Παραγωγή κουλουριών και πιτών	ΝΑΙ
				10.72.19.02	Παραγωγή φύλλων κρούστας ή κανταΐφιού	ΝΑΙ
		10.72.9			Εργασίες υπεργολαβίας στο πλαίσιο της διαδικασίας παρασκευής παξιμαδιών και μπισκότων- διατηρούμενων ειδών ζαχαροπλαστικής και γλυκισμάτων	ΝΑΙ
			10.72.99		Εργασίες υπεργολαβίας στο πλαίσιο της διαδικασίας παρασκευής παξιμαδιών και μπισκότων- διατηρούμενων ειδών ζαχαροπλαστικής και γλυκισμάτων	ΝΑΙ
	10.73				Παραγωγή μακαρονιών, λαζανιών, κουσκούς και παρόμοιων αλευρωδών προϊόντων	ΝΑΙ
		10.73.1			Παραγωγή μακαρονιών, ρυζομακάρων (noodles), κουσκούς και παρόμοιων αλευρωδών προϊόντων	ΝΑΙ
			10.73.11		Παραγωγή μακαρονιών, ρυζομακάρων (noodles) και παρόμοιων αλευρωδών προϊόντων	ΝΑΙ
			10.73.12		Παραγωγή κουσκούς	ΝΑΙ

Εξωστρεφής Επιχειρηματικότητα στη Δυτική Μακεδονία

		10.73.9			Εργασίες υπεργολαβίας στο πλαίσιο της διαδικασίας παραγωγής μακαρονιών, ρυζομακάρων (noodles), κουσκούς και παρόμοιων αλευρωδών προϊόντων	ΝΑΙ
			10.73.99		Εργασίες υπεργολαβίας στο πλαίσιο της διαδικασίας παραγωγής μακαρονιών, ρυζομακάρων (noodles), κουσκούς και παρόμοιων αλευρωδών προϊόντων	ΝΑΙ
				10.73.99.01	Παραγωγή ζυμαρικών για λογαριασμό τρίτων, χωρίς υλικά	ΝΑΙ
		10.82.1			Παραγωγή πάστας κακάου (κακαομάζας), αποβουτυρωμένης ή μη, βούτυρου, λίπους και λαδιού κακάου και κακάου σε σκόνη	ΝΑΙ
			10.82.11		Παραγωγή πάστας κακάου, αποβουτυρωμένης ή μη	ΝΑΙ
			10.82.12		Παραγωγή βούτυρου, λίπους και λαδιού κακάου	ΝΑΙ
			10.82.13		Παραγωγή κακάου σε σκόνη, που δεν περιέχει πρόσθετα ζάχαρης ή άλλης γλυκαντικής ύλης	ΝΑΙ
			10.82.14		Παραγωγή κακάου σε σκόνη, που περιέχει πρόσθετα ζάχαρης ή άλλης γλυκαντικής ύλης	ΝΑΙ
			10.82.21		Παραγωγή σοκολάτας και άλλων παρασκευασμάτων διατροφής που περιέχουν κακάο (εκτός από ζαχαρούχα σκόνη κακάου), χύδην	ΝΑΙ
			10.82.22		Παραγωγή σοκολάτας και άλλων παρασκευασμάτων διατροφής που περιέχουν κακάο (εκτός από ζαχαρούχα σκόνη κακάου), σε άλλες μορφές εκτός χύδην	ΝΑΙ
			10.82.23		Παραγωγή ζαχαρωδών προϊόντων χωρίς κακάο (στα οποία περιλαμβάνεται και η λευκή σοκολάτα)	ΝΑΙ
				10.82.23.01	Παραγωγή κολλύβων για δίσκους μνημόσυνων	ΝΑΙ
				10.82.23.02	Παραγωγή χαλβάδων, κουφέτων και λουκουμιών	ΝΑΙ
			10.83.14		Επεξεργασία εκχυλισμάτων, αποσταγμάτων, συμπυκνωμάτων και παρασκευασμάτων τσαγιού ή μάτε	ΝΑΙ
			10.83.15		Επεξεργασία αφεψημάτων βοτάνων	ΝΑΙ
			10.84.12		Παραγωγή σαλτσών- μειγμάτων αρτυμάτων και μειγμάτων καρυκευμάτων, αλευριού και χονδράλευρου από σινάπι και μουστάρδα παρασκευασμένη	ΝΑΙ
				10.84.12.01	Παραγωγή μουστάρδας, μαγιονέζας και παρόμοιων ειδών	ΝΑΙ
		10.84.3			Παραγωγή αλατιού κατάλληλου για τρόφιμα	ΝΑΙ
			10.84.30		Παραγωγή αλατιού κατάλληλου για τρόφιμα	ΝΑΙ

Εξωστρεφής Επιχειρηματικότητα στη Δυτική Μακεδονία

			10.84.30.01	Επεξεργασία και καθαρισμός αλατιού (αλατοτριβείο)	ΝΑΙ
10.85				Παραγωγή έτοιμων γευμάτων και φαγητών	ΝΑΙ
	10.85.1			Παραγωγή έτοιμων γευμάτων και φαγητών	ΝΑΙ
		10.85.11		Παραγωγή έτοιμων γευμάτων και φαγητών με βάση το κρέας, τα εντόσθια κρέατος ή το αίμα	ΝΑΙ
		10.85.12		Παραγωγή έτοιμων γευμάτων και φαγητών με βάση το ψάρι, τα καρκινοειδή και τα μαλάκια	ΝΑΙ
		10.85.13		Παραγωγή έτοιμων γευμάτων και φαγητών με βάση τα λαχανικά	ΝΑΙ
		10.85.14		Παραγωγή έτοιμων γευμάτων και φαγητών με βάση τα ζυμαρικά	ΝΑΙ
		10.85.19		Παραγωγή άλλων έτοιμων γευμάτων και φαγητών (περιλαμβάνεται και η κατεψυγμένη πίτσα)	ΝΑΙ
	10.85.9			Εργασίες υπεργολαβίας στο πλαίσιο της διαδικασίας παραγωγής έτοιμων γευμάτων και φαγητών	ΝΑΙ
		10.85.99		Εργασίες υπεργολαβίας στο πλαίσιο της διαδικασίας παραγωγής έτοιμων γευμάτων και φαγητών	ΝΑΙ
10.86				Παραγωγή ομογενοποιημένων παρασκευασμάτων διατροφής και διαιτητικών τροφών	ΝΑΙ
	10.86.1			Παραγωγή ομογενοποιημένων παρασκευασμάτων διατροφής και διαιτητικών τροφών	ΝΑΙ
		10.86.10		Παραγωγή ομογενοποιημένων παρασκευασμάτων διατροφής και διαιτητικών τροφών	ΝΑΙ
			10.86.10.01	Παραγωγή παιδικών τροφών	ΝΑΙ
			10.86.10.02	Παραγωγή τροφών για διαβητικούς	ΝΑΙ
	10.86.9			Εργασίες υπεργολαβίας στο πλαίσιο της διαδικασίας παραγωγής ομογενοποιημένων παρασκευασμάτων διατροφής και διαιτητικών τροφών	ΝΑΙ
		10.86.99		Εργασίες υπεργολαβίας στο πλαίσιο της διαδικασίας παραγωγής ομογενοποιημένων παρασκευασμάτων διατροφής και διαιτητικών τροφών	ΝΑΙ
10.89				Παραγωγή άλλων ειδών διατροφής π.δ.κ.α.	ΝΑΙ
	10.89.1			Παραγωγή σουπών, αβγών, μαγιών και άλλων προϊόντων διατροφής· εκχυλισμάτων και ζωμών κρέατος, ψαριών και υδρόβιων ασπόνδυλων	ΝΑΙ

Εξωστρεφής Επιχειρηματικότητα στη Δυτική Μακεδονία

			10.89.11		Παραγωγή σουπών και ζυμών και παρασκευασμάτων τους	ΝΑΙ
			10.89.12		Παραγωγή αβγών, χωρίς το κέλυφος, και κρόκων αβγών, νωπών ή διατηρημένων· αβγών με το κέλυφος διατηρημένων ή μαγειρεμένων· λευκώματος αβγού	ΝΑΙ
			10.89.13		Παραγωγή ζυμών (ενεργών ή αδρανών)· άλλων μονοκύτταρων μικροοργανισμών, νεκρών· παραγωγή παρασκευασμένων διογκωτικών σκονών	ΝΑΙ
				10.89.13.01	Παραγωγή ζυμών αρτοποιίας και παρόμοιων ειδών	ΝΑΙ
				10.89.13.02	Παραγωγή μπέικινγκ πάουντερ	ΝΑΙ
			10.89.14		Παραγωγή εκχυλισμάτων και ζυμών κρέατος, ψαριών και υδρόβιων ασπόνδυλων	ΝΑΙ
			10.89.15		Παραγωγή χυμών και εκχυλισμάτων φυτικών· πεπτικών ουσιών· βλεννωδών και πηκτικών παραγόντων	ΝΑΙ
			10.89.19		Παραγωγή διαφόρων προϊόντων διατροφής π.δ.κ.α.	ΝΑΙ
		10.89.9			Εργασίες υπεργολαβίας στο πλαίσιο της διαδικασίας παραγωγής άλλων προϊόντων διατροφής π.δ.κ.α.	ΝΑΙ
			10.89.99		Εργασίες υπεργολαβίας στο πλαίσιο της διαδικασίας παραγωγής άλλων προϊόντων διατροφής π.δ.κ.α.	ΝΑΙ
10.9					Παραγωγή παρασκευασμένων ζωοτροφών	ΝΑΙ
	10.91				Παραγωγή παρασκευασμένων ζωοτροφών για ζώα που εκτρέφονται σε αγροκτήματα	ΝΑΙ
		10.91.1			Παραγωγή παρασκευασμένων ζωοτροφών για ζώα που εκτρέφονται σε αγροκτήματα, εκτός από χονδράλευρα και σβόλους τριφυλλίου	ΝΑΙ
			10.91.10		Παραγωγή παρασκευασμένων ζωοτροφών για ζώα που εκτρέφονται σε αγροκτήματα, εκτός από χονδράλευρα και σβόλους τριφυλλίου	ΝΑΙ
				10.91.10.01	Παραγωγή παρασκευασμένων ιχθυοτροφών	ΝΑΙ
		10.91.2			Παραγωγή χονδράλευρου και σβόλων τριφυλλίου (alfalfa)	ΝΑΙ
			10.91.20		Παραγωγή χονδράλευρου και σβόλων τριφυλλίου (alfalfa)	ΝΑΙ
		10.91.9			Εργασίες υπεργολαβίας στο πλαίσιο της διαδικασίας παραγωγής ζωοτροφών για ζώα εκτρέφόμενα σε αγροκτήματα	ΝΑΙ
			10.91.99		Εργασίες υπεργολαβίας στο πλαίσιο της διαδικασίας παραγωγής ζωοτροφών για ζώα εκτρέφόμενα σε αγροκτήματα	ΝΑΙ

Εξωστρεφής Επιχειρηματικότητα στη Δυτική Μακεδονία

	10.92			Παραγωγή παρασκευασμένων ζωοτροφών για ζώα συντροφιάς	ΝΑΙ
		10.92.1		Παραγωγή παρασκευασμένων τροφών για ζώα συντροφιάς	ΝΑΙ
			10.92.10	Παραγωγή παρασκευασμένων τροφών για ζώα συντροφιάς	ΝΑΙ
		10.92.9		Εργασίες υπεργολαβίας στο πλαίσιο της διαδικασίας παραγωγής τροφίμων για ζώα συντροφιάς	ΝΑΙ
			10.92.99	Εργασίες υπεργολαβίας στο πλαίσιο της διαδικασίας παραγωγής τροφίμων για ζώα συντροφιάς	ΝΑΙ
	11.01			Απόσταξη, ανακαθαρισμός και ανάμιξη αλκοολούχων ποτών	ΝΑΙ
		11.01.1		Παραγωγή αποσταγμένων αλκοολούχων ποτών	ΝΑΙ
			11.01.10	Παραγωγή αποσταγμένων αλκοολούχων ποτών	ΝΑΙ
		11.01.9		Εργασίες υπεργολαβίας στο πλαίσιο της διαδικασίας απόσταξης αλκοολούχων ποτών	ΝΑΙ
			11.01.99	Εργασίες υπεργολαβίας για την απόσταξη αλκοολούχων ποτών	ΝΑΙ
			11.01.99.01	Υπηρεσίες αποσταγματοποιού, για λογαριασμό τρίτων	ΝΑΙ
	11.02			Παραγωγή οίνου από σταφύλια	ΝΑΙ
		11.02.1		Παραγωγή οίνου από νωπά σταφύλια· μούστου σταφυλιών	ΝΑΙ
			11.02.11	Παραγωγή αφρώδους οίνου από νωπά σταφύλια	ΝΑΙ
			11.02.12	Παραγωγή οίνου από νωπά σταφύλια, εκτός από τον αφρώδη οίνο· μούστου σταφυλιών	ΝΑΙ
		11.02.2		Παραγωγή οινολασπών (κατακαθιών)· τρυγίας ακάθαρτης	ΝΑΙ
			11.02.20	Παραγωγή οινολασπών (κατακαθιών)· τρυγίας ακάθαρτης	ΝΑΙ
		11.02.9		Εργασίες υπεργολαβίας στο πλαίσιο της διαδικασίας παραγωγής οίνου από σταφύλια	ΝΑΙ
			11.02.99	Εργασίες υπεργολαβίας στο πλαίσιο της διαδικασίας παραγωγής οίνου από σταφύλια	ΝΑΙ
	11.03			Παραγωγή μηλίτη και κρασιών από άλλα φρούτα	ΝΑΙ
		11.03.1		Παραγωγή άλλων ποτών που προέρχονται από ζύμωση (π.χ. μηλίτη, απίτη, υδρομελιού)· μειγμάτων ποτών	ΝΑΙ
			11.03.10	Παραγωγή άλλων ποτών που προέρχονται από ζύμωση (π.χ. μηλίτη, απίτη, υδρομελιού)· μειγμάτων ποτών	ΝΑΙ
		11.03.9		Εργασίες υπεργολαβίας στο πλαίσιο της διαδικασίας παραγωγής μηλίτη και άλλων οίνων από φρούτα	ΝΑΙ

Εξωστρεφής Επιχειρηματικότητα στη Δυτική Μακεδονία

			11.03.99	Εργασίες υπεργολαβίας στο πλαίσιο της διαδικασίας παραγωγής μηλίτη και άλλων οίνων από φρούτα	ΝΑΙ
	11.04			Παραγωγή άλλων μη αποσταγμένων ποτών που υφίστανται ζύμωση	ΝΑΙ
		11.04.1		Παραγωγή βερμούτ και άλλων ειδών αρωματικού κρασιού από νωπά σταφύλια	ΝΑΙ
			11.04.10	Παραγωγή βερμούτ και άλλων ειδών αρωματικού κρασιού από νωπά σταφύλια	ΝΑΙ
		11.04.9		Εργασίες υπεργολαβίας στο πλαίσιο της διαδικασίας παραγωγής άλλων μη αποσταγμένων ποτών που προέρχονται από ζύμωση	ΝΑΙ
			11.04.99	Εργασίες υπεργολαβίας στο πλαίσιο της διαδικασίας παραγωγής άλλων μη αποσταγμένων ποτών που προέρχονται από ζύμωση	ΝΑΙ
	11.05			Ζυθοποιία	ΝΑΙ
		11.05.1		Παραγωγή μπίρας, εκτός από κατάλοιπα ζυθοποιίας	ΝΑΙ
			11.05.10	Παραγωγή μπίρας, εκτός από κατάλοιπα ζυθοποιίας	ΝΑΙ
		11.05.2		Παραγωγή κατάλοιπων ζυθοποιίας ή απόσταξης	ΝΑΙ
			11.05.20	Παραγωγή κατάλοιπων ζυθοποιίας ή απόσταξης	ΝΑΙ
		11.05.9		Εργασίες υπεργολαβίας στο πλαίσιο της διαδικασίας παραγωγής μπίρας	ΝΑΙ
			11.05.99	Εργασίες υπεργολαβίας στο πλαίσιο της διαδικασίας παραγωγής μπίρας	ΝΑΙ
	11.06			Παραγωγή βύνης	ΝΑΙ
		11.06.1		Παραγωγή βύνης	ΝΑΙ
			11.06.10	Παραγωγή βύνης	ΝΑΙ
		11.06.9		Εργασίες υπεργολαβίας στο πλαίσιο της διαδικασίας παραγωγής βύνης	ΝΑΙ
			11.06.99	Εργασίες υπεργολαβίας στο πλαίσιο της διαδικασίας παραγωγής βύνης	ΝΑΙ
	11.07			Παραγωγή αναψυκτικών· παραγωγή μεταλλικού νερού και άλλων εμφιαλωμένων νερών	ΝΑΙ
		11.07.1		Παραγωγή μεταλλικών νερών και αναψυκτικών	ΝΑΙ

Εξωστρεφής Επιχειρηματικότητα στη Δυτική Μακεδονία

			11.07.11		Παραγωγή μεταλλικών νερών και αεριούχων νερών, που δεν έχουν γλυκαθεί ή αρωματισθεί	ΝΑΙ
			11.07.19		Παραγωγή άλλων μη αλκοολούχων ποτών	ΝΑΙ
				11.07.19.01	Παραγωγή αεριούχων ή μη αναψυκτικών	ΝΑΙ
		11.07.9			Εργασίες υπεργολαβίας στο πλαίσιο της διαδικασίας παραγωγής μεταλλικών νερών και αναψυκτικών	ΝΑΙ
			11.07.99		Εργασίες υπεργολαβίας στο πλαίσιο της διαδικασίας παραγωγής μεταλλικών νερών και αναψυκτικών	ΝΑΙ
				11.07.99.01	Εμφιάλωση φυσικών μεταλλικών νερών	ΝΑΙ
		13.10.1			Παραγωγή εριολίπους (συμπεριλαμβανομένης της λανολίνης)	ΌΧΙ
			13.10.10		Παραγωγή εριολίπους (συμπεριλαμβανομένης της λανολίνης)	ΌΧΙ
		13.10.2			Παραγωγή φυσικών υφαντικών ινών, προπαρασκευασμένων για κλώση	ΌΧΙ
			13.10.21		Παραγωγή μεταξιού ωμού (ακατέργαστου), όχι στριμμένου	ΌΧΙ
			13.10.22		Παραγωγή μαλλιού, επεξεργασμένου για την απομάκρυνση των λιπαρών ουσιών και των φυτικών υλών (απανθρακωμένου), μη λαναρισμένου ή χτενισμένου	ΌΧΙ
			13.10.23		Παραγωγή υπολειμμάτων από μαλλί ή λεπτόνες ζωικές τρίχες	ΌΧΙ
			13.10.24		Παραγωγή μαλλιού και λεπτόινων ή χονδρόινων ζωικών τριχών, λαναρισμένων ή χτενισμένων	ΌΧΙ
			13.10.25		Παραγωγή βαμβακιού, λαναρισμένου ή χτενισμένου	ΌΧΙ
			13.10.26		Παραγωγή γιούτας και άλλων υφαντικών ινών (με εξαίρεση το λινάρι, την κάνναβη και το ραμί), κατεργασμένων, αλλά όχι νηματοποιημένων	ΌΧΙ
			13.10.29		Παραγωγή άλλων φυτικών υφαντικών ινών, κατεργασμένων αλλά όχι νηματοποιημένων	ΌΧΙ
		13.10.4			Παραγωγή νημάτων από μετάξι και νημάτων από απορρίμματα μεταξιού	ΌΧΙ
			13.10.40		Παραγωγή νημάτων από μετάξι και νημάτων από απορρίμματα μεταξιού	ΌΧΙ
		13.10.5			Παραγωγή νημάτων από μαλλί συσκευασμένων ή μη για λιανική πώληση· νημάτων από λεπτόνες ή χονδρόνες ζωικές τρίχες ή αλογότριχες	ΌΧΙ

Εξωστρεφής Επιχειρηματικότητα στη Δυτική Μακεδονία

			13.10.50		Παραγωγή νημάτων από μαλλί συσκευασμένων ή μη για λιανική πώληση· νημάτων από λεπτίνες ή χονδρόινες ζωικές τρίχες ή αλογότριχες	Όχι
	13.10.6				Παραγωγή νημάτων από βαμβάκι· νημάτων για ράψιμο από βαμβάκι	Όχι
			13.10.61		Παραγωγή νημάτων από βαμβάκι (εκτός αυτών για ράψιμο)	Όχι
			13.10.62		Παραγωγή νημάτων από βαμβάκι, για ράψιμο	Όχι
	13.10.7				Παραγωγή νημάτων από φυτικές υφαντικές ίνες εκτός από βαμβάκι (περιλαμβάνεται το λινάρι, η γιούτα, οι ίνες κοκκοφοίνικα και η κάνναβη)· νημάτων από χαρτί	Όχι
			13.10.71		Παραγωγή νημάτων από λινάρι	Όχι
			13.10.72		Παραγωγή νημάτων από γιούτα ή από άλλες υφαντικές ίνες που προέρχονται από το εσωτερικό του φλοιού (βίβλος) ορισμένης κατηγορίας φυτών· νημάτων από άλλες φυτικές υφαντικές ίνες· νημάτων από χαρτί	Όχι
	13.10.9				Παραγωγή ξεφτιδιών· υπηρεσίες παρασκευής φυσικών υφαντικών ινών· εργασίες υπεργολαβίας στο πλαίσιο της διαδικασίας κατεργασίας υφαντικών νημάτων και κλωστών	Όχι
			13.10.91		Παραγωγή ξεφτιδιών από μαλλί ή από λεπτίνες ή χονδρόινες ζωικές τρίχες	Όχι
			13.10.92		Παραγωγή ξεφτιδιών και άλλων υπολειμμάτων βαμβακιού	Όχι
				13.10.92.01	Παραγωγή τιματών (σουπιών)	Όχι
			13.10.93		Υπηρεσίες παρασκευής φυσικών υφαντικών ινών	Όχι
	13.20.1				Ύφανση υφασμάτων (εκτός των ειδικών υφασμάτων), από φυσικές ίνες εκτός του βαμβακιού	Όχι
			13.20.11		Ύφανση υφασμάτων από μετάξι ή από απορρίμματα μεταξιού	Όχι
			13.20.12		Ύφανση υφασμάτων από λαναρισμένο ή χτενισμένο μαλλί, λεπτίνες ή χονδρόινες ζωικές τρίχες ή αλογότριχες	Όχι
			13.20.13		Ύφανση υφασμάτων από λινάρι	Όχι
			13.20.14		Ύφανση υφαντικών ινών από γιούτα και άλλες υφαντικές ίνες ραφίας, από το εσωτερικό του φλοιού ορισμένης κατηγορίας φυτών (εκτός από λινάρι, κάνναβη και ραμί)	Όχι

Εξωστρεφής Επιχειρηματικότητα στη Δυτική Μακεδονία

			13.20.19	Υφανση υφασμάτων από άλλες φυτικές υφαντικές ίνες· υφασμάτων από νήματα χαρτιού	Όχι
		13.20.2		Υφανση βαμβακερών υφασμάτων	Όχι
			13.20.20	Υφανση βαμβακερών υφασμάτων	Όχι
		13.20.4		Υφανση υφασμάτων με πέλος, θηλειωτών υφασμάτων σπογγώδους μορφής (πετσετέ) και άλλων ειδικών υφασμάτων	Όχι
			13.20.42	Υφανση θηλειωτών υφασμάτων σπογγώδους μορφής (πετσετέ) και παρόμοιων υφαντών θηλειωτών υφασμάτων (εκτός από τα είδη κορδελοποιίας) από βαμβάκι	Όχι
			13.20.46	Υφανση υφασμάτων (περιλαμβάνονται και τα είδη κορδελοποιίας) από γυάλινες ίνες	Όχι
			13.30.14	Υπηρεσίες τυπώματος υφασμάτων και κλωστοϋφαντουργικών ειδών (περιλαμβάνονται και τα ενδύματα)	Όχι
			13.30.19	Άλλες υπηρεσίες τελειοποίησης (φινιρίσματος) υφασμάτων και κλωστοϋφαντουργικών ειδών (περιλαμβάνονται και τα ενδύματα)	Όχι
			13.30.19.01	Υπηρεσίες δημιουργίας πλισέδων σε υφάσματα	Όχι
			13.30.19.02	Υπηρεσίες κατασκευής κουμπότρυπων	Όχι
			13.30.19.03	Υπηρεσίες κεντήματος έτοιμων ενδυμάτων	Όχι
			13.30.19.04	Υπηρεσίες κολλαρίσματος κλωστοϋφαντουργικών ειδών	Όχι
			13.30.19.05	Υπηρεσίες μανταρίσματος κλωστοϋφαντουργικών ειδών	Όχι
	13.92			Κατασκευή έτοιμων κλωστοϋφαντουργικών ειδών, εκτός από ενδύματα	Όχι
		13.92.1		Κατασκευή έτοιμων ειδών κλωστοϋφαντουργίας για το νοικοκυριό	Όχι
			13.92.11	Κατασκευή κουβερτών και κλινοσκεπασμάτων ταξιδιού, εκτός από ηλεκτρικές κουβέρτες	Όχι
			13.92.12	Κατασκευή σεντονιών και μαξιλαροθηκών	Όχι
			13.92.13	Κατασκευή τραπεζομάντιλων και πετσετών φαγητού	Όχι
			13.92.14	Κατασκευή λινών πετσετών μπάνιου και κουζίνας	Όχι
			13.92.15	Κατασκευή παραπετασμάτων κάθε είδους και στοριών για εσωτερικούς χώρους· γύρων (ποδιών) κουρτινών ή κρεβατιών	Όχι
			13.92.15.01	Κατασκευή κουρτινών και παρόμοιων ειδών από κάθε ύλη	Όχι

Εξωστρεφής Επιχειρηματικότητα στη Δυτική Μακεδονία

			13.92.16		Κατασκευή άλλων οικιακών ειδών π.δ.κ.α., συνόλων υφαντών υφασμάτων και νημάτων που προορίζονται για κουβέρτες, ταπετσαρίες και παρόμοια είδη	ΌΧΙ
				13.92.16.01	Κατασκευή εγχώριων οικιακών υφαντών	ΌΧΙ
		13.92.2			Κατασκευή άλλων έτοιμων ειδών κλωστοϋφαντουργίας	ΌΧΙ
			13.92.21		Κατασκευή σάκων και σακιδίων, που χρησιμοποιούνται για τη συσκευασία προϊόντων	ΌΧΙ
				13.92.21.01	Κατασκευή αλευρόσακων και παρόμοιων ειδών	ΌΧΙ
				13.92.21.02	Κατασκευή σάκων από κάνναβη, γιούτα και από άλλες ύλες	ΌΧΙ
			13.92.22		Κατασκευή μουςαμάδων (καλυμμάτων εμπορευμάτων, οχημάτων κλπ), εξωτερικών προπετασμάτων (τεντών) και σκίαστρων· ιστίων για σκάφη, ιστιοσανίδες ή για ιστιοφόρα οχήματα ξηράς· ιστίων αντίσκηνων και ειδών κατασκήνωσης (περιλαμβάνονται τα φουσκωτά στρώματα)	ΌΧΙ
				13.92.22.01	Κατασκευή καλυμμάτων αυτοκινήτων	ΌΧΙ
				13.92.22.02	Κατασκευή τεντών, σκηνών και παρόμοιων ειδών	ΌΧΙ
			13.92.23		Κατασκευή αλεξιπτωτων (συμπεριλαμβάνονται και τα πηδαλιουχούμενα αλεξιπτωτα) και στροφόπτωτων· κατασκευή εξαρτημάτων αυτών	ΌΧΙ
			13.92.24		Κατασκευή παπλωμάτων, στρωμάτων, μαξιλαριών, παραγεμισμένων χαμηλών καθισμάτων (πουφ), προσκεφαλιών, υπνόσακων, που φέρουν ελατήρια ή είναι παραγεμισμένα ή επενδυμένα εσωτερικά με οποιαδήποτε ύλη, στα οποία περιλαμβάνονται και εκείνα από κυψελώδες ελαστικό ή πλαστικές ύλες	ΌΧΙ
				13.92.24.01	Κατασκευή παπλωμάτων	ΌΧΙ
			13.92.29		Κατασκευή άλλων έτοιμων υφαντουργικών ειδών (περιλαμβάνονται υφάσματα για τον καθαρισμό πατωμάτων, πιατόπανα, ξεσκονόπανα και παρόμοια υφάσματα καθαρισμού, σωσίβια ζώνες και σωσίβια γιλέκα)	ΌΧΙ
				13.92.29.01	Κατασκευή σημαίων και λαβάρων	ΌΧΙ
				13.92.29.02	Παραγωγή πανιών καθαρισμού	ΌΧΙ
		13.92.9			Εργασίες υπεργολαβίας στο πλαίσιο της διαδικασίας παραγωγής έτοιμων υφαντουργικών ειδών εκτός από ενδύματα	ΌΧΙ

Εξωστρεφής Επιχειρηματικότητα στη Δυτική Μακεδονία

			13.92.99	Εργασίες υπερβολαβίας στο πλαίσιο της διαδικασίας παραγωγής έτοιμων υφαντουργικών ειδών εκτός από ενδύματα	Όχι	
				13.92.99.01	Κατασκευή σεντονιών και μαξιλαροθηκών φασόν	Όχι
				13.92.99.02	Κατασκευή τραπεζομάντιλων και πετσετών φαγητού φασόν	Όχι
13.93					Κατασκευή χαλιών και κιλιμιών	Όχι
	13.93.1				Κατασκευή χαλιών και κιλιμιών	Όχι
			13.93.11		Κατασκευή χαλιών και άλλων υφαντικών καλυμμάτων δαπέδου, με κόμπους	Όχι
			13.93.12		Κατασκευή χαλιών και άλλων υφαντικών καλυμμάτων δαπέδου, υφασμένων, όχι θυσανωτών ούτε φλοκωτών	Όχι
			13.93.13		Κατασκευή χαλιών και άλλων υφαντικών καλυμμάτων δαπέδου, θυσανωτών	Όχι
			13.93.19		Κατασκευή άλλων χαλιών και υφαντικών καλυμμάτων δαπέδου [(συμπεριλαμβάνονται τα καλύμματα από πύλημα (τσόχα)]	Όχι
				13.93.19.01	Παραγωγή βελεντζών και παρόμοιων ειδών	Όχι
	13.93.9				Εργασίες υπερβολαβίας στο πλαίσιο της διαδικασίας παραγωγής χαλιών και κιλιμιών	Όχι
			13.93.99		Εργασίες υπερβολαβίας στο πλαίσιο της διαδικασίας παραγωγής χαλιών και κιλιμιών	Όχι
13.94					Κατασκευή χοντρών και λεπτών σχοινιών, σπάγγων και διχτυών	Όχι
	13.94.1				Κατασκευή κορδονιών, σχοινιών, σπάγγων και διχτυών, εκτός από υπολείμματα	Όχι
			13.94.11		Κατασκευή σπάγγων, κορδονιών, σχοινιών και καλωδίων, από γιούτα ή άλλες υφαντικές ίνες από στελέχη φυτών	Όχι
				13.94.11.01	Κατασκευή κορδονιών από κάθε ύλη, φιτιλιών και παρόμοιων ειδών	Όχι
				13.94.11.02	Κατασκευή σχοινιών και σπάγγων, από κάθε ύλη	Όχι
			13.94.12		Κατασκευή διχτυών με κόμπους από σπάγγους, κορδόνια ή σχοινιά, έτοιμων διχτυών από υφαντικές ύλες· ειδών από νήματα, λωρίδες π.δ.κ.α.	Όχι
				13.94.12.01	Κατασκευή αρτανών από σχοινιά	Όχι
	13.94.2				Παραγωγή ρακών, άχρηστων σπάγγων, κορδονιών, σχοινιών και καλωδίων και φθαρμένων ειδών από υφαντικά υλικά	Όχι

Εξωστρεφής Επιχειρηματικότητα στη Δυτική Μακεδονία

			13.94.20		Παραγωγή ρακών, άχρηστων σπάγγων, κορδονιών, σχοινιών και καλωδίων και φθαρμένων ειδών από υφαντικά υλικά	Όχι
		13.94.9			Εργασίες υπερβολαβίας στο πλαίσιο της διαδικασίας παραγωγής κορδονιών, σχοινιών, σπάγγων και διχτυών	Όχι
			13.94.99		Εργασίες υπερβολαβίας στο πλαίσιο της διαδικασίας παραγωγής κορδονιών, σχοινιών, σπάγγων και διχτυών	Όχι
	13.95				Κατασκευή μη υφασμένων ειδών και προϊόντων από μη υφασμένα είδη, εκτός από τα ενδύματα	Όχι
		13.95.1			Κατασκευή μη υφασμένων ειδών και προϊόντων από μη υφασμένα είδη, εκτός από τα ενδύματα	Όχι
			13.95.10		Κατασκευή μη υφασμένων ειδών και προϊόντων από μη υφασμένα είδη, εκτός από τα ενδύματα	Όχι
		13.95.9			Εργασίες υπερβολαβίας στο πλαίσιο της διαδικασίας παραγωγής μη υφασμένων ειδών και προϊόντων από μη υφασμένα είδη, εκτός από τα ενδύματα	Όχι
			13.95.99		Εργασίες υπερβολαβίας στο πλαίσιο της διαδικασίας παραγωγής μη υφασμένων ειδών και προϊόντων από μη υφασμένα είδη, εκτός από τα ενδύματα	Όχι
	13.99				Κατασκευή άλλων υφαντουργικών προϊόντων π.δ.κ.α.	Όχι
		13.99.1			Κατασκευή τουλιών, δαντελών και κεντημάτων· νημάτων και λωρίδων υπό μορφή κορδονέτου· νημάτων σενίλλης· νημάτων με την ονομασία "αλυσιδίτσα"	Όχι
			13.99.11		Κατασκευή τουλιών και άλλων δικτυωτών υφασμάτων, στα οποία δεν περιλαμβάνονται τα υφασμένα, πλεκτά ή κροσέ υφάσματα· δαντελών σε τόπια, σε ταινίες ή σε αυτοτελή διακοσμητικά σχέδια	Όχι
			13.99.12		Κατασκευή κεντημάτων σε τόπια, σε ταινίες ή σε αυτοτελή διακοσμητικά σχέδια	Όχι
			13.99.13		Κατασκευή πιλήματος (τσόχας), επενδυμένου, επικαλυμμένου ή λαμιναρισμένου	Όχι
14					Κατασκευή ειδών ένδυσης	Όχι
14.1					Κατασκευή ειδών ένδυσης, εκτός από γούνινα ενδύματα	Όχι
	14.11				Κατασκευή δερμάτινων ενδυμάτων	Ναι
		14.11.1			Κατασκευή ενδυμάτων από δέρμα φυσικό ή ανασηματισμένο	Ναι
			14.11.10		Κατασκευή ενδυμάτων από δέρμα φυσικό ή ανασηματισμένο	Ναι

Εξωστρεφής Επιχειρηματικότητα στη Δυτική Μακεδονία

		14.11.9			Εργασίες υπερβολαβίας στο πλαίσιο της διαδικασίας παραγωγής δερμάτινων ενδυμάτων	ΝΑΙ
			14.11.99		Εργασίες υπερβολαβίας στο πλαίσιο της διαδικασίας παραγωγής δερμάτινων ενδυμάτων	ΝΑΙ
14.12					Κατασκευή ενδυμάτων εργασίας	ΌΧΙ
		14.12.1			Κατασκευή ανδρικών ενδυμάτων εργασίας	ΌΧΙ
			14.12.11		Κατασκευή ανδρικών συνόλων, σακακιών κάθε είδους, για επαγγελματική και βιομηχανική χρήση	ΌΧΙ
			14.12.12		Κατασκευή ανδρικών παντελονιών, φορμών με μπούστο και με τιράντες, παντελονιών ως το γόνατο (βερμούδων) και σορτς, για επαγγελματική και βιομηχανική χρήση	ΌΧΙ
		14.12.2			Κατασκευή γυναικείων ενδυμάτων εργασίας	ΌΧΙ
			14.12.21		Κατασκευή γυναικείων συνόλων, σακακιών κάθε είδους, για επαγγελματική και βιομηχανική χρήση	ΌΧΙ
			14.12.22		Κατασκευή γυναικείων παντελονιών, φορμών με μπούστο και με τιράντες, παντελονιών ως το γόνατο (βερμούδων) και σορτς, για επαγγελματική χρήση	ΌΧΙ
		14.12.3			Κατασκευή άλλων ενδυμάτων εργασίας	ΌΧΙ
			14.12.30		Κατασκευή άλλων ενδυμάτων εργασίας	ΌΧΙ
				14.12.30.01	Κατασκευή ιερατικών ενδυμασιών, αμφίων και παρόμοιων ειδών	ΌΧΙ
		14.12.9			Εργασίες υπερβολαβίας στο πλαίσιο της διαδικασίας παραγωγής ενδυμάτων εργασίας	ΌΧΙ
			14.12.99		Εργασίες υπερβολαβίας στο πλαίσιο της διαδικασίας παραγωγής ενδυμάτων εργασίας	ΌΧΙ
14.13					Κατασκευή άλλων εξωτερικών ενδυμάτων	ΌΧΙ
		14.13.1			Κατασκευή εξωτερικών ενδυμάτων, πλεκτών ή κροσέ	ΌΧΙ
			14.13.11		Κατασκευή παλτών, ημίπαλτων, καπών, επενδυτών, άνορακ, αντανεμικών και παρόμοιων ειδών, πλεκτών ή κροσέ, για άνδρες ή αγόρια	ΌΧΙ
			14.13.12		Κατασκευή κοστουμιών, συνόλων, σακακιών κάθε είδους, παντελονιών, φορμών με μπούστο και με τιράντες, παντελονιών ως το γόνατο και σορτς, πλεκτών ή κροσέ, για άνδρες ή αγόρια	ΌΧΙ

Εξωστρεφής Επιχειρηματικότητα στη Δυτική Μακεδονία

			14.13.13	Κατασκευή παλτών, ημίπαλτων, καπών, επενδυτών, άνορακ και παρόμοιων ειδών, πλεκτών ή κροσέ, για γυναίκες ή κορίτσια	Όχι
			14.13.14	Κατασκευή κοστούμιών-ταγιέρ, συνόλων, σακακιών κάθε είδους, φορεμάτων, φουστών, φουστών-παντελονιών (ζιπ-κλότ), παντελονιών, φορμών με τιράντες (σαλοπέτ), κοντών παντελονιών που καλύπτουν και το γόνατο (βερμούδων) και παντελονιών κοντών (σορτς), πλεκτών ή κροσέ για γυναίκες ή κορίτσια	Όχι
		14.13.2		Κατασκευή άλλων εξωτερικών ενδυμάτων, για άνδρες και αγόρια	Όχι
			14.13.21	Κατασκευή παλτών, αδιάβροχων, ημίπαλτων, καπών, επενδυτών, άνορακ, αντιανεμικών και παρόμοιων ειδών από υφαντικές ύλες, που δεν είναι πλεκτά ή κροσέ, για άνδρες ή αγόρια	Όχι
			14.13.22	Κατασκευή κοστούμιών και συνόλων από υφαντικές ύλες, που δεν είναι πλεκτά ή κροσέ, για άνδρες ή αγόρια	Όχι
			14.13.23	Κατασκευή σακακιών κάθε είδους από υφαντικές ύλες, που δεν είναι πλεκτά ή κροσέ, για άνδρες ή αγόρια	Όχι
			14.13.24	Κατασκευή παντελονιών, φορμών με μπούστο και με τιράντες, παντελονιών ως το γόνατο και σορτς από υφαντικές ύλες, που δεν είναι πλεκτά ή κροσέ, για άνδρες ή αγόρια	Όχι
		14.13.3		Κατασκευή άλλων εξωτερικών ενδυμάτων, για γυναίκες και κορίτσια	Όχι
			14.13.31	Κατασκευή παλτών, ημίπαλτων, καπών, επενδυτών, άνορακ, αδιάβροχων, αντιανεμικών και παρόμοιων ειδών από υφαντικές ύλες, που δεν είναι πλεκτά ή κροσέ, για γυναίκες ή κορίτσια	Όχι
			14.13.32	Κατασκευή κοστούμιών και συνόλων από υφαντικές ύλες, που δεν είναι πλεκτά ή κροσέ, για γυναίκες ή κορίτσια	Όχι
			14.13.33	Κατασκευή σακακιών κάθε είδους από υφαντικές ύλες, που δεν είναι πλεκτά ή κροσέ, για γυναίκες ή κορίτσια	Όχι
			14.13.34	Κατασκευή φορεμάτων, φουστών, φουστών-παντελονιών (ζιπ-κλότ), από υφαντικές ύλες, που δεν είναι πλεκτά ή κροσέ, για γυναίκες ή κορίτσια	Όχι
			14.13.35	Κατασκευή παντελονιών, φορμών με μπούστο και με τιράντες, παντελονιών ως το γόνατο (βερμούδων) και σορτς από υφαντικές ύλες, που δεν είναι πλεκτά ή κροσέ, για γυναίκες ή κορίτσια	Όχι
		14.13.4		Ανακατασκευή μεταχειρισμένων ενδυμάτων και άλλων μεταχειρισμένων ειδών	Όχι

Εξωστρεφής Επιχειρηματικότητα στη Δυτική Μακεδονία

			14.13.40		Ανακατασκευή μεταχειρισμένων ενδυμάτων και άλλων μεταχειρισμένων ειδών	Όχι
		14.13.5			Κατασκευή άλλων εξωτερικών ενδυμάτων	Όχι
			14.13.50		Κατασκευή άλλων εξωτερικών ενδυμάτων	Όχι
				14.13.50.01	Κατασκευή γαμπριάτικων ενδυμάτων	Όχι
				14.13.50.02	Κατασκευή νυφικών ενδυμάτων	Όχι
		14.13.9			Εργασίες υπεργολαβίας στο πλαίσιο της διαδικασίας παραγωγής εξωτερικών ενδυμάτων	Όχι
			14.13.99		Εργασίες υπεργολαβίας στο πλαίσιο της διαδικασίας παραγωγής εξωτερικών ενδυμάτων	Όχι
				14.13.99.01	Κατασκευή ανδρικών ενδυμάτων με σύστημα φασόν, από μονάδα που απασχολεί από τρεις και πάνω ραφτεργάτες	Όχι
				14.13.99.02	Κατασκευή ανδρικών ενδυμάτων με σύστημα φασόν, από μονάδα που απασχολεί μέχρι δύο ραφτεργάτες	Όχι
				14.13.99.03	Κατασκευή ανδρικών έτοιμων ενδυμάτων, με σύστημα φασόν για οίκους εξωτερικού, από μονάδα που απασχολεί άνω των πέντε εργατών	Όχι
				14.13.99.04	Κατασκευή γυναικείων ενδυμάτων με σύστημα φασόν, με εργαστήριο	Όχι
				14.13.99.05	Κατασκευή γυναικείων ενδυμάτων με σύστημα φασόν, χωρίς εργαστήριο (οικοτεχνία)	Όχι
				14.13.99.06	Κατασκευή γυναικείων έτοιμων ενδυμάτων, με σύστημα φασόν για οίκους εξωτερικού, από μονάδα που απασχολεί άνω των πέντε εργατών	Όχι
				14.13.99.07	Κατασκευή πλεκτών ενδυμάτων φασόν	Όχι
	14.14				Κατασκευή εσωρούχων	Όχι
		14.14.1			Κατασκευή εσωρούχων και πουκάμισων, πλεκτών και κροσέ	Όχι
			14.14.11		Κατασκευή πουκάμισων για άντρες ή αγόρια, πλεκτών ή κροσέ	Όχι
			14.14.12		Κατασκευή σλιπ, σώβρακων, νυχτικών, πιτζαμών, μπουρνούζιων, ρομπών και παρόμοιων ειδών, πλεκτών ή κροσέ, για άνδρες ή αγόρια	Όχι
			14.14.13		Κατασκευή μπλουζών, πουκάμισων και σεμιζιέ, πλεκτών ή κροσέ, για γυναίκες ή κορίτσια	Όχι

Εξωστρεφής Επιχειρηματικότητα στη Δυτική Μακεδονία

			14.14.14	Κατασκευή σλιπ, κομπινεζόν ή μεσοφοριών, κιλοτών, νυχτικών, πιτζαμών, ρομπών, νεγκλιζέ, μπουρνούζιων και παρόμοιων ειδών, πλεκτών ή κροσέ, για γυναίκες ή κορίτσια	ΌΧΙ
		14.14.2		Κατασκευή εσωρούχων, που δεν είναι πλεκτά ή κροσέ	ΌΧΙ
			14.14.21	Κατασκευή πουκάμισων από υφαντικές ύλες, που δεν είναι πλεκτά ή κροσέ, για άνδρες ή αγόρια	ΌΧΙ
			14.14.22	Κατασκευή φανελακιών, σλιπ και άλλων σώβρακων, νυχτικών, πιτζαμών, μπουρνούζιων, ρομπών από υφαντικές ύλες, που δεν είναι πλεκτά ή κροσέ, για άνδρες ή αγόρια	ΌΧΙ
			14.14.23	Κατασκευή μπλουζών, πουκάμισων και σεμιζιέ από υφαντικές ύλες, που δεν είναι πλεκτά ή κροσέ, για γυναίκες ή κορίτσια	ΌΧΙ
			14.14.24	Κατασκευή φανελακιών κάθε είδους, σλιπ, κομπινεζόν και μεσοφοριών, κιλοτών, νυχτικών, πιτζαμών, νεγκλιζέ, μπουρνούζιων, ρομπών και παρόμοιων ειδών από υφαντικές ύλες, που δεν είναι πλεκτά ή κροσέ, για γυναίκες και κορίτσια	ΌΧΙ
			14.14.25	Κατασκευή στηθόδεσμων, κορσέδων χωρίς ελάσματα (λαστέξ), κορσέδων, τιραντών, καλτσοδετών και παρόμοιων ειδών και των μερών τους, είτε πλεκτών ή κροσέ, είτε όχι	ΌΧΙ
		14.14.3		Κατασκευή "T-shirt" και φανελακιών κάθε είδους, πλεκτών ή κροσέ	ΌΧΙ
			14.14.30	Κατασκευή "T-shirt" και φανελακιών κάθε είδους, πλεκτών ή κροσέ	ΌΧΙ
		14.14.9		Εργασίες υπεργολαβίας στο πλαίσιο της διαδικασίας παραγωγής εσωρούχων	ΌΧΙ
			14.14.99	Εργασίες υπεργολαβίας στο πλαίσιο της διαδικασίας παραγωγής εσωρούχων	ΌΧΙ
14.19				Κατασκευή άλλων ενδυμάτων και εξαρτημάτων ένδυσης	ΌΧΙ
		14.19.1		Κατασκευή βρεφικών ενδυμάτων, αθλητικών και άλλων ενδυμάτων, εξαρτημάτων ένδυσης και μερών τους, πλεκτών ή κροσέ	ΌΧΙ
			14.19.11	Κατασκευή βρεφικών ενδυμάτων και εξαρτημάτων ένδυσης, πλεκτών ή κροσέ	ΌΧΙ
			14.19.11.01	Κατασκευή βρεφικών βαπτιστικών ενδυμάτων, πλεκτών ή κροσέ	ΌΧΙ
			14.19.12	Κατασκευή αθλητικών ενδυμάτων, στολών σκι, μαγιό κολύμβησης και άλλων ενδυμάτων, πλεκτών ή κροσέ	ΌΧΙ

Εξωστρεφής Επιχειρηματικότητα στη Δυτική Μακεδονία

			14.19.13		Κατασκευή ειδών γαντοποιίας (κοινών γαντιών, γαντιών που αφήνουν γυμνές τις άκρες των δακτύλων και των γαντιών χωρίς υποδιαίρεση δακτύλων που έχουν υποδοχή μόνο για τον αντίχειρα), πλεκτών ή κροσέ	Όχι
			14.19.19		Κατασκευή άλλων έτοιμων εξαρτημάτων ένδυσης και μερών ενδυμάτων ή εξαρτημάτων ένδυσης, πλεκτών ή κροσέ	Όχι
		14.19.2			Κατασκευή βρεφικών ενδυμάτων, άλλων ενδυμάτων και εξαρτημάτων ένδυσης, από υφαντικές ύλες, που δεν είναι πλεκτά ή κροσέ	Όχι
			14.19.21		Κατασκευή βρεφικών ενδυμάτων και εξαρτημάτων ένδυσης από υφαντικές ύλες, που δεν είναι πλεκτά ή κροσέ	Όχι
				14.19.21.01	Κατασκευή βρεφικών βαπτιστικών ενδυμάτων, όχι πλεκτών ή κροσέ	Όχι
			14.19.22		Κατασκευή φορμών αθλητικών (προπόνησης), στολών σκι, μαγιό κολύμβησης· άλλων ενδυμάτων από υφαντικές ύλες, που δεν είναι πλεκτά ή κροσέ	Όχι
			14.19.23		Κατασκευή μαντιλιών και μαντιλακιών τσέπης, σαλιών, εσαρπών, βέλων, γραβατών, γαντιών και άλλων έτοιμων εξαρτημάτων ένδυσης· μερών ενδυμάτων ή εξαρτημάτων ένδυσης από υφαντικές ύλες, που δεν είναι πλεκτά ή κροσέ, π.δ.κ.α.	Όχι
				14.19.23.01	Κατασκευή γραβατών	Όχι
				14.19.23.02	Κατασκευή μαντιλιών (ρινομάκτρων) και παρόμοιων ειδών	Όχι
				14.19.23.03	Κατασκευή μαντιλιών κεφαλής (πολυτελείας ή όχι) και παρόμοιων ειδών	Όχι
		14.19.3			Κατασκευή δερμάτινων εξαρτημάτων ένδυσης· ενδυμάτων από πύλημα (τσόχα) ή μη υφασμένα υφάσματα· ενδυμάτων από επιχρισμένες υφαντικές ύλες	Όχι
			14.19.31		Κατασκευή εξαρτημάτων ένδυσης από δέρμα ή ανασχηματισμένο δέρμα, εκτός από τα αθλητικά γάντια	Όχι
				14.19.31.01	Κατασκευή ζωνών, γαντιών και παρόμοιων ειδών από δέρμα ή από άλλη ύλη	Όχι
			14.19.32		Κατασκευή ενδυμάτων από πύλημα (τσόχα) ή μη υφασμένα υφάσματα, ενδυμάτων από υφαντικές ύλες εμποτισμένες ή επιχρισμένες	Όχι
		14.19.4			Κατασκευή καπέλων και άλλων καλυμμάτων κεφαλής	Όχι

Εξωστρεφής Επιχειρηματικότητα στη Δυτική Μακεδονία

			14.19.41		Κατασκευή τύπων καπέλων, κύριων μερών καπέλων και κουκούλων από πύλημα (τσόχα) - δίσκων και κυλίνδρων για καπέλα από πύλημα· πατρών για καπέλα, πλεγμένων ή κατασκευασμένων με συναρμολόγηση ταινιών, από κάθε ύλη	ΌΧΙ
			14.19.42		Κατασκευή καπέλων και άλλων καλυμμάτων κεφαλής από πύλημα (τσόχα) ή πλεγμένων ή κατασκευασμένων με συναρμολόγηση ταινιών, από κάθε ύλη, πλεκτών ή κροσέ ή από δαντέλα ή άλλη υφαντική ύλη, σε τόπια· διχτυών και φιλέδων, για τα μαλλιά	ΌΧΙ
				14.19.42.01	Κατασκευή γυναικείων καπέλων	ΌΧΙ
			14.19.43		Κατασκευή άλλων καλυμμάτων κεφαλής εκτός από καλύμματα κεφαλής από καουτσούκ ή πλαστικό, καλυμμάτων κεφαλής ασφαλείας και καλυμμάτων κεφαλής από αμίαντο· ταινιών εσωτερικής προστασίας, εσωτερικών επενδύσεων (φοδρών), καλυμμάτων, σκελετών, γείσων και υποσιάγωνων, για την πιλοποιία	ΌΧΙ
		14.19.9			Εργασίες υπερβολαβίας στο πλαίσιο της διαδικασίας παραγωγής ενδυμάτων και εξαρτημάτων ένδυσης	ΌΧΙ
			14.19.99		Εργασίες υπερβολαβίας στο πλαίσιο της διαδικασίας παραγωγής ενδυμάτων και εξαρτημάτων ένδυσης	ΌΧΙ
14.2					Κατασκευή γούνινων ειδών	ΝΑΙ
	14.20				Κατασκευή γούνινων ειδών	ΝΑΙ
		14.20.1			Κατασκευή ειδών ένδυσης, εξαρτημάτων ένδυσης και άλλων ειδών από γουνόδερμα (εκτός των καλυμμάτων κεφαλής)	ΝΑΙ
			14.20.10		Κατασκευή ειδών ένδυσης, εξαρτημάτων ένδυσης και άλλων ειδών από γουνόδερμα (εκτός των καλυμμάτων κεφαλής)	ΝΑΙ
				14.20.10.01	Κατασκευή ενδυμάτων από γούνα, αποκλειστικά προς εξαγωγή	ΝΑΙ
		14.20.9			Εργασίες υπερβολαβίας στο πλαίσιο της διαδικασίας παραγωγής γούνινων ειδών	ΝΑΙ
			14.20.99		Εργασίες υπερβολαβίας στο πλαίσιο της διαδικασίας παραγωγής γούνινων ειδών	ΝΑΙ
				14.20.99.01	Υπηρεσίες επεξεργασίας και συρραφής γουναρικών από αποκόμματα ή ολόκληρα δέρματα, για λογαριασμό επιτηδευματιών εσωτερικού	ΝΑΙ
				14.20.99.02	Υπηρεσίες επεξεργασίας και συρραφής γουναρικών από αποκόμματα ή ολόκληρα δέρματα, για λογαριασμό επιτηδευματιών εξωτερικού	ΝΑΙ

Εξωστρεφής Επιχειρηματικότητα στη Δυτική Μακεδονία

				14.20.99.03	Υπηρεσίες επεξεργασίας και συρραφής γουναρικών από αποκόμματα ή ολόκληρα δέρματα, για λογαριασμό μη επιτηδευματιών	ΝΑΙ
14.3					Κατασκευή πλεκτών ειδών και ειδών πλέξης κροσέ	ΝΑΙ
	14.31				Κατασκευή ειδών καλτσοποιίας ατλής πλέξης και πλέξης κροσέ	ΝΑΙ
		14.31.1			Κατασκευή κολάν, καλσόν, μακριών και κοντών καλτσών και άλλων ειδών καλτσοποιίας, πλεκτών ή κροσέ	ΝΑΙ
			14.31.10		Κατασκευή κολάν, καλσόν, μακριών και κοντών καλτσών και άλλων ειδών καλτσοποιίας, πλεκτών ή κροσέ	ΝΑΙ
		14.31.9			Εργασίες υπεργολαβίας στο πλαίσιο της διαδικασίας παραγωγής ειδών καλτσοποιίας πλεκτών ή κροσέ	ΝΑΙ
			14.31.99		Εργασίες υπεργολαβίας στο πλαίσιο της διαδικασίας παραγωγής ειδών καλτσοποιίας πλεκτών ή κροσέ	ΝΑΙ
	14.39				Κατασκευή άλλων πλεκτών ειδών και ειδών πλέξης κροσέ	ΝΑΙ
		14.39.1			Κατασκευή φανελών ζέρσεϊ, πουλόβερ, ζακετών, γιλέκων και παρόμοιων ειδών, πλεκτών ή κροσέ	ΝΑΙ
			14.39.10		Κατασκευή φανελών ζέρσεϊ, πουλόβερ, ζακετών, γιλέκων και παρόμοιων ειδών, πλεκτών ή κροσέ	ΝΑΙ
				14.39.10.01	Κατασκευή φανελών και παρόμοιων ειδών από κάθε ύλη	ΝΑΙ
		14.39.9			Εργασίες υπεργολαβίας στο πλαίσιο της διαδικασίας παραγωγής άλλων πλεκτών ειδών και ειδών πλέξης κροσέ	ΝΑΙ
			14.39.99		Εργασίες υπεργολαβίας στο πλαίσιο της διαδικασίας παραγωγής άλλων πλεκτών ειδών και ειδών πλέξης κροσέ	ΝΑΙ
15					<i>Βιομηχανία δέρματος και δερμάτινων ειδών</i>	ΝΑΙ
15.1					Κατεργασία και δέψη δέρματος· κατασκευή ειδών ταξιδιού (αποσκευών), τσαντών, ειδών σελοποιίας και σαγματοποιίας· κατεργασία και βαφή γουναρικών	ΝΑΙ
	15.11				Κατεργασία και δέψη δέρματος· κατεργασία και βαφή γουναρικών	ΝΑΙ
		15.11.1			Κατεργασία και δέψη γουνοδέρματος	ΝΑΙ
			15.11.10		Κατεργασία και δέψη γουνοδέρματος	ΝΑΙ
		15.11.2			Κατεργασία δέρματος αιγάγρου (σαμούά)· δερμάτων επισμαλτωμένων (λουστρινιών) ή επιστρωμένων· δερμάτων επιμεταλλωμένων	ΝΑΙ

Εξωστρεφής Επιχειρηματικότητα στη Δυτική Μακεδονία

			15.11.21		Κατεργασία δέρματος αιγάγρου (σαμούα)	ΝΑΙ
			15.11.22		Κατεργασία δερμάτων επισμαλτωμένων (λουστρινιών) ή επιστρωμένων· δερμάτων επιμεταλλωμένων	ΝΑΙ
		15.11.3			Κατεργασία δερμάτων, βοοειδών ή υποειδών, αποτριχωμένων	ΝΑΙ
			15.11.31		Κατεργασία δερμάτων βοοειδών, αποτριχωμένων, ολόκληρων	ΝΑΙ
			15.11.32		Κατεργασία δερμάτων βοοειδών, αποτριχωμένων, τεμαχισμένων (όχι ολόκληρων)	ΝΑΙ
			15.11.33		Κατεργασία δερμάτων υποειδών, αποτριχωμένων	ΝΑΙ
		15.11.4			Κατεργασία δερμάτων αιγοπροβάτων ή χοιροειδών, αποτριχωμένων	ΝΑΙ
			15.11.41		Κατεργασία δερμάτων προβατοειδών, αποτριχωμένων	ΝΑΙ
			15.11.42		Κατεργασία δερμάτων αιγοειδών, αποτριχωμένων	ΝΑΙ
			15.11.43		Κατεργασία δερμάτων χοιροειδών, αποτριχωμένων	ΝΑΙ
		15.11.5			Κατεργασία δερμάτων άλλων ζώων· ανασχηματισμένων δερμάτων με βάση το δέρμα	ΝΑΙ
			15.11.51		Κατεργασία δερμάτων άλλων ζώων, αποτριχωμένων	ΝΑΙ
			15.11.52		Κατεργασία δέρματος ανασχηματισμένου, με βάση το δέρμα ή τις ίνες του δέρματος	ΝΑΙ
		15.11.9			Εργασίες υπεργολαβίας στο πλαίσιο της διαδικασίας παραγωγής δεψασμένου και κατεργασμένου δέρματος· κατεργασμένων και βαμμένων γουνών	ΝΑΙ
			15.11.99		Εργασίες υπεργολαβίας στο πλαίσιο της διαδικασίας παραγωγής δεψασμένου και κατεργασμένου δέρματος· κατεργασμένων και βαμμένων γουνών	ΝΑΙ
	15.12				Κατασκευή ειδών ταξιδιού (αποσκευών), τσαντών και παρόμοιων ειδών, ειδών σελοποιίας και σαγματοποιίας	ΝΑΙ
		15.12.1			Κατασκευή ειδών σελοποιίας και σαγής· αποσκευών, τσαντών και παρόμοιων ειδών· άλλων δερμάτινων ειδών	ΝΑΙ
			15.12.11		Κατασκευή ειδών σελοποιίας και σαγής για κάθε ζώο, από κάθε υλικό	ΝΑΙ
				15.12.11.01	Κατασκευή ειδών σαγής και παρόμοιων ειδών	ΝΑΙ
				15.12.11.02	Κατασκευή ειδών σαγματοποιίας	ΝΑΙ

Εξωστρεφής Επιχειρηματικότητα στη Δυτική Μακεδονία

			15.12.12		Κατασκευή αποσκευών, τσαντών και παρόμοιων ειδών, από δέρμα, ανασχηματισμένο δέρμα, πλαστικά φύλλα, υφαντικές ύλες, βουλκανισμένη ίνα ή χαρτόνι· συνόλων ειδών ταξιδιού με είδη για την ατομική περιποίηση, το ράψιμο, το καθάρισμα των υποδημάτων και ενδυμάτων	ΝΑΙ
				15.12.12.01	Κατασκευή τσαντών για ψώνια και λοιπών παρόμοιων ειδών	ΝΑΙ
			15.12.13		Κατασκευή λουριών, λουρακιών και αλυσίδων ρολογιών (πλην των μεταλλικών) και μερών τους	ΝΑΙ
			15.12.19		Κατασκευή άλλων ειδών από δέρμα ή ανασχηματισμένο δέρμα (συμπεριλαμβάνονται και είδη που χρησιμοποιούνται σε μηχανήματα ή άλλες μηχανικές συσκευές ή για άλλες τεχνικές χρήσεις) π.δ.κ.α.	ΝΑΙ
		15.12.9			Εργασίες υπεργολαβίας στο πλαίσιο της διαδικασίας παραγωγής ειδών σελοποιίας και σαγής, αποσκευών, τσαντών και παρόμοιων ειδών	ΝΑΙ
			15.12.99		Εργασίες υπεργολαβίας στο πλαίσιο της διαδικασίας παραγωγής ειδών σελοποιίας και σαγής, αποσκευών, τσαντών και παρόμοιων ειδών	ΝΑΙ
15.2					Κατασκευή υποδημάτων	ΌΧΙ
	15.20				Κατασκευή υποδημάτων	ΌΧΙ
		15.20.1			Κατασκευή υποδημάτων εκτός των αθλητικών, των προστατευτικών και ορθοπεδικών υποδημάτων	ΌΧΙ
			15.20.11		Κατασκευή αδιάβροχων υποδημάτων, με εξωτερικές σόλες και με επάνω μέρη από καουτσούκ ή πλαστικό εκτός από τα υποδήματα που φέρουν, στο μπροστινό μέρος, προστατευτικό κάλυμμα των δακτύλων από μέταλλο	ΌΧΙ
			15.20.12		Κατασκευή υποδημάτων με εξωτερικές σόλες και με επάνω μέρη από καουτσούκ ή πλαστικό, εκτός από τα αδιάβροχα ή αθλητικά υποδήματα	ΌΧΙ
			15.20.13		Κατασκευή υποδημάτων με επάνω μέρη από δέρμα, εκτός των αθλητικών υποδημάτων, υποδημάτων που φέρουν, στο μπροστινό μέρος, προστατευτικό κάλυμμα των δακτύλων από μέταλλο και διαφόρων ειδικών υποδημάτων	ΌΧΙ
			15.20.14		Κατασκευή υποδημάτων με επάνω μέρη από υφαντικά υλικά, εκτός των αθλητικών υποδημάτων	ΌΧΙ

Εξωστρεφής Επιχειρηματικότητα στη Δυτική Μακεδονία

		15.20.2			Κατασκευή αθλητικών υποδημάτων	Όχι
			15.20.21		Κατασκευή υποδημάτων αντισφαίρισης (τένις), καλαθοσφαίρισης, γυμναστικής, προπόνησης και παρόμοιων υποδημάτων	Όχι
			15.20.29		Κατασκευή άλλων αθλητικών υποδημάτων, εκτός υποδημάτων του σκι και μποτών του πατινάζ	Όχι
		15.20.3			Κατασκευή προστατευτικών και άλλων υποδημάτων π.δ.κ.α.	Όχι
			15.20.31		Κατασκευή υποδημάτων που φέρουν, στο μπροστινό μέρος, προστατευτικό κάλυμμα των δακτύλων από μέταλλο	Όχι
			15.20.32		Κατασκευή ξύλινων υποδημάτων, διαφόρων ειδικών υποδημάτων και άλλων υποδημάτων π.δ.κ.α.	Όχι
				15.20.32.01	Κατασκευή παντοφλών, σανδαλιών κλπ	Όχι
				15.20.32.02	Κατασκευή υποδημάτων, εκτός των αθλητικών και των προστατευτικών υποδημάτων, από μονάδα που απασχολεί άνω των 12 εργατών	Όχι
				15.20.32.03	Κατασκευή υποδημάτων, εκτός των αθλητικών και των προστατευτικών υποδημάτων, από μονάδα που απασχολεί μέχρι 12 εργάτες	Όχι
		15.20.4			Κατασκευή μερών υποδημάτων από δέρμα· εσωτερικών κινητών πελμάτων, υποφτέρνιων και παρόμοιων ειδών· γκετών, περιβλημάτων της κνήμης και παρόμοιων ειδών και των μερών τους	Όχι
			15.20.40		Κατασκευή μερών υποδημάτων από δέρμα· εσωτερικών κινητών πελμάτων, υποφτέρνιων και παρόμοιων ειδών· γκετών, περιβλημάτων της κνήμης και παρόμοιων ειδών και των μερών τους	Όχι
				15.20.40.01	Κατασκευή ειδών υποδηματοποιίας	Όχι
				15.20.40.02	Κατασκευή σολών υποδημάτων	Όχι
				15.20.40.03	Κατασκευή τακουινιών από κάθε ύλη, εκτός ξύλινων	Όχι
				15.20.40.04	Κατασκευή φοντιών υποδηματοποιίας, από μονάδα που απασχολεί άνω των δύο εργατών	Όχι
				15.20.40.05	Κατασκευή φοντιών υποδηματοποιίας, από μονάδα που απασχολεί μέχρι δύο εργάτες	Όχι
		15.20.9			Εργασίες υπεργολαβίας στο πλαίσιο της διαδικασίας κατασκευής υποδημάτων	Όχι

Εξωστρεφής Επιχειρηματικότητα στη Δυτική Μακεδονία

			15.20.99		Εργασίες υπερβολαβίας στο πλαίσιο της διαδικασίας κατασκευής υποδημάτων	Όχι
16					Βιομηχανία ξύλου και κατασκευή προϊόντων από ξύλο και φελλό, εκτός από έπιπλα· κατασκευή ειδών καλαθοποιίας και σπαρτοπλεκτικής	Όχι
16.1					Πριόνισμα, πλάνισμα και εμποτισμός ξύλου	Όχι
	16.10				Πριόνισμα, πλάνισμα και εμποτισμός ξύλου	Όχι
		16.10.1			Παραγωγή ξυλείας, πριονισμένης ή πελεκημένης κατά μήκος, τεμαχισμένης ή αποφλοιωμένης, με πάχος > 6 mm · στρωτήρων (τραβερσών) σιδηροδρόμων ή τροchioδρόμων από μη εμποτισμένη ξυλεία	Όχι
			16.10.10		Παραγωγή ξυλείας, πριονισμένης ή πελεκημένης κατά μήκος, τεμαχισμένης ή αποφλοιωμένης, με πάχος > 6 mm · στρωτήρων (τραβερσών) σιδηροδρόμων ή τροchioδρόμων από μη εμποτισμένη ξυλεία	Όχι
				16.10.10.01	Παραγωγή ξυλείας πριονισμένης με μηχανική δύναμη	Όχι
		16.10.2			Παραγωγή ξυλείας συνεχώς διαμορφωμένης κατά μήκος οποιασδήποτε άκρης ή επιφάνειας· ξυλόμαλλου· ξυλάλευρου· ξυλείας σε πελεκούδια ή σε μόρια	Όχι
			16.10.21		Παραγωγή ξυλείας, συνεχώς διαμορφωμένης κατά μήκος οποιασδήποτε άκρης ή επιφάνειας, στην οποία περιλαμβάνονται και οι σανίδες και τα πηχάκια για παρκέτα, μη συναρμολογημένα και οι πήχεις από απλό ξύλο ή με γλυφές για πλαίσια και καλούπια	Όχι
			16.10.22		Παραγωγή ξυλόμαλλου (άχουρου ξύλου)· ξυλάλευρου	Όχι
			16.10.23		Παραγωγή ξυλείας σε πελεκούδια ή σε μόρια	Όχι
		16.10.3			Παραγωγή ακατέργαστης ξυλείας· στρωτήρων (τραβερσών) σιδηροδρόμων ή τροchioδρόμων από ξύλο, εμποτισμένης ή κατά άλλο τρόπο επεξεργασμένης	Όχι
			16.10.31		Παραγωγή ξυλείας σε φυσική κατάσταση, επεξεργασμένης με χρώμα, βαφή, κρεόζωτο ή άλλα συντηρητικά	Όχι
			16.10.32		Παραγωγή στρωτήρων (τραβερσών) σιδηροδρόμων ή τροchioδρόμων από ξύλο, εμποτισμένων	Όχι
			16.10.39		Παραγωγή άλλης ακατέργαστης ξυλείας, περιλαμβανομένων των σχιστών στύλων και πασσάλων	Όχι

Εξωστρεφής Επιχειρηματικότητα στη Δυτική Μακεδονία

		16.10.9		Υπηρεσίες ξήρανσης, εμποτισμού ή χημικής επεξεργασίας του ξύλου- εργασίες υπεργολαβίας στο πλαίσιο της διαδικασίας παραγωγής ξυλείας προιονισμένης και πλανισμένης	ΌΧΙ	
			16.10.91	Υπηρεσίες ξήρανσης, εμποτισμού ή χημικής επεξεργασίας του ξύλου	ΌΧΙ	
				16.10.91.01	Υπηρεσίες αποξήρανσης ξύλου	ΌΧΙ
			16.10.99	Εργασίες υπεργολαβίας στο πλαίσιο της διαδικασίας παραγωγής ξυλείας προιονισμένης και πλανισμένης	ΌΧΙ	
16.2				Κατασκευή προϊόντων από ξύλο και φελλό και ειδών καλαθοποιίας και σπαρτοπλεκτικής	ΌΧΙ	
	16.21			Κατασκευή αντικολλητών (κόντρα-πλακέ) και άλλων πλακών με βάση το ξύλο	ΌΧΙ	
		16.21.1		Κατασκευή αντικολλητών (κόντρα πλακέ), επενδυμένων ξυλόφυλλων (καπλαμά) και παρόμοιας επικολλητής ξυλείας-μοριοσανίδων και παρόμοιων σανίδων από ξύλο ή άλλα ξυλώδη υλικά	ΌΧΙ	
			16.21.11	Κατασκευή αντικολλητών (κόντρα πλακέ), επενδυμένων ξυλόφυλλων (καπλαμά) και παρόμοιας επικολλητής ξυλείας, από μπαμπού	ΌΧΙ	
			16.21.12	Κατασκευή άλλων αντικολλητών, επενδυμένων ξυλόφυλλων (καπλαμά) και παρόμοιας επικολλητής ξυλείας	ΌΧΙ	
			16.21.13	Κατασκευή μοριοσανίδων και παρόμοιων σανίδων από ξύλο ή άλλα ξυλώδη υλικά	ΌΧΙ	
			16.21.14	Κατασκευή πλακών-διαφραγμάτων από ίνες ξύλου ή άλλες ξυλώδεις ύλες	ΌΧΙ	
		16.21.2		Κατασκευή επενδυμένων ξυλόφυλλων- φύλλων για αντικολλητά-συμπυκνωμένης ξυλείας	ΌΧΙ	
			16.21.21	Κατασκευή επενδυμένων ξυλόφυλλων και φύλλων για αντικολλητά και άλλης ξυλείας προιονισμένης κατά μήκος, τεμαχισμένης ή αποφλοιωμένης, πάχους <= 6mm	ΌΧΙ	
			16.21.22	Κατασκευή συμπυκνωμένης ξυλείας, σε κύβους, πλάκες, ταινίες ή είδη καθορισμένης μορφής	ΌΧΙ	
		16.21.9		Υπηρεσίες τελειοποίησης (φινιρίσματος) για φύλλα και σανίδες-εργασίες υπεργολαβίας στο πλαίσιο της διαδικασίας παραγωγής επενδυμένων ξυλόφυλλων και σανίδων με βάση το ξύλο	ΌΧΙ	
			16.21.91	Υπηρεσίες τελειοποίησης (φινιρίσματος) για φύλλα και σανίδες	ΌΧΙ	

Εξωστρεφής Επιχειρηματικότητα στη Δυτική Μακεδονία

			16.21.99		Εργασίες υπερβολαβίας στο πλαίσιο της διαδικασίας παραγωγής επενδυμένων ξυλόφυλλων και σανίδων με βάση το ξύλο	Όχι
	16.22				Κατασκευή συναρμολογούμενων δαπέδων παρκέ	Όχι
		16.22.1			Κατασκευή συναρμολογούμενων σανίδων δαπέδων παρκέ	Όχι
			16.22.10		Κατασκευή συναρμολογούμενων σανίδων δαπέδων παρκέ	Όχι
				16.22.10.01	Κατασκευή ξύλινων παρκέτων	Όχι
				16.22.10.02	Κατασκευή ξύλινων πατωμάτων	Όχι
		16.22.9			Εργασίες υπερβολαβίας στο πλαίσιο της διαδικασίας παραγωγής συναρμολογούμενων δαπέδων παρκέ	Όχι
			16.22.99		Εργασίες υπερβολαβίας στο πλαίσιο της διαδικασίας παραγωγής συναρμολογούμενων δαπέδων παρκέ	Όχι
	16.23				Κατασκευή άλλων ξυλουργικών προϊόντων οικοδομικής	Όχι
		16.23.1			Κατασκευή τεχνουργημάτων λεπτοξυλουργικής και χονδροξυλουργικής για οικοδομές (εκτός από τα προκατασκευασμένα κτίρια), από ξύλο	Όχι
			16.23.11		Κατασκευή παράθυρων, μπαλκονόπορτων και πλαισίων τους, πορτών και κασών και κατωφλίων για πόρτες, από ξύλο	Όχι
				16.23.11.01	Κατασκευή ξύλινων κουφωμάτων γενικά	Όχι
			16.23.12		Κατασκευή καλουπιών για οικοδομικό σκυρόδεμα, σανιδιών πετσώματος, από ξύλο	Όχι
			16.23.19		Κατασκευή τεχνουργημάτων λεπτοξυλουργικής και χονδροξυλουργικής για οικοδομές, από ξύλο, π.δ.κ.α.	Όχι
		16.23.2			Κατασκευή προκατασκευασμένων ξύλινων κτιρίων	Όχι
			16.23.20		Κατασκευή προκατασκευασμένων ξύλινων κτιρίων	Όχι
		16.23.9			Εργασίες υπερβολαβίας στο πλαίσιο της διαδικασίας παραγωγής άλλων τεχνουργημάτων χονδροξυλουργικής και λεπτοξυλουργικής για οικοδομές	Όχι
			16.23.99		Εργασίες υπερβολαβίας στο πλαίσιο της διαδικασίας παραγωγής άλλων τεχνουργημάτων χονδροξυλουργικής και λεπτοξυλουργικής για οικοδομές	Όχι
	16.24				Κατασκευή ξύλινων εμπορευματοκιβώτιων	Όχι
		16.24.1			Κατασκευή ξύλινων εμπορευματοκιβώτιων	Όχι

Εξωστρεφής Επιχειρηματικότητα στη Δυτική Μακεδονία

			16.24.11		Κατασκευή πλαισίων στοιβασίας υλικών (παλετών), κιβωτιοειδών πλαισίων στοιβασίας και άλλων σανίδων μεταφοράς φορτίων, από ξύλο	ΌΧΙ
			16.24.12		Κατασκευή βαρελιών και προϊόντων βαρελοποιίας, από ξύλο	ΌΧΙ
				16.24.12.01	Κατασκευή ξύλινων βαρελιών	ΌΧΙ
			16.24.13		Κατασκευή άλλων ξύλινων εμπορευματοκιβωτίων και μερών τους	ΌΧΙ
				16.24.13.01	Κατασκευή κουτιών από λεπτό ξύλο	ΌΧΙ
				16.24.13.02	Κατασκευή κυψελών	ΌΧΙ
		16.24.9			Εργασίες υπεργολαβίας στο πλαίσιο της διαδικασίας παραγωγής ξύλινων εμπορευματοκιβωτίων	ΌΧΙ
			16.24.99		Εργασίες υπεργολαβίας στο πλαίσιο της διαδικασίας παραγωγής ξύλινων εμπορευματοκιβωτίων	ΌΧΙ
16.29					Κατασκευή άλλων προϊόντων από ξύλο· κατασκευή ειδών από φελλό και ειδών καθαθοποιίας και σπαρτοπλεκτικής	ΌΧΙ
		16.29.1			Κατασκευή άλλων προϊόντων από ξύλο	ΌΧΙ
			16.29.11		Κατασκευή εργαλείων, στελεχών εργαλείων, λαβών εργαλείων, στελεχών και λαβών για σκούπες ή βούρτσες, στοιχείων για την κατασκευή πιτών, καλαποδιών για μπότες ή παπούτσια, από ξύλο	ΌΧΙ
				16.29.11.01	Κατασκευή ξύλινων καλαποδιών και τακουινιών	ΌΧΙ
				16.29.11.02	Κατασκευή ξύλινων υφαντικών χτενιών	ΌΧΙ
			16.29.12		Κατασκευή επιτραπέζιων και μαγειρικών σκευών, από ξύλο	ΌΧΙ
			16.29.13		Κατασκευή ξύλινων ψηφιδοθετημάτων και ενθετικής ξύλινης διακόσμησης επίπλων, θηκών για κοσμήματα ή μαχαιροπίρουνα, αγαλματιών και άλλων διακοσμητικών ειδών, από ξύλο	ΌΧΙ
				16.29.13.01	Κατασκευή ξύλινων ψηφιδωτών	ΌΧΙ
			16.29.14		Κατασκευή ξύλινων κορμιζών για πίνακες ζωγραφικής, φωτογραφίες, καθρέπτες ή παρόμοια αντικείμενα, και άλλων ειδών από ξύλο	ΌΧΙ
				16.29.14.01	Κατασκευή ξύλινων κορμιζών	ΌΧΙ
				16.29.14.02	Κατασκευή ξύλινων κουρτινόβεργων	ΌΧΙ
				16.29.14.03	Κατασκευή ξύλινων μικροαντικειμένων	ΌΧΙ

Εξωστρεφής Επιχειρηματικότητα στη Δυτική Μακεδονία

				16.29.14.04	Κατασκευή ξύλινων σκαλών	Όχι
				16.29.14.05	Κατασκευή οδοντογλυφίδων	Όχι
				16.29.14.06	Κατασκευή φερέτρων	Όχι
		16.29.2			Κατασκευή ειδών από φελλό, άχυρο ή άλλα υλικά σπαρτοπλεκτικής· ειδών καλαθοπλεκτικής	Όχι
			16.29.21		Κατασκευή φυσικού φελλού, που του έχει αφαιρεθεί η εξωτερική κρούστα ή χονδρικά τετραγωνισμένου ή σε κύβους, πλάκες, φύλλα ή ταινίες· φελλού σε θραύσματα, κόκκους ή σκόνη· υπολειμμάτων φελλού	Όχι
			16.29.22		Κατασκευή αντικειμένων από φυσικό φελλό	Όχι
				16.29.22.01	Κατασκευή πωμάτων από φελλό	Όχι
			16.29.23		Κατασκευή κύβων, πλακών, φύλλων και ταινιών, πλακακιών κάθε σχήματος, συμπαγών κυλίνδρων, από συσσωματωμένο φελλό	Όχι
			16.29.24		Κατασκευή συσσωματωμένου φελλού· ειδών από συσσωματωμένο φελλό π.δ.κ.α.	Όχι
			16.29.25		Κατασκευή μεταποιημένων ειδών από άχυρο, σπάρτο ή άλλα υλικά σπαρτοπλεκτικής· ειδών καλαθοπλεκτικής	Όχι
				16.29.25.01	Κατασκευή κοφινιών και ψαθών	Όχι
				16.29.25.02	Κατασκευή πλεκτών ειδών, εκτός από έπιπλα	Όχι
17					<i>Χαρτοποιία και κατασκευή χάρτινων προϊόντων</i>	Όχι
17.1					Παραγωγή χαρτοπολτού· κατασκευή χαρτιού και χαρτονιού	Όχι
	17.11				Παραγωγή χαρτοπολτού	Όχι
		17.11.1			Παραγωγή χαρτοπολτών από ξύλο ή άλλες ινώδεις και κυτταρινικές ύλες	Όχι
			17.11.11		Παραγωγή χημικού ξυλοπολτού, για διάλυση	Όχι
			17.11.12		Παραγωγή χημικού ξυλοπολτού, σόδας ή θειικού άλατος, εκτός από πολτό για διάλυση	Όχι
			17.11.13		Παραγωγή χημικού ξυλοπολτού, θειώδους άλατος, εκτός από πολτό για διάλυση	Όχι
			17.11.14		Παραγωγή μηχανικού ξυλοπολτού· ημιχημικού ξυλοπολτού· πολτών από ινώδεις κυτταρινικές ύλες, εκτός από ξύλο	Όχι

Εξωστρεφής Επιχειρηματικότητα στη Δυτική Μακεδονία

		17.11.9		Εργασίες υπερβολαβίας στο πλαίσιο της διαδικασίας παραγωγής χαρτοπολτού	Όχι
			17.11.99	Εργασίες υπερβολαβίας στο πλαίσιο της διαδικασίας παραγωγής χαρτοπολτού	Όχι
17.12				Κατασκευή χαρτιού και χαρτονιού	Όχι
		17.12.1		Κατασκευή δημοσιογραφικού χαρτιού, χειροποίητου χαρτιού και άλλου μη επιχρισμένου χαρτιού ή χαρτονιού για γραφική χρήση	Όχι
			17.12.11	Κατασκευή δημοσιογραφικού χαρτιού σε κυλίνδρους ή σε φύλλα	Όχι
			17.12.12	Κατασκευή χειροποίητου χαρτιού και χαρτονιού	Όχι
			17.12.13	Κατασκευή χαρτιού και χαρτονιού που χρησιμοποιείται ως βάση για φωτοευαίσθητο, θερμοευαίσθητο ή ηλεκτροευαίσθητο χαρτί· χαρτιού αποτυπωτικής βάσης· βάσης χαρτιού ταπεσαρίας	Όχι
			17.12.14	Κατασκευή άλλου χαρτιού και χαρτονιού για γραφική χρήση	Όχι
		17.12.2		Κατασκευή υλικού χαρτοποιίας για χαρτί υγείας ή χαρτί καθαρισμού προσώπου, χαρτοπετσετών κάθε είδους, χαρτοβάμβακα και επίπεδων επιφανειών από ίνες κυτταρίνης	Όχι
			17.12.20	Κατασκευή υλικού χαρτοποιίας για χαρτί υγείας ή χαρτί καθαρισμού προσώπου, χαρτοπετσετών κάθε είδους, χαρτοβάμβακα και επίπεδων επιφανειών από ίνες κυτταρίνης	Όχι
		17.12.3		Κατασκευή χαρτονιού για κιβώτια	Όχι
			17.12.31	Κατασκευή χονδρού χαρτιού περιτυλίγματος (kraftliner), μη λευκασμένου, μη επιχρισμένου	Όχι
			17.12.32	Κατασκευή χονδρού χαρτιού περιτυλίγματος του τύπου white top kraftliner· επιχρισμένου χονδρού χαρτιού περιτυλίγματος (kraftliner)	Όχι
			17.12.33	Κατασκευή ημιχημικού αυλακωτού χαρτιού	Όχι
			17.12.34	Κατασκευή ανακυκλωμένου αυλακωτού χαρτιού και άλλου αυλακωτού χαρτιού	Όχι
			17.12.35	Κατασκευή πολύπτυχου χαρτιού testliner (ανακυκλωμένων ινών)	Όχι
		17.12.4		Κατασκευή μη επιχρισμένου χαρτιού	Όχι
			17.12.41	Κατασκευή μη επιχρισμένου χαρτιού κرافτ· χαρτιού κرافτ για σάκου, τύπου παπιέ γκοφρέ ή κυματοειδούς	Όχι

Εξωστρεφής Επιχειρηματικότητα στη Δυτική Μακεδονία

			17.12.42	Κατασκευή χαρτιού θειωμένου συσκευασίας και άλλου μη επιχρισμένου χαρτιού (άλλο από εκείνο που χρησιμοποιείται για τη γραφή, την εκτύπωση ή άλλους γραφικούς σκοπούς)	ΌΧΙ
			17.12.43	Κατασκευή χαρτιού και χαρτονιού για διηθήσεις· πιληματοειδούς (τσόχινου) χαρτιού	ΌΧΙ
			17.12.44	Κατασκευή τσιγαρόχαρτου, που δεν έχει κοπεί στις κανονικές διαστάσεις ή σε μορφή φυλλαδίων ή σωλήνων	ΌΧΙ
		17.12.5		Κατασκευή μη επιχρισμένου χαρτονιού (άλλο από εκείνο που χρησιμοποιείται για τη γραφή, την εκτύπωση ή άλλους γραφικούς σκοπούς)	ΌΧΙ
			17.12.51	Κατασκευή μη επιχρισμένου, εσωτερικού γκρίζου χαρτονιού	ΌΧΙ
			17.12.59	Κατασκευή άλλου μη επιχρισμένου χαρτονιού	ΌΧΙ
		17.12.6		Κατασκευή περγαμνοειδούς χαρτιού, αδιάβροχου χαρτιού (λαδόχαρτου), διαφανούς χαρτιού αντιγραφής και χαρτιού γκλασέ και άλλων στιλπνών διαφανών ή ημιδιαφανών χαρτιών	ΌΧΙ
			17.12.60	Κατασκευή περγαμνοειδούς χαρτιού, αδιάβροχου χαρτιού (λαδόχαρτου), διαφανούς χαρτιού αντιγραφής και χαρτιού γκλασέ και άλλων στιλπνών διαφανών ή ημιδιαφανών χαρτιών	ΌΧΙ
		17.12.7		Κατασκευή επεξεργασμένου χαρτιού και χαρτονιού	ΌΧΙ
			17.12.71	Κατασκευή σύνθετου χαρτιού και χαρτονιού μη επιχρισμένου επιφανειακά ή εμποτισμένου	ΌΧΙ
			17.12.72	Κατασκευή χαρτιού και χαρτονιού τύπου παπιέ γκοφρέ κυματοειδούς, ανάγλυφου ή διάτρητου π.δ.κ.α.	ΌΧΙ
			17.12.73	Κατασκευή χαρτιού και χαρτονιού που χρησιμοποιείται για γραφή, εκτύπωση ή άλλες γραφικές τέχνες, επιχρισμένου με καολίνη ή με άλλες ανόργανες ουσίες	ΌΧΙ
			17.12.74	Κατασκευή χονδρού χαρτιού κραφτ (εκτός από το είδος που χρησιμοποιείται για γραφή, εκτύπωση ή άλλες γραφικές τέχνες), επιχρισμένου με καολίνη ή με άλλες ανόργανες ουσίες	ΌΧΙ
			17.12.75	Κατασκευή χονδρού χαρτονιού κραφτ (εκτός από το είδος που χρησιμοποιείται για γραφή, εκτύπωση ή σε άλλες γραφικές τέχνες), επιχρισμένου με καολίνη ή με άλλες ανόργανες ουσίες	ΌΧΙ
			17.12.76	Κατασκευή αποτυπωτικού χαρτιού (καρμπόν), αυτοαντιγραφικού χαρτιού και άλλων χαρτιών για αντιγραφή ή μεταφορά κειμένων, σε κυλίνδρους ή σε φύλλα, πλάτους > 36 cm	ΌΧΙ

Εξωστρεφής Επιχειρηματικότητα στη Δυτική Μακεδονία

			17.12.77		Κατασκευή χαρτιού, χαρτονιού, χαρτοβάμβακα και ρολών από ίνες κυτταρίνης, επιχρισμένων, εμποτισμένων, επενδυμένων, με έγχρωμη ή τυπωμένη επιφάνεια, σε κυλίνδρους ή σε φύλλα	Όχι
				17.12.77.01	Κατασκευή παραφινόχαρτου και γομμαρισμένου χαρτιού	Όχι
				17.12.77.02	Κατασκευή χαρτιού κατάλληλου για μονωτικό υλικό	Όχι
			17.12.78		Κατασκευή χονδρού χαρτιού και χαρτονιού (εκτός από το είδος που χρησιμοποιείται για γραφή, εκτύπωση ή άλλους γραφικούς σκοπούς), επιχρισμένου με καολίνη ή με άλλες ανόργανες ουσίες	Όχι
			17.12.79		Κατασκευή άλλου χαρτονιού (εκτός από το είδος που χρησιμοποιείται για γραφή, εκτύπωση ή άλλους γραφικούς σκοπούς), επιχρισμένου με καολίνη ή με άλλες ανόργανες ουσίες	Όχι
		17.12.9			Εργασίες υπερβολαβίας στο πλαίσιο της διαδικασίας παραγωγής χαρτιού και χαρτονιού	Όχι
			17.12.99		Εργασίες υπερβολαβίας στο πλαίσιο της διαδικασίας παραγωγής χαρτιού και χαρτονιού	Όχι
17.2					Κατασκευή ειδών από χαρτί και χαρτόνι	Όχι
	17.21				Κατασκευή κυματοειδούς χαρτιού και χαρτονιού και εμπορευματοκιβώτιων από χαρτί και χαρτόνι	Όχι
		17.21.1			Κατασκευή κυματοειδούς χαρτιού και χαρτονιού και κιβωτίων από χαρτί και χαρτόνι	Όχι
			17.21.11		Κατασκευή κυματοειδούς χαρτιού σε κυλίνδρους ή φύλλα	Όχι
			17.21.12		Κατασκευή σάκων και τσαντών από χαρτί	Όχι
				17.21.12.01	Κατασκευή αλευρόσακων από χαρτί	Όχι
			17.21.13		Κατασκευή χαρτοκιβώτιων, κουτιών και κιβωτίων, από κυματοειδές χαρτί ή χαρτόνι	Όχι
			17.21.14		Κατασκευή πτυσσόμενων χαρτοκιβώτιων, κουτιών και κιβωτίων από μη κυματοειδές χαρτί ή χαρτόνι	Όχι
				17.21.14.01	Κατασκευή πτυσσόμενων κιβωτίων από χαρτόνι	Όχι
				17.21.14.02	Κατασκευή άλλων κουτιών από χαρτί ή χαρτόνι	Όχι
			17.21.15		Κατασκευή κουτιών ταξινόμησης εγγράφων, επιστολοθηκών, κουτιών αρχειοθέτησης και παρόμοιων ειδών που χρησιμοποιούνται σε γραφεία, καταστήματα κλπ από χαρτί	Όχι

Εξωστρεφής Επιχειρηματικότητα στη Δυτική Μακεδονία

		17.21.9			Εργασίες υπεργολαβίας στο πλαίσιο της διαδικασίας παραγωγής κυματοειδούς χαρτιού και χαρτονιού και κιβωτίων από χαρτί και χαρτόνι	ΌΧΙ
			17.21.99		Εργασίες υπεργολαβίας στο πλαίσιο της διαδικασίας παραγωγής κυματοειδούς χαρτιού και χαρτονιού και κιβωτίων από χαρτί και χαρτόνι	ΌΧΙ
	17.22				Κατασκευή χάρτινων ειδών οικιακής χρήσης, ειδών υγιεινής και ειδών τουαλέτας	ΌΧΙ
		17.22.1			Κατασκευή χαρτιού οικιακής χρήσης και χαρτιού υγείας και προϊόντων από χαρτί	ΌΧΙ
			17.22.11		Κατασκευή χαρτιού υγείας, χαρτομάντιλων, μαντιλιών και πετσετών καθαρισμού προσώπου, τραπεζομάντιλων και πετσετών φαγητού από χαρτοπολτό, χαρτί, χαρτοβάμβακα ή επίπεδες επιφάνειες ινών κυτταρίνης	ΌΧΙ
			17.22.12		Κατασκευή πετσετών (σερβιετών) και ταμπόν υγείας, απορροφητικών πανών για βρέφη και παρόμοιων υγειονομικά ειδών, ενδυμάτων και εξαρτημάτων ένδυσης, από χαρτοπολτό, χαρτί, χαρτοβάμβακα ή επίπεδες επιφάνειες ινών κυτταρίνης	ΌΧΙ
			17.22.13		Κατασκευή δίσκων, πιάτων κάθε είδους και φλιτζανιών και παρόμοιων ειδών, από χαρτί ή χαρτόνι	ΌΧΙ
		17.22.9			Εργασίες υπεργολαβίας στο πλαίσιο της διαδικασίας παραγωγής ειδών οικιακής χρήσης, υγειονομικών ειδών και ειδών τουαλέτας	ΌΧΙ
			17.22.99		Εργασίες υπεργολαβίας στο πλαίσιο της διαδικασίας παραγωγής ειδών οικιακής χρήσης, υγειονομικών ειδών και ειδών τουαλέτας	ΌΧΙ
	17.23				Κατασκευή ειδών χαρτοπωλείου (χαρτικών)	ΌΧΙ
		17.23.1			Κατασκευή ειδών χαρτοπωλείου (χαρτικών)	ΌΧΙ
			17.23.11		Κατασκευή αποτυπωτικού χαρτιού (καρμπόν), αυτοαντιγραφικού χαρτιού και άλλων χαρτιών για αντιγραφή ή μεταφορά κειμένων-μεμβρανών πολυγράφων και πλακών όφσετ από χαρτί· χαρτιού με γόμα ή αυτοκόλλητου	ΌΧΙ
			17.23.12		Κατασκευή φακέλων, επιστολικών δελταρίων, ταχυδρομικών δελταρίων και δελταρίων αλληλογραφίας από χαρτί ή χαρτόνι· κουτιών, θηκών και παρόμοιων μορφών από χαρτί ή χαρτόνι, που περιέχουν συλλογή ειδών αλληλογραφίας	ΌΧΙ
				17.23.12.01	Κατασκευή φακέλων	ΌΧΙ

Εξωστρεφής Επιχειρηματικότητα στη Δυτική Μακεδονία

			17.23.13		Κατασκευή βιβλίων μητρώων, λογιστικών βιβλίων, κλασέρ, εντύπων προς συμπλήρωση και άλλων ειδών γραφικής ύλης, από χαρτί ή χαρτόνι	ΌΧΙ
			17.23.14		Κατασκευή άλλου χαρτιού και χαρτονιού που χρησιμοποιείται για γραφή, εκτύπωση ή άλλους γραφικούς σκοπούς, τυπωμένο, ανάγλυφο ή διάτρητο	ΌΧΙ
				17.23.14.01	Υπηρεσίες γραμμογράφησης χάρτου	ΌΧΙ
		17.23.9			Εργασίες υπεργολαβίας στο πλαίσιο της διαδικασίας παραγωγής ειδών χαρτοπωλείου (χαρτικών)	ΌΧΙ
			17.23.99		Εργασίες υπεργολαβίας στο πλαίσιο της διαδικασίας παραγωγής ειδών χαρτοπωλείου (χαρτικών)	ΌΧΙ
17.24					Κατασκευή χαρτιού για επενδύσεις τοίχων (ταπετσαρίας)	ΌΧΙ
		17.24.1			Κατασκευή χαρτιού για επενδύσεις τοίχων (ταπετσαρίας)	ΌΧΙ
			17.24.11		Κατασκευή χαρτιού για επενδύσεις τοίχων (ταπετσαρίας) και παρόμοιες επενδύσεις τοίχων· διαφανών διακοσμήσεων παράθυρων από χαρτί	ΌΧΙ
			17.24.12		Κατασκευή επενδύσεων τοίχων από υφαντικές ύλες	ΌΧΙ
		17.24.9			Εργασίες υπεργολαβίας στο πλαίσιο της διαδικασίας παραγωγής χαρτιού ταπετσαρίας	ΌΧΙ
			17.24.99		Εργασίες υπεργολαβίας στο πλαίσιο της διαδικασίας παραγωγής χαρτιού ταπετσαρίας	ΌΧΙ
17.29					Κατασκευή άλλων ειδών από χαρτί και χαρτόνι	ΌΧΙ
		17.29.1			Κατασκευή άλλων ειδών από χαρτί και χαρτόνι	ΌΧΙ
			17.29.11		Κατασκευή ετικετών από χαρτί ή χαρτόνι	ΌΧΙ
			17.29.12		Κατασκευή διηθητικών δεσμών, πλακών και φύλλων, από χαρτοπολτό	ΌΧΙ
			17.29.19		Κατασκευή τσιγαρόχαρτου· μασουριών, καρουλιών και παρόμοιων ειδών· διηθητικού χαρτιού και χαρτονιού· άλλων ειδών από χαρτί και χαρτόνι π.δ.κ.α.	ΌΧΙ
		17.29.9			Εργασίες υπεργολαβίας στο πλαίσιο της διαδικασίας παραγωγής άλλων ειδών από χαρτί και χαρτόνι	ΌΧΙ
			17.29.99		Εργασίες υπεργολαβίας στο πλαίσιο της διαδικασίας παραγωγής άλλων ειδών από χαρτί και χαρτόνι	ΌΧΙ

Εξωστρεφής Επιχειρηματικότητα στη Δυτική Μακεδονία

18					Εκτυπώσεις και αναπαραγωγή προεγγραμμένων μέσων	Όχι
18.1					Εκτυπωτικές και συναφείς δραστηριότητες	Όχι
	18.11				Εκτύπωση εφημερίδων	Όχι
		18.11.1			Υπηρεσίες εκτύπωσης εφημερίδων	Όχι
			18.11.10		Υπηρεσίες εκτύπωσης εφημερίδων	Όχι
	18.12				Άλλες εκτυπωτικές δραστηριότητες	Όχι
		18.12.1			Άλλες υπηρεσίες εκτύπωσης	Όχι
			18.12.11		Υπηρεσίες εκτύπωσης γραμματόσημων, χαρτόσημων, τίτλων, ευφυών καρτών, επιταγών και άλλων εγγράφων με διακριτικά ασφαλείας και συναφών ειδών	Όχι
				18.12.11.01	Εκτύπωση καρτών με ενσωματωμένη μαγνητική ταινία	Όχι
			18.12.12		Υπηρεσίες εκτύπωσης διαφημιστικών καταλόγων, φυλλαδίων, αφισών και άλλου διαφημιστικού υλικού	Όχι
			18.12.13		Υπηρεσίες εκτύπωσης εφημερίδων και περιοδικών, που εκδίδονται λιγότερο από τέσσερις φορές την εβδομάδα	Όχι
			18.12.14		Υπηρεσίες εκτύπωσης βιβλίων, χαρτών, υδρογραφικών ή παρόμοιων διαγραμμάτων κάθε είδους, εικόνων, σχεδίων και φωτογραφιών, ταχυδρομικών δελταρίων	Όχι
				18.12.14.01	Καλλιτεχνική εκτύπωση εντύπων (επισκεπτηρίων, προσκλήσεων γάμων κλπ)	Όχι
			18.12.15		Υπηρεσίες εκτύπωσης ετικετών και πινακίδων	Όχι
			18.12.16		Υπηρεσίες εκτύπωσης απευθείας σε πλαστικό, γυαλί, μέταλλο, ξύλο και πηλό	Όχι
			18.12.19		Άλλες υπηρεσίες εκτύπωσης π.δ.κ.α.	Όχι
				18.12.19.01	Εργασίες εκτύπωσης με χρυσό	Όχι
				18.12.19.02	Υπηρεσίες εκτύπωσης υφασμάτων	Όχι
				18.12.19.03	Υπηρεσίες μεταξοτυπίας	Όχι
				18.12.19.04	Υπηρεσίες σταμπώματος ή επικόλλησης χαλκομανίας επί ενδυμάτων	Όχι
	18.13				Υπηρεσίες προεκτύπωσης και προεγγραφής μέσων	Όχι
		18.13.1			Υπηρεσίες προεκτύπωσης	Όχι

Εξωστρεφής Επιχειρηματικότητα στη Δυτική Μακεδονία

			18.13.10		Υπηρεσίες προεκτύπωσης	ΌΧΙ
				18.13.10.01	Υπηρεσίες γραφίστα ή μακετίστα, εκτός διαφήμισης	ΌΧΙ
				18.13.10.02	Υπηρεσίες οπτικής αναγνώρισης χαρακτήρων	ΌΧΙ
				18.13.10.03	Υπηρεσίες στερεοτυπίας	ΌΧΙ
				18.13.10.04	Υπηρεσίες στοιχειοθεσίας	ΌΧΙ
				18.13.10.05	Υπηρεσίες συνδυασμού τεχνικών κειμένου και εικόνας για την κατασκευή αναπαραγωγίμου προϊόντος	ΌΧΙ
				18.13.10.06	Υπηρεσίες φωτοσύνθεσης	ΌΧΙ
				18.13.10.07	Υπηρεσίες φωτοστιγμογραφίας και αναπαραγωγής φιλμ	ΌΧΙ
		18.13.2			Υπηρεσίες εκτύπωσης τυπογραφικών πλακών ή κυλίνδρων και άλλων εγχάρακτων μέσων που χρησιμοποιούνται στην τυπογραφία	ΌΧΙ
			18.13.20		Υπηρεσίες εκτύπωσης τυπογραφικών πλακών ή κυλίνδρων και άλλων εγχάρακτων μέσων που χρησιμοποιούνται στην τυπογραφία	ΌΧΙ
				18.13.20.01	Υπηρεσίες παραγωγής μεταξοτυπιών & άλλων παρεμφερών αγαθών	ΌΧΙ
				18.13.20.02	Υπηρεσίες στοιχειοχυτήριου	ΌΧΙ
				18.13.20.03	Υπηρεσίες χρωματοτυπογραφείου ή λιθογραφείου	ΌΧΙ
		18.13.3			Βοηθητικές υπηρεσίες συναφείς με την εκτύπωση	ΌΧΙ
			18.13.30		Βοηθητικές υπηρεσίες συναφείς με την εκτύπωση	ΌΧΙ
				18.13.30.01	Παραγωγή άλλων ρεπρογραφικών προϊόντων, [π.χ. φύλλων (διαφανειών) οπισθοπροβολέων, σκαριφημάτων, μακετών, ομοιωμάτων, τοπογραφικών σχεδιαγραμμάτων]	ΌΧΙ
				18.13.30.02	Προετοιμασία ψηφιακών δεδομένων (π.χ. βελτίωση, επιλογή, διασύνδεση ψηφιακών δεδομένων αποθηκευμένων σε φορείς ηλεκτρονικής επεξεργασίας δεδομένων), συναφών με την εκτύπωση	ΌΧΙ
				18.13.30.03	Υπηρεσίες κασετίστα	ΌΧΙ
	18.14				Βιβλιοδετικές και συναφείς δραστηριότητες	ΌΧΙ
		18.14.1			Βιβλιοδετικές και συναφείς δραστηριότητες	ΌΧΙ
			18.14.10		Βιβλιοδετικές και συναφείς δραστηριότητες	ΌΧΙ

Εξωστρεφής Επιχειρηματικότητα στη Δυτική Μακεδονία

				18.14.10.01	Άλλες εργασίες τελειώματος εντύπων (π.χ. δίπλωση, κοπή, εκτύπωση, διάτρηση μη προδιαμορφωμένων οπών, διατμητική διάτρηση, διάτρηση, ανάγλυφη αποτύπωση, κόλληση και διαχωρισμός σε λεπτά φύλλα)	ΌΧΙ
				18.14.10.02	Εργασίες επαναδεσίματος εντύπων	ΌΧΙ
				18.14.10.03	Υπηρεσίες βιβλιοδεσίας, δίπλωσης, σύνθεσης, συρραφής, κόλλησης, διαταξινόμησης, παραραφής, δεσίματος με αυτοκόλλητη ταινία, ξακρίσματος εντύπων	ΌΧΙ
18.2					Αναπαραγωγή προεγγεγραμμένων μέσων	ΌΧΙ
	18.20				Αναπαραγωγή προεγγεγραμμένων μέσων	ΌΧΙ
		18.20.1			Υπηρεσίες αναπαραγωγής ηχογράφησης	ΌΧΙ
			18.20.10		Υπηρεσίες αναπαραγωγής ηχογράφησης	ΌΧΙ
		18.20.2			Υπηρεσίες αναπαραγωγής βιντεοεγγραφής	ΌΧΙ
			18.20.20		Υπηρεσίες αναπαραγωγής βιντεοεγγραφής	ΌΧΙ
		18.20.3			Υπηρεσίες αναπαραγωγής λογισμικού	ΌΧΙ
			18.20.30		Υπηρεσίες αναπαραγωγής λογισμικού	ΌΧΙ
	20.11				Παραγωγή βιομηχανικών αερίων	ΝΑΙ
		20.11.1			Παραγωγή βιομηχανικών αερίων	ΝΑΙ
			20.11.11		Παραγωγή υδρογόνου, αργού, σπάνιων αερίων, άζωτου και οξυγόνου	ΝΑΙ
				20.11.11.01	Παραγωγή μειγμάτων βιομηχανικών αερίων	ΝΑΙ
				20.11.11.02	Παραγωγή οξυγόνου	ΝΑΙ
			20.11.12		Παραγωγή διοξειδίου του άνθρακα και άλλων ανόργανων οξυγονούχων ενώσεων μη μεταλλικών στοιχείων	ΝΑΙ
			20.11.13		Παραγωγή υγρού και πεπιεσμένου αέρα	ΝΑΙ
				20.11.13.01	Υπηρεσίες πεπιεσμένου αέρα που διανέμεται με αγωγούς	ΝΑΙ
		20.11.9			Εργασίες υπεργολαβίας στο πλαίσιο της διαδικασίας παραγωγής βιομηχανικών αερίων	ΝΑΙ
			20.11.99		Εργασίες υπεργολαβίας στο πλαίσιο της διαδικασίας παραγωγής βιομηχανικών αερίων	ΝΑΙ

Εξωστρεφής Επιχειρηματικότητα στη Δυτική Μακεδονία

	20.12			Παραγωγή χρωστικών υλών	ΝΑΙ
		20.12.1		Παραγωγή οξειδίων, υπεροξειδίων και υδροξειδίων	ΝΑΙ
			20.12.11	Παραγωγή οξειδίου και υπεροξειδίου του ψευδάργυρου· οξειδίων του τιτάνιου	ΝΑΙ
			20.12.12	Παραγωγή οξειδίων και υδροξειδίων του χρωμίου, του μαγγάνιου, του μολύβδου και του χαλκού	ΝΑΙ
			20.12.19	Παραγωγή άλλων μεταλλικών οξειδίων, υδροξειδίων και υπεροξειδίων	ΝΑΙ
		20.12.2		Παραγωγή δεψικών ή βαφικών εκχυλισμάτων· ταννινών και των παράγωγων τους· χρωστικών υλών π.δ.κ.α.	ΝΑΙ
			20.12.21	Παραγωγή συνθετικών οργανικών χρωστικών υλών και παρασκευασμάτων που βασίζονται σε αυτές· οργανικών συνθετικών προϊόντων, των τύπων εκείνων που χρησιμοποιούνται ως παράγοντες τόνωσης του φθορισμού ή ως φωτοφόρα· χρωστικών λακών και παρασκευασμάτων που βασίζονται σε αυτές	ΝΑΙ
			20.12.22	Παραγωγή δεψικών εκχυλισμάτων φυτικής προέλευσης· ταννινών και των αλάτων, αιθέρων, εστέρων και άλλων παραγώγων τους· χρωστικών υλών φυτικής ή ζωικής προέλευσης	ΝΑΙ
			20.12.23	Παραγωγή δεψικών συνθετικών οργανικών προϊόντων· δεψικών ανόργανων προϊόντων· δεψικών παρασκευασμάτων· ενζυματικών παρασκευασμάτων για την προεργασία της δέψης	ΝΑΙ
			20.12.24	Παραγωγή χρωστικών υλών π.δ.κ.α· ανόργανων προϊόντων που χρησιμοποιούνται ως φωτοφόρα	ΝΑΙ
		20.12.9		Εργασίες υπεργολαβίας στο πλαίσιο της διαδικασίας παραγωγής χρωμάτων και χρωστικών υλών	ΝΑΙ
			20.12.99	Εργασίες υπεργολαβίας στο πλαίσιο της διαδικασίας παραγωγής χρωμάτων και χρωστικών υλών	ΝΑΙ
	20.13			Παραγωγή άλλων ανόργανων βασικών χημικών ουσιών	ΌΧΙ
		20.13.1		Παραγωγή εμπλουτισμένου ουράνιου και πλουτώνιου· εξαντλημένου ουράνιου και θόριου· άλλων ραδιενεργών στοιχείων	ΌΧΙ
			20.13.11	Παραγωγή εμπλουτισμένου ουράνιου και πλουτώνιου και των ενώσεων τους	ΌΧΙ
			20.13.12	Παραγωγή εξαντλημένου ουράνιου και θόριου και των ενώσεων τους	ΌΧΙ

Εξωστρεφής Επιχειρηματικότητα στη Δυτική Μακεδονία

			20.13.13	Παραγωγή άλλων ραδιενεργών στοιχείων, ισότοπων και ενώσεων τους· κραμάτων, διασπορών, κεραμικών προϊόντων και μειγμάτων που περιέχουν αυτά τα στοιχεία, ισότοπων ή ενώσεων	ΌΧΙ
			20.13.14	Παραγωγή καυσίμων στοιχείων (κασετών), που δεν έχουν ακτινοβοληθεί, για πυρηνικούς αντιδραστήρες	ΌΧΙ
	20.13.2			Παραγωγή χημικών στοιχείων π.δ.κ.α· ανόργανων οξέων και ενώσεων	ΌΧΙ
			20.13.21	Παραγωγή μεταλλοειδών	ΌΧΙ
			20.13.22	Παραγωγή αλογονωμένων ή θειούχων ενώσεων των μη μεταλλικών στοιχείων	ΌΧΙ
			20.13.23	Παραγωγή μετάλλων αλκαλίων ή αλκαλικών γαιών· μετάλλων σπανίων γαιών, σκάνδιου και ύττριου· υδράργυρου	ΌΧΙ
			20.13.24	Παραγωγή υδροχλωρίου· διθειικού οξέως· διφωσφορικού πεντοξειδίου· άλλων ανόργανων οξέων· διοξειδίου του πυρίτιου και του θείου	ΌΧΙ
			20.13.25	Παραγωγή οξειδίων, υδροξειδίων και υπεροξειδίων· υδραζίνης και υδροξυλαμίνης και ανόργανων αλάτων τους	ΌΧΙ
	20.13.3			Παραγωγή αλογονωμένων μετάλλων· υποχλωριωδών, χλωρικών και υπερχλωρικών	ΌΧΙ
			20.13.31	Παραγωγή αλογονωμένων μετάλλων	ΌΧΙ
			20.13.32	Παραγωγή υποχλωριωδών, χλωρικών και υπερχλωρικών	ΌΧΙ
	20.13.4			Παραγωγή σουλφιδίων, θειικών αλάτων· νιτρικών, φωσφορικών και ανθρακικών αλάτων	ΌΧΙ
			20.13.41	Παραγωγή σουλφιδίων, θειωδών και θειικών αλάτων	ΌΧΙ
			20.13.42	Παραγωγή φωσφινικών, φωσφονικών, φωσφορικών, πολυφωσφορικών αλάτων και νιτρικών αλάτων (εκτός του κάλιου)	ΌΧΙ
			20.13.43	Παραγωγή ανθρακικών αλάτων	ΌΧΙ
	20.13.5			Παραγωγή αλάτων άλλων μετάλλων	ΌΧΙ
			20.13.51	Παραγωγή αλάτων οξομεταλλικών ή υπεροξομεταλλικών οξέων· κολλοειδών πολύτιμων μετάλλων	ΌΧΙ
			20.13.52	Παραγωγή ανόργανων ενώσεων π.δ.κ.α., συμπεριλαμβανομένου του αποσταγμένου νερού· αμαλαμάτων, εκτός των αμαλαμάτων των πολύτιμων μετάλλων	ΌΧΙ
	20.13.6			Παραγωγή άλλων βασικών ανόργανων χημικών ουσιών	ΌΧΙ

Εξωστρεφής Επιχειρηματικότητα στη Δυτική Μακεδονία

			20.13.61	Παραγωγή ισότοπων π.δ.κ.α. και των ενώσεών τους (συμπεριλαμβανομένου του βαρέως ύδατος)	Όχι
			20.13.62	Παραγωγή κυανιδίων, οξειδίων των κυανιδίων και σύμπλοκων κυανιδίων· κροτικών, κυανικών και θειοκυανικών αλάτων· πυριτικών αλάτων· βορικών αλάτων· υπερβορικών αλάτων· άλλων αλάτων ανόργανων οξέων ή υπεροξέων	Όχι
			20.13.63	Παραγωγή υπεροξειδίου του υδρογόνου	Όχι
			20.13.64	Παραγωγή φωσφιδίων, καρβιδίων, υδριδίων, νιτριδίων, αζωτιδίων, πυριτιδίων και βοριδίων	Όχι
			20.13.65	Παραγωγή ενώσεων μετάλλων σπάνιων γαιών, ύττριου ή σκάνδιου	Όχι
			20.13.66	Παραγωγή θείου, με εξαίρεση αυτού που παράγεται με εξάχνωση, με κατακρήμνιση, καθώς και του κολλοειδούς	Όχι
			20.13.67	Παραγωγή φρυγμένων σιδηροπυριτών	Όχι
			20.13.68	Παραγωγή πιεζοηλεκτρικού χαλαζία· άλλων συνθετικών ή ανασχηματισμένων πολύτιμων ή ημιπολύτιμων λίθων, ακατέργαστων	Όχι
		20.13.9		Εργασίες υπεργολαβίας στο πλαίσιο της διαδικασίας παραγωγής άλλων βασικών ανόργανων χημικών ουσιών	Όχι
			20.13.99	Εργασίες υπεργολαβίας στο πλαίσιο της διαδικασίας παραγωγής άλλων βασικών ανόργανων χημικών ουσιών	Όχι
		20.14.2		Παραγωγή αλκοολών, φαινολών, φαινολοαλκοολών και των αλογονωμένων, σουλφονωμένων, νιτρωμένων ή νιτριδωμένων παραγώγων τους· βιομηχανικών λιπαρών αλκοολών	Όχι
			20.14.21	Παραγωγή βιομηχανικών λιπαρών αλκοολών	Όχι
			20.14.22	Παραγωγή μονοσθενών αλκοολών	Όχι
			20.14.23	Παραγωγή διολών, πολυαλκοολών, κυκλικών αλκοολών και παραγώγων τους	Όχι
			20.14.24	Παραγωγή φαινολών· φαινολοαλκοολών και παραγώγων από φαινόλες	Όχι
		20.14.3		Παραγωγή λιπαρών οξέων μονοκαρβοξυλικών βιομηχανικών· καρβοξυλικών οξέων και των παραγώγων τους	Όχι
			20.14.31	Παραγωγή λιπαρών οξέων μονοκαρβοξυλικών βιομηχανικών· όξινων λαδιών από εξευγενισμό	Όχι

Εξωστρεφής Επιχειρηματικότητα στη Δυτική Μακεδονία

			20.14.32	Παραγωγή κορεσμένων ακυκλικών μονοκαρβοξυλικών οξέων και των παραγώγων τους	ΌΧΙ
			20.14.33	Παραγωγή ακόρεστων μονοκαρβοξυλικών, κυκλανικών, κυκλενικών ή κυκλοτερπενικών ακυκλικών πολυκαρβοξυλικών οξέων και παραγώγων τους	ΌΧΙ
			20.14.34	Παραγωγή αρωματικών πολυκαρβοξυλικών και καρβοξυλικών οξέων με πρόσθετη οξυγονούχο ομάδα· και των παραγώγων τους, εκτός από το σαλικυλικό οξύ και τα άλατά του	ΌΧΙ
		20.14.4		Παραγωγή οργανικών ενώσεων με αζωτούχες ομάδες	ΌΧΙ
			20.14.41	Παραγωγή ενώσεων με αμινική ομάδα	ΌΧΙ
			20.14.42	Παραγωγή οξυγονούχων αμινικών ενώσεων, εκτός από τη λυσίνη και το γλουταμινικό οξύ	ΌΧΙ
			20.14.43	Παραγωγή ουρεϊνών· ενώσεων με καρβοξυϊμίδική ομάδα και με νιτρική ομάδα· παραγώγων τους	ΌΧΙ
			20.14.44	Παραγωγή ενώσεων με άλλες αζωτούχες ομάδες	ΌΧΙ
		20.14.5		Παραγωγή οργανικών θειοενώσεων και άλλων οργανο-ανόργανων ενώσεων· ετεροκυκλικών ενώσεων π.δ.κ.α.	ΌΧΙ
			20.14.51	Παραγωγή οργανικών θειοενώσεων και άλλων οργανο-ανόργανων ενώσεων	ΌΧΙ
			20.14.52	Παραγωγή ετεροκυκλικών ενώσεων π.δ.κ.α· νουκλεϊνικών οξέων και των αλάτων τους	ΌΧΙ
			20.14.53	Παραγωγή φωσφορικών εστέρων και των αλάτων τους ή εστέρων άλλων ανόργανων οξέων (με εξαίρεση εστέρες υπεροξειδίου του υδρογόνου) και των αλάτων τους· και των αλογονωμένων, σουλφονωμένων, νιτρωμένων ή νιτριδωμένων παραγώγων τους	ΌΧΙ
		20.14.6		Παραγωγή αιθέρων, οργανικών υπεροξειδίων, εποξειδίων, ακεταλών και ημιακεταλών· άλλων οργανικών ενώσεων	ΌΧΙ
			20.14.61	Παραγωγή ενώσεων με αλδεϋδικές ομάδες	ΌΧΙ
			20.14.62	Παραγωγή ενώσεων με κετονικές και κινονικές ομάδες	ΌΧΙ
			20.14.63	Παραγωγή αιθέρων, οργανικών υπεροξειδίων, εποξειδίων, ακεταλών και ημιακεταλών και των παραγώγων τους	ΌΧΙ
			20.14.64	Παραγωγή ενζύμων και άλλων οργανικών ενώσεων π.δ.κ.α.	ΌΧΙ
			20.14.64.01	Παραγωγή τυρομαγιάς	ΌΧΙ

Εξωστρεφής Επιχειρηματικότητα στη Δυτική Μακεδονία

			20.14.71		Παραγωγή παραγώγων φυτικών προϊόντων ή προϊόντων ρητίνης	Όχι
				20.14.71.01	Παραγωγή προϊόντων ρητίνης	Όχι
			20.14.73		Παραγωγή ελαίων και άλλων προϊόντων που προέρχονται από την απόσταξη σε υψηλή θερμοκρασία των πιεσών από λιθάνθρακα και παρόμοια προϊόντα	Όχι
			20.14.74		Παραγωγή μη μετουσιωμένης αιθυλικής αλκοόλης με αποκτημένο αλκοολικό τίτλο που υπερβαίνει το 80 % κατ' όγκο	Όχι
			20.14.75		Παραγωγή αιθυλικής αλκοόλης και αποσταγμάτων μετουσιωμένων, οποιουδήποτε τίτλου	Όχι
		20.14.8			Παραγωγή αλκαλικών κατάλοιπων από την κατεργασία του ξυλοπολτού εκτός από το ταλλέλαιο	Όχι
			20.14.80		Παραγωγή αλκαλικών κατάλοιπων από την κατεργασία του ξυλοπολτού εκτός από το ταλλέλαιο	Όχι
		20.14.9			Εργασίες υπεργολαβίας στο πλαίσιο της διαδικασίας παραγωγής άλλων οργανικών βασικών χημικών ουσιών	Όχι
			20.14.99		Εργασίες υπεργολαβίας στο πλαίσιο της διαδικασίας παραγωγής άλλων οργανικών βασικών χημικών ουσιών	Όχι
	20.15				Παραγωγή λιπασμάτων και αζωτούχων ενώσεων	Όχι
		20.15.1			Παραγωγή νιτρικού οξέως· σουλφονιτρικών οξέων· αμμωνίας	Όχι
			20.15.10		Παραγωγή νιτρικού οξέως· σουλφονιτρικών οξέων· αμμωνίας	Όχι
		20.15.2			Παραγωγή χλωριούχου αμμώνιου· νιτρικών αλάτων	Όχι
			20.15.20		Παραγωγή χλωριούχου αμμώνιου· νιτρικών αλάτων	Όχι
		20.15.3			Παραγωγή αζωτούχων λιπασμάτων, ορυκτών ή χημικών	Όχι
			20.15.31		Παραγωγή ουρίας	Όχι
			20.15.32		Παραγωγή θειικού αμμώνιου	Όχι
			20.15.33		Παραγωγή νιτρικού αμμώνιου	Όχι
			20.15.34		Παραγωγή αλάτων διπλών και μειγμάτων νιτρικού ασβέστιου και νιτρικού αμμώνιου	Όχι
			20.15.35		Παραγωγή μειγμάτων νιτρικού αμμώνιου και ανθρακικού ασβέστιου ή άλλων ανόργανων υλών χωρίς λιπαντικές ικανότητες	Όχι
			20.15.39		Παραγωγή άλλων αζωτούχων λιπασμάτων και μειγμάτων	Όχι

Εξωστρεφής Επιχειρηματικότητα στη Δυτική Μακεδονία

	20.15.4			Παραγωγή φωσφορικών λιπασμάτων, ορυκτών ή χημικών	Όχι
		20.15.41		Παραγωγή υπερφωσφορικών λιπασμάτων	Όχι
		20.15.49		Παραγωγή άλλων φωσφορικών λιπασμάτων	Όχι
	20.15.5			Παραγωγή καλιούχων λιπασμάτων, ορυκτών ή χημικών	Όχι
		20.15.51		Παραγωγή χλωριούχου κάλιου	Όχι
		20.15.52		Παραγωγή θειικού κάλιου	Όχι
		20.15.59		Παραγωγή άλλων καλιούχων λιπασμάτων	Όχι
	20.15.6			Παραγωγή νιτρικού νάτριου	Όχι
		20.15.60		Παραγωγή νιτρικού νάτριου	Όχι
	20.15.7			Παραγωγή λιπασμάτων π.δ.κ.α.	Όχι
		20.15.71		Παραγωγή λιπασμάτων που περιέχουν τρία θρεπτικά στοιχεία: άζωτο, φώσφορο και κάλιο	Όχι
		20.15.72		Παραγωγή υδρογονορθοφωσφορικού διαμμώνιου (διαμμωνικού φωσφορικού άλατος)	Όχι
		20.15.73		Παραγωγή μονοαμμωνιακού φωσφορικού άλατος	Όχι
		20.15.74		Παραγωγή λιπασμάτων που περιέχουν δύο θρεπτικά στοιχεία: άζωτο και φώσφορο	Όχι
		20.15.75		Παραγωγή λιπασμάτων που περιέχουν δύο θρεπτικά στοιχεία: φώσφορο και κάλιο	Όχι
		20.15.76		Παραγωγή νιτρικών αλάτων του κάλιου	Όχι
		20.15.79		Παραγωγή ορυκτών ή χημικών λιπασμάτων που περιέχουν τουλάχιστον δύο θρεπτικά στοιχεία (άζωτο, φώσφορο, κάλιο) π.δ.κ.α.	Όχι
	20.15.8			Παραγωγή ζωικών ή φυτικών λιπασμάτων π.δ.κ.α.	Όχι
		20.15.80		Παραγωγή ζωικών ή φυτικών λιπασμάτων π.δ.κ.α.	Όχι
	20.15.9			Εργασίες υπεργολαβίας στο πλαίσιο της διαδικασίας παραγωγής λιπασμάτων και αζωτούχων ενώσεων	Όχι
		20.15.99		Εργασίες υπεργολαβίας στο πλαίσιο της διαδικασίας παραγωγής λιπασμάτων και αζωτούχων ενώσεων	Όχι
20.16				Παραγωγή πλαστικών σε πρωτογενείς μορφές	Όχι

Εξωστρεφής Επιχειρηματικότητα στη Δυτική Μακεδονία

		20.16.1			Παραγωγή πολυμερών του αιθυλενίου, σε πρωτογενείς μορφές	Όχι
			20.16.10		Παραγωγή πολυμερών του αιθυλενίου, σε πρωτογενείς μορφές	Όχι
		20.16.2			Παραγωγή πολυμερών του στυρόλιου, σε πρωτογενείς μορφές	Όχι
			20.16.20		Παραγωγή πολυμερών του στυρόλιου, σε πρωτογενείς μορφές	Όχι
		20.16.3			Παραγωγή πολυμερών του χλωριούχου βινύλιου ή άλλων αλογονωμένων ολεφινών, σε πρωτογενείς μορφές	Όχι
			20.16.30		Παραγωγή πολυμερών του χλωριούχου βινύλιου ή άλλων αλογονωμένων ολεφινών, σε πρωτογενείς μορφές	Όχι
				20.16.30.01	Παραγωγή χλωριούχου πολυβινύλιου (PVC)	Όχι
		20.16.4			Παραγωγή πολυακεταλών, άλλων πολυαιθέρων και ρητινών-εποξειδίων σε πρωτογενείς μορφές· πολυανθρακικών αλάτων, ρητινών· αλκυδίων, πολυεστέρων αλλυλικών και άλλων πολυεστέρων, σε πρωτογενείς μορφές	Όχι
			20.16.40		Παραγωγή πολυακεταλών, άλλων πολυαιθέρων και ρητινών-εποξειδίων σε πρωτογενείς μορφές· πολυανθρακικών αλάτων, ρητινών· αλκυδίων, πολυεστέρων αλλυλικών και άλλων πολυεστέρων, σε πρωτογενείς μορφές	Όχι
		20.16.5			Παραγωγή άλλων πλαστικών, σε πρωτογενείς μορφές· ιοντοανταλλακτών	Όχι
			20.16.51		Παραγωγή πολυμερών του προπυλενίου ή άλλων ολεφινών, σε πρωτογενείς μορφές	Όχι
			20.16.52		Παραγωγή πολυμερών του οξικού βινύλιου ή άλλων εστέρων και πολυμερών του βινύλιου, σε πρωτογενείς μορφές	Όχι
			20.16.53		Παραγωγή ακρυλικών πολυμερών, σε πρωτογενείς μορφές	Όχι
			20.16.54		Παραγωγή πολυαμίδων, σε πρωτογενείς μορφές	Όχι
			20.16.55		Παραγωγή ρητινών ουρίας, θειουρίας και μελαμίνης, σε πρωτογενείς μορφές	Όχι
			20.16.56		Παραγωγή άλλων αμινορητινών, φαινολικών ρητινών και πολυουρεθανών, σε πρωτογενείς μορφές	Όχι
			20.16.57		Παραγωγή σιλικόνων, σε πρωτογενείς μορφές	Όχι
			20.16.59		Παραγωγή άλλων πλαστικών, σε πρωτογενείς μορφές, π.δ.κ.α.	Όχι
		20.16.9			Εργασίες υπεργολαβίας στο πλαίσιο της διαδικασίας παραγωγής πλαστικών σε πρωτογενείς μορφές	Όχι

Εξωστρεφής Επιχειρηματικότητα στη Δυτική Μακεδονία

			20.16.99	Εργασίες υπεργολαβίας στο πλαίσιο της διαδικασίας παραγωγής πλαστικών σε πρωτογενείς μορφές	Όχι
	20.17			Παραγωγή συνθετικού ελαστικού (συνθετικού καουτσούκ) σε πρωτογενείς μορφές	Όχι
		20.17.1		Παραγωγή συνθετικού ελαστικού (καουτσούκ) σε πρωτογενείς μορφές	Όχι
			20.17.10	Παραγωγή συνθετικού ελαστικού (καουτσούκ) σε πρωτογενείς μορφές	Όχι
			20.17.10.01	Παραγωγή ελαστικού για σφραγίδες	Όχι
		20.17.9		Εργασίες υπεργολαβίας στο πλαίσιο της διαδικασίας παραγωγής συνθετικού ελαστικού (καουτσούκ) σε πρωτογενείς μορφές	Όχι
			20.17.99	Εργασίες υπεργολαβίας στο πλαίσιο της διαδικασίας παραγωγής συνθετικού ελαστικού (καουτσούκ) σε πρωτογενείς μορφές	Όχι
20.2				Παραγωγή παρασιτοκτόνων και άλλων αγροχημικών προϊόντων	Όχι
	20.20			Παραγωγή παρασιτοκτόνων και άλλων αγροχημικών προϊόντων	Όχι
		20.20.1		Παραγωγή παρασιτοκτόνων και άλλων αγροχημικών προϊόντων	Όχι
			20.20.11	Παραγωγή εντομοκτόνων	Όχι
			20.20.12	Παραγωγή ζιζανιοκτόνων	Όχι
			20.20.13	Παραγωγή ανασχετικών βλάστησης και ρυθμιστών της ανάπτυξης των φυτών	Όχι
			20.20.14	Παραγωγή απολυμαντικών	Όχι
			20.20.15	Παραγωγή μυκητοκτόνων	Όχι
			20.20.19	Παραγωγή λοιπών παρασιτοκτόνων και άλλων αγροχημικών προϊόντων	Όχι
		20.20.9		Εργασίες υπεργολαβίας στο πλαίσιο της διαδικασίας παραγωγής παρασιτοκτόνων και λοιπών αγροχημικών προϊόντων	Όχι
			20.20.99	Εργασίες υπεργολαβίας στο πλαίσιο της διαδικασίας παραγωγής παρασιτοκτόνων και λοιπών αγροχημικών προϊόντων	Όχι
20.3				Παραγωγή χρωμάτων, βερνικιών και παρόμοιων επιχρισμάτων, μελανιών τυπογραφίας και μαστιχών	Όχι
	20.30			Παραγωγή χρωμάτων, βερνικιών και παρόμοιων επιχρισμάτων, μελανιών τυπογραφίας και μαστιχών	Όχι
		20.30.1		Παραγωγή χρωμάτων και βερνικιών με βάση πολυμερή	Όχι

Εξωστρεφής Επιχειρηματικότητα στη Δυτική Μακεδονία

			20.30.11		Παραγωγή χρωμάτων και βερνικιών με βάση ακρυλικά πολυμερή ή πολυμερή του βινύλιου, σε υδατώδες μέσο	Όχι
			20.30.12		Παραγωγή χρωμάτων και βερνικιών με βάση πολυεστέρες, ακρυλικά πολυμερή ή πολυμερή του βινύλιου, σε μη υδατώδες μέσο· διαλυμάτων	Όχι
		20.30.2			Παραγωγή άλλων χρωμάτων και βερνικιών και συναφών προϊόντων· καλλιτεχνικών χρωμάτων και τυπογραφικής μελάνης	Όχι
			20.30.21		Παραγωγή παρασκευασμένων χρωστικών ουσιών, αδιαφανοποιητών και χρωμάτων, υαλωδών σμάλτων και επιστρώσεων, επικαλυμμάτων κεραμεικτικής, υγρών λούστρων και παρόμοιων ειδών· τριμμένου γυαλιού	Όχι
			20.30.22		Παραγωγή άλλων χρωμάτων και βερνικιών· παρασκευασμένων ξηραντικών	Όχι
			20.30.23		Παραγωγή χρωμάτων καλλιτεχνών, σπουδαστών ή ζωγράφων επιγραφών, χρωμάτων αλλαγής των αποχρώσεων, χρωμάτων αναψυχής και παρόμοιων ειδών	Όχι
			20.30.24		Παραγωγή τυπογραφικής μελάνης	Όχι
		20.30.9			Εργασίες υπεργολαβίας στο πλαίσιο της διαδικασίας παραγωγής χρωμάτων, βερνικιών και παρόμοιων επιχρισμάτων, τυπογραφικής μελάνης και μαστιχών	Όχι
			20.30.99		Εργασίες υπεργολαβίας στο πλαίσιο της διαδικασίας παραγωγής χρωμάτων, βερνικιών και παρόμοιων επιχρισμάτων, τυπογραφικής μελάνης και μαστιχών	Όχι
20.4					Παραγωγή σαπουνιών και απορρυπαντικών, προϊόντων καθαρισμού και στίλβωσης, αρωμάτων και παρασκευασμάτων καλλωπισμού	Όχι
	20.41				Παραγωγή σαπουνιών και απορρυπαντικών, προϊόντων καθαρισμού και στίλβωσης	Όχι
		20.41.1			Παραγωγή γλυκερίνης	Όχι
			20.41.10		Παραγωγή γλυκερίνης	Όχι
		20.41.2			Παραγωγή επιφανειοδραστικών οργανικών ουσιών, εκτός από σαπούνι	Όχι
			20.41.20		Παραγωγή επιφανειοδραστικών οργανικών ουσιών, εκτός από σαπούνι	Όχι
		20.41.3			Παραγωγή σαπουνιού, παρασκευασμάτων πλύσης και καθαρισμού	Όχι

Εξωστρεφής Επιχειρηματικότητα στη Δυτική Μακεδονία

			20.41.31		Παραγωγή σαπουνιού και επιφανειοδραστικών οργανικών προϊόντων και παρασκευασμάτων που χρησιμοποιούνται ως σαπούνι- χαρτιού, βατών, πιλημάτων (τσοχών) και μη υφασμένων υφασμάτων, εμποτισμένων, επιχρισμένων ή καλυμμένων με σαπούνι ή απορρυπαντικά	ΌΧΙ
				20.41.31.01	Παραγωγή σαπουνιού πολυτελείας	ΌΧΙ
			20.41.32		Παραγωγή απορρυπαντικών και παρασκευασμάτων πλύσης	ΌΧΙ
		20.41.4			Παραγωγή ευωδών παρασκευασμάτων και κεριών	ΌΧΙ
			20.41.41		Παραγωγή παρασκευασμάτων για αρωματισμό ή απόσπηση χώρων	ΌΧΙ
				20.41.41.01	Παραγωγή μοσχολίβανου	ΌΧΙ
			20.41.42		Παραγωγή τεχνητών κεριών και παρασκευασμένων κεριών	ΌΧΙ
			20.41.43		Παραγωγή στιλβωτικών ουσιών και κρεμών, για υποδήματα, έπιπλα, δάπεδα, αμαξώματα, γυαλί ή μέταλλο	ΌΧΙ
				20.41.43.01	Παραγωγή βαφών υποδημάτων	ΌΧΙ
				20.41.43.02	Παραγωγή παρκετίνης	ΌΧΙ
			20.41.44		Παραγωγή πολτών και σκονών καθαρισμού και άλλων προϊόντων καθαρισμού	ΌΧΙ
		20.41.9			Εργασίες υπερβολαβίας στο πλαίσιο της διαδικασίας παραγωγής σαπουνιού και απορρυπαντικών, προϊόντων καθαρισμού και στίλβωσης	ΌΧΙ
			20.41.99		Εργασίες υπερβολαβίας στο πλαίσιο της διαδικασίας παραγωγής σαπουνιού και απορρυπαντικών, προϊόντων καθαρισμού και στίλβωσης	ΌΧΙ
	20.42				Παραγωγή αρωμάτων και παρασκευασμάτων καλλωπισμού	ΌΧΙ
		20.42.1			Παραγωγή αρωμάτων και παρασκευασμάτων καλλωπισμού	ΌΧΙ
			20.42.11		Παραγωγή αρωμάτων και κολονιών	ΌΧΙ
			20.42.12		Παραγωγή παρασκευασμάτων για μακιγιάζ χειλιών και ματιών	ΌΧΙ
			20.42.13		Παραγωγή παρασκευασμάτων για την περιποίηση των χεριών και των ποδιών	ΌΧΙ
			20.42.14		Παραγωγή σκονών (πούδρων) που χρησιμοποιούνται ως καλλυντικά ή για καλλωπισμό	ΌΧΙ

Εξωστρεφής Επιχειρηματικότητα στη Δυτική Μακεδονία

			20.42.15		Παραγωγή παρασκευασμάτων ομορφιάς, μακιγιάζ (make-up) ή φροντίδας του δέρματος (περιλαμβάνονται και τα αντιηλιακά) π.δ.κ.α.	Όχι
			20.42.16		Παραγωγή σαμπουάν, λακ μαλλιών, παρασκευασμάτων για μόνιμο κατσάρωμα (περμανάντ) ή ίσιωμα μαλλιών	Όχι
			20.42.17		Παραγωγή λοσιόν και άλλων παρασκευασμάτων για τα μαλλιά π.δ.κ.α.	Όχι
			20.42.18		Παραγωγή παρασκευασμάτων για την υγιεινή του στόματος ή των δοντιών (συμπεριλαμβάνονται οι στερεωτικοί πολτοί και σκόνες)- οδοντικού νήματος	Όχι
			20.42.19		Παραγωγή ξυριστικών παρασκευασμάτων- αποσμητικών και αντιιδρωτικών για το σώμα- παρασκευασμάτων για το λουτρό- άλλων αρωμάτων, καλλυντικών ή παρασκευασμάτων καλλωπισμού π.δ.κ.α.	Όχι
		20.42.9			Εργασίες υπεργολαβίας στο πλαίσιο της διαδικασίας παραγωγής αρωμάτων και παρασκευασμάτων καλλωπισμού	Όχι
			20.42.99		Εργασίες υπεργολαβίας στο πλαίσιο της διαδικασίας παραγωγής αρωμάτων και παρασκευασμάτων καλλωπισμού	Όχι
	20.52				Παραγωγή διαφόρων τύπων κόλλας	Όχι
		20.52.1			Παραγωγή κολλών	Όχι
			20.52.10		Παραγωγή κολλών	Όχι
				20.52.10.01	Παραγωγή αμυλόκολλας και παρόμοιων ειδών	Όχι
				20.52.10.02	Παραγωγή γόμας και παρόμοιων ειδών	Όχι
		20.52.9			Εργασίες υπεργολαβίας στο πλαίσιο της διαδικασίας παραγωγής κολλών	Όχι
			20.52.99		Εργασίες υπεργολαβίας στο πλαίσιο της διαδικασίας παραγωγής κολλών	Όχι
	20.59				Παραγωγή άλλων χημικών προϊόντων π.δ.κ.α.	Όχι
		20.59.1			Παραγωγή φωτογραφικών πλακών, φιλμ και φιλμ στιγμιαίας εκτύπωσης- χημικών παρασκευασμάτων και αμιγών προϊόντων για φωτογραφική χρήση	Όχι
			20.59.11		Παραγωγή φωτογραφικών πλακών, φιλμ και φιλμ στιγμιαίας εκτύπωσης, ευαίσθητοποιημένων μη εκτεθειμένων- φωτογραφικού χαρτιού	Όχι

Εξωστρεφής Επιχειρηματικότητα στη Δυτική Μακεδονία

			20.59.12		Παραγωγή ευαισθητοποιημένων γαλακτωμάτων για φωτογραφικές χρήσεις· χημικών παρασκευασμάτων για φωτογραφικές χρήσεις π.δ.κ.α.	ΌΧΙ
		20.59.2			Παραγωγή χημικά τροποποιημένων ζωικών ή φυτικών λιπών και ελαίων· μη βρώσιμων μειγμάτων ζωικών ή φυτικών λιπών ή ελαίων	ΌΧΙ
			20.59.20		Παραγωγή χημικά τροποποιημένων ζωικών ή φυτικών λιπών και ελαίων· μη βρώσιμων μειγμάτων ζωικών ή φυτικών λιπών ή ελαίων	ΌΧΙ
				20.59.20.01	Παραγωγή χημικά τροποποιημένου πυρηνέλαιου	ΌΧΙ
		20.59.3			Παραγωγή μελάνης γραφής ή σχεδίασης και άλλων μελανιών	ΌΧΙ
			20.59.30		Παραγωγή μελάνης γραφής ή σχεδίασης και άλλων μελανιών	ΌΧΙ
		20.59.4			Παραγωγή λιπαντικών παρασκευασμάτων· πρόσθετων υλών· αντιψυκτικών παρασκευασμάτων	ΌΧΙ
			20.59.41		Παραγωγή λιπαντικών παρασκευασμάτων	ΌΧΙ
			20.59.42		Παραγωγή αντικροτικών παρασκευασμάτων· πρόσθετων υλών για ορυκτέλαια και παρόμοια προϊόντα	ΌΧΙ
			20.59.43		Παραγωγή υγρών για υδραυλικά φρένα· αντιψυκτικών παρασκευασμάτων και παρασκευασμένων αποπαγωτικών υγρών	ΌΧΙ
			20.59.51		Παραγωγή πεπτονών, άλλων πρωτεϊνικών ουσιών και των παραγώγων τους π.δ.κ.α· σκόνης επεξεργασίας δέρματος	ΌΧΙ
			20.59.52		Παραγωγή πολτών προπλασμάτων· οδοντιατρικού κηρού και άλλων παρασκευασμάτων για χρήση στην οδοντιατρική με βάση το γύψο, παρασκευασμάτων και γομώνσεων για πυροσβεστήρες· παρασκευασμένων μέσων καλλιέργειας για την ανάπτυξη μικροοργανισμών· σύνθετων διαγνωστικών ή εργαστηριακών αντιδραστηρίων π.δ.κ.α.	ΌΧΙ
				20.59.52.01	Παραγωγή πλαστελίνης	ΌΧΙ
			20.59.53		Παραγωγή χημικών στοιχείων σε μορφή δίσκου και ενώσεων που έχουν υποστεί χημική κατεργασία για χρήση στην ηλεκτρονική	ΌΧΙ
			20.59.55		Παραγωγή υλικών τελειοποίησης (φινιρίσματος), φορέων βαφής που επιταχύνουν τη βαφή ή στερεοποιούν τις βαφές και παρόμοιων προϊόντων	ΌΧΙ

Εξωστρεφής Επιχειρηματικότητα στη Δυτική Μακεδονία

			20.59.56		Παραγωγή παρασκευασμάτων καθαρισμού· συλλυπασμάτων· παρασκευασμένων επιταχυντών βουλκανισμού· πλαστικοποιητικών και σταθεροποιητικών ενώσεων για ελαστικό ή πλαστικό· καταλυτικών παρασκευασμάτων π.δ.κ.α.· μεικτού αλκυλοβενζόλιου και αλκυλοναφθαλένιου π.δ.κ.α.	ΌΧΙ
			20.59.57		Παραγωγή συνδετικών παρασκευασμένων για καλούπια ή πυρήνες χυτηρίου	ΌΧΙ
			20.59.59		Παραγωγή διαφόρων άλλων χημικών προϊόντων π.δ.κ.α.	ΌΧΙ
				20.59.59.01	Παραγωγή βιοαέριου από αγροτικές πρώτες ύλες	ΌΧΙ
				20.59.59.02	Παραγωγή βιοκαυσίμων (στερεών, υγρών ή αέριων)	ΌΧΙ
		20.59.6			Παραγωγή ζελατίνων και παράγωγων ζελατίνων, περιλαμβανομένων των γαλακτοαλβουμινών	ΌΧΙ
		20.59.60			Παραγωγή ζελατίνων και παράγωγων ζελατίνων, περιλαμβανομένων των γαλακτοαλβουμινών	ΌΧΙ
		20.59.9			Εργασίες υπεργολαβίας στο πλαίσιο της διαδικασίας παραγωγής άλλων χημικών προϊόντων π.δ.κ.α.	ΌΧΙ
		20.59.99			Εργασίες υπεργολαβίας στο πλαίσιο της διαδικασίας παραγωγής άλλων χημικών προϊόντων π.δ.κ.α.	ΌΧΙ
21					<i>Παραγωγή βασικών φαρμακευτικών προϊόντων και φαρμακευτικών σκευασμάτων</i>	ΌΧΙ
21.1					Παραγωγή βασικών φαρμακευτικών προϊόντων	ΌΧΙ
	21.10				Παραγωγή βασικών φαρμακευτικών προϊόντων	ΌΧΙ
		21.10.1			Παραγωγή σαλικυλικού οξέως, Ο-ακετυλοσαλικυλικού οξέως, των αλάτων και των εστέρων τους	ΌΧΙ
			21.10.10		Παραγωγή σαλικυλικού οξέως, Ο-ακετυλοσαλικυλικού οξέως, των αλάτων και των εστέρων τους	ΌΧΙ
		21.10.2			Παραγωγή λυσίνης, γλουταμινικού οξέως και των αλάτων τους· αλάτων και υδροξειδίων του τεταρτοταγούς αμμώνιου· φωσφοραμινολιπιδίων· αμιδίων και των παραγώγων τους καθώς και των αλάτων τους	ΌΧΙ
			21.10.20		Παραγωγή λυσίνης, γλουταμινικού οξέως και των αλάτων τους· αλάτων και υδροξειδίων του τεταρτοταγούς αμμώνιου· φωσφοραμινολιπιδίων· αμιδίων και των παραγώγων τους καθώς και των αλάτων τους	ΌΧΙ

Εξωστρεφής Επιχειρηματικότητα στη Δυτική Μακεδονία

		21.10.3		Παραγωγή λακτονών π.δ.κ.α., ετεροκυκλικών ενώσεων μόνο με ετεροάτομο(α) του αζώτου, που περιέχουν στη δομή τους μη συνενωμένο δακτύλιο πυραζόλιου ή τριαζίνης, δακτύλιο πυριμιδίνης, πιπεραζίνης ή σύστημα δακτυλίων φαινοθειαζίνης χωρίς άλλες συνενώσεις· υδαντοΐνης και των παραγώγων της· σουλφοναμίδων	ΌΧΙ
			21.10.31	Παραγωγή λακτονών π.δ.κ.α., ετεροκυκλικών ενώσεων μόνο με ετεροάτομο(α) του αζώτου, που περιέχουν στη δομή τους μη συνενωμένο δακτύλιο πυραζόλιου ή τριαζίνης, δακτύλιο πυριμιδίνης, πιπεραζίνης ή σύστημα δακτυλίων φαινοθειαζίνης χωρίς άλλες συνενώσεις· υδαντοΐνης και των παραγώγων της	ΌΧΙ
			21.10.32	Παραγωγή σουλφοναμίδων	ΌΧΙ
		21.10.4		Παραγωγή σακχάρων, χημικά καθαρών, π.δ.κ.α.· αιθέρων και εστέρων σακχάρων και των αλάτων τους π.δ.κ.α.	ΌΧΙ
			21.10.40	Παραγωγή σακχάρων, χημικά καθαρών, π.δ.κ.α.· αιθέρων και εστέρων σακχάρων και των αλάτων τους π.δ.κ.α.	ΌΧΙ
		21.10.5		Παραγωγή προβιταμινών, βιταμινών και ορμονών· γλυκοζιτών και φυτικών αλκαλοειδών και παραγώγων τους· αντιβιοτικών	ΌΧΙ
			21.10.51	Παραγωγή προβιταμινών, βιταμινών και των παραγώγων τους	ΌΧΙ
			21.10.52	Παραγωγή ορμονών και των παραγώγων τους· άλλων στεροειδών, που χρησιμοποιούνται κυρίως ως ορμόνες	ΌΧΙ
			21.10.53	Παραγωγή γλυκοζιτών, φυτικών αλκαλοειδών, των αλάτων, των αιθέρων, των εστέρων και άλλων παραγώγων τους	ΌΧΙ
			21.10.54	Παραγωγή αντιβιοτικών	ΌΧΙ
		21.10.6		Παραγωγή αδένων και άλλων οργάνων· εκχυλισμάτων τους και άλλων ανθρώπινων ή ζωικών ουσιών π.δ.κ.α.	ΌΧΙ
			21.10.60	Παραγωγή αδένων και άλλων οργάνων· εκχυλισμάτων τους και άλλων ανθρώπινων ή ζωικών ουσιών π.δ.κ.α.	ΌΧΙ
		21.10.9		Εργασίες υπεργολαβίας στο πλαίσιο της διαδικασίας παραγωγής φαρμακευτικών προϊόντων	ΌΧΙ
			21.10.99	Εργασίες υπεργολαβίας στο πλαίσιο της διαδικασίας παραγωγής φαρμακευτικών προϊόντων	ΌΧΙ
21.2				Παραγωγή φαρμακευτικών σκευασμάτων	ΌΧΙ
	21.20			Παραγωγή φαρμακευτικών σκευασμάτων	ΌΧΙ

Εξωστρεφής Επιχειρηματικότητα στη Δυτική Μακεδονία

		21.20.1		Παραγωγή φαρμάκων	Όχι
			21.20.11	Παραγωγή φαρμάκων, που περιέχουν πενικιλίνες ή άλλα αντιβιοτικά	Όχι
			21.20.12	Παραγωγή φαρμάκων, που περιέχουν ορμόνες, αλλά όχι αντιβιοτικά	Όχι
			21.20.13	Παραγωγή φαρμάκων, που περιέχουν αλκαλοειδή ή παράγωγά τους, αλλά όχι ορμόνες ή αντιβιοτικά	Όχι
		21.20.2		Παραγωγή άλλων φαρμακευτικών σκευασμάτων	Όχι
			21.20.21	Παραγωγή αντιορών και εμβολίων	Όχι
			21.20.22	Παραγωγή χημικών αντισυλληπτικών παρασκευασμάτων με βάση ορμόνες ή σπερματοκτόνα	Όχι
			21.20.23	Παραγωγή διαγνωστικών αντιδραστηρίων και άλλων φαρμακευτικών σκευασμάτων	Όχι
			21.20.24	Παραγωγή συγκολλητικών επιδέσμων, χειρουργικών ραμμάτων και παρόμοιων υλικών· κουτιών πρώτων βοηθειών	Όχι
		21.20.9		Εργασίες υπεργολαβίας στο πλαίσιο της διαδικασίας παραγωγής φαρμακευτικών σκευασμάτων	Όχι
			21.20.99	Εργασίες υπεργολαβίας στο πλαίσιο της διαδικασίας παραγωγής φαρμακευτικών σκευασμάτων	Όχι
22				Κατασκευή προϊόντων από ελαστικό (καουτσούκ) και πλαστικές ύλες	Όχι
22.1				Κατασκευή προϊόντων από ελαστικό (καουτσούκ)	Όχι
	22.11			Κατασκευή επισώτρων (ελαστικών οχημάτων) και σωλήνων από καουτσούκ· αναγώμωση και ανακατασκευή επισώτρων (ελαστικών οχημάτων) από καουτσούκ	Όχι
		22.11.1		Κατασκευή καινούργιων επισώτρων (ελαστικών οχημάτων) και σωλήνων (αεροθαλάμων)	Όχι
			22.11.11	Κατασκευή καινούργιων επισώτρων (ελαστικών οχημάτων) με πεπιεσμένο αέρα, από καουτσούκ, που χρησιμοποιούνται στα οχήματα με κινητήρα	Όχι
			22.11.12	Κατασκευή καινούργιων επισώτρων (ελαστικών οχημάτων) με πεπιεσμένο αέρα, από καουτσούκ, που χρησιμοποιούνται στις μοτοσυκλέτες ή στα ποδήλατα	Όχι

Εξωστρεφής Επιχειρηματικότητα στη Δυτική Μακεδονία

			22.11.13		Κατασκευή καινούργιων επισώτρων (ελαστικών οχημάτων) με πεπιεσμένο αέρα, από καουτσούκ, που χρησιμοποιούνται στα λεωφορεία, στα φορτηγά ή στα αεροσκάφη	ΌΧΙ
			22.11.14		Κατασκευή αγροτικών επισώτρων· άλλων καινούργιων επισώτρων (ελαστικών οχημάτων) με πεπιεσμένο αέρα, από καουτσούκ	ΌΧΙ
			22.11.15		Κατασκευή εσωτερικών σωλήνων (αεροθαλάμων), συμπαγών ή ημισυμπαγών (κοίλων) επισώτρων (ελαστικών οχημάτων), εύκολα αντικαθιστώμενων πελμάτων επισώτρων και εσωτερικών προστατευτικών ταινιών επισώτρων, από καουτσούκ	ΌΧΙ
			22.11.16		Κατασκευή ειδών καθορισμένης μορφής για την αναδόμωση επισώτρων (ελαστικών οχημάτων)	ΌΧΙ
		22.11.2			Κατασκευή αναγομωμένων επισώτρων (ελαστικών οχημάτων) με πεπιεσμένο αέρα, από καουτσούκ	ΌΧΙ
			22.11.20		Κατασκευή αναγομωμένων επισώτρων (ελαστικών οχημάτων) με πεπιεσμένο αέρα, από καουτσούκ	ΌΧΙ
		22.11.9			Εργασίες υπερβολαβίας στο πλαίσιο της διαδικασίας παραγωγής ελαστικών επισώτρων (ελαστικών οχημάτων) και σωλήνων (αεροθαλάμων)· αναδόμωση και ανακατασκευή επισώτρων από καουτσούκ	ΌΧΙ
			22.11.99		Εργασίες υπερβολαβίας στο πλαίσιο της διαδικασίας παραγωγής ελαστικών επισώτρων (ελαστικών οχημάτων) και σωλήνων (αεροθαλάμων)· αναδόμωση και ανακατασκευή επισώτρων από καουτσούκ	ΌΧΙ
	22.19				Κατασκευή άλλων προϊόντων από ελαστικό (καουτσούκ)	ΌΧΙ
		22.19.1			Κατασκευή αναγεννημένου ελαστικού σε πρωτογενείς μορφές ή πλάκες, φύλλα ή λωρίδες	ΌΧΙ
			22.19.10		Κατασκευή αναγεννημένου ελαστικού σε πρωτογενείς μορφές ή πλάκες, φύλλα ή λωρίδες	ΌΧΙ
		22.19.2			Κατασκευή μη βουλκανισμένου ελαστικού και ειδών του· βουλκανισμένου ελαστικού, εκτός του σκληρού ελαστικού, σε νήματα, σχοινιά, πλάκες, φύλλα, λωρίδες, ράβδους και καθορισμένες μορφές	ΌΧΙ
			22.19.20		Κατασκευή μη βουλκανισμένου ελαστικού και ειδών του· βουλκανισμένου ελαστικού, εκτός του σκληρού ελαστικού, σε νήματα, σχοινιά, πλάκες, φύλλα, λωρίδες, ράβδους και καθορισμένες μορφές	ΌΧΙ

Εξωστρεφής Επιχειρηματικότητα στη Δυτική Μακεδονία

		22.19.3			Κατασκευή αγωγών, σωλήνων και μάνικων, από βουλκανισμένο ελαστικό εκτός του σκληρού ελαστικού	Όχι
			22.19.30		Κατασκευή αγωγών, σωλήνων και μάνικων, από βουλκανισμένο ελαστικό εκτός του σκληρού ελαστικού	Όχι
		22.19.4			Κατασκευή μάντων μεταφοράς ή μετάδοσης της κίνησης, από βουλκανισμένο ελαστικό	Όχι
			22.19.40		Κατασκευή μάντων μεταφοράς ή μετάδοσης της κίνησης, από βουλκανισμένο ελαστικό	Όχι
		22.19.5			Κατασκευή ελαστικοποιημένων υφασμάτων, εκτός από πλέγματα ενίσχυσης (λινά) επισώτρων (ελαστικών οχημάτων)	Όχι
			22.19.50		Κατασκευή ελαστικοποιημένων υφασμάτων, εκτός από πλέγματα ενίσχυσης (λινά) επισώτρων (ελαστικών οχημάτων)	Όχι
		22.19.6			Κατασκευή ειδών και εξαρτημάτων ένδυσης, από βουλκανισμένο ελαστικό, εκτός του σκληρού ελαστικού	Όχι
			22.19.60		Κατασκευή ειδών και εξαρτημάτων ένδυσης, από βουλκανισμένο ελαστικό, εκτός του σκληρού ελαστικού	Όχι
		22.19.7			Κατασκευή ειδών από βουλκανισμένο ελαστικό π.δ.κ.α.· σκληρού ελαστικού· αντικειμένων από σκληρυμένο καουτσούκ	Όχι
			22.19.71		Κατασκευή ειδών υγιεινής ή φαρμακευτικών ειδών (συμπεριλαμβάνονται τα θήλαστρα), από βουλκανισμένο ελαστικό, εκτός του σκληρού ελαστικού	Όχι
			22.19.72		Κατασκευή επενδύσεων δαπέδων και πατακιών, από βουλκανισμένο ελαστικό, εκτός του κυτταρινοειδούς	Όχι
			22.19.73		Κατασκευή άλλων ειδών από βουλκανισμένο ελαστικό π.δ.κ.α.· σκληρού ελαστικού σε όλες τις μορφές και είδη του· επενδύσεων δαπέδου και πατακιών από βουλκανισμένο κυψελώδες ελαστικό	Όχι
				22.19.73.01	Κατασκευή αυτοκόλλητων υφασμάτων ταινιών εμποτισμένων με καουτσούκ	Όχι
		22.19.9			Εργασίες υπερβολαβίας στο πλαίσιο της διαδικασίας παραγωγής άλλων προϊόντων από ελαστικό (καουτσούκ)	Όχι
			22.19.99		Εργασίες υπερβολαβίας στο πλαίσιο της διαδικασίας παραγωγής άλλων προϊόντων από ελαστικό (καουτσούκ)	Όχι
22.2					Κατασκευή πλαστικών προϊόντων	Όχι
	22.21				Κατασκευή πλαστικών πλακών, φύλλων, σωλήνων και καθορισμένων μορφών	Όχι

Εξωστρεφής Επιχειρηματικότητα στη Δυτική Μακεδονία

		22.21.1			Κατασκευή μονόνιων νημάτων στα οποία η μεγαλύτερη διάσταση της εγκάρσιας τομής υπερβαίνει το 1 mm, σε ράβδους κάθε είδους και καθορισμένες μορφές, από πλαστικές ύλες	ΌΧΙ
			22.21.10		Κατασκευή μονόνιων νημάτων στα οποία η μεγαλύτερη διάσταση της εγκάρσιας τομής υπερβαίνει το 1 mm, σε ράβδους κάθε είδους και καθορισμένες μορφές, από πλαστικές ύλες	ΌΧΙ
		22.21.2			Κατασκευή αγωγών, σωλήνων και μάνικων, καθώς και εξαρτημάτων τους, από πλαστικές ύλες	ΌΧΙ
			22.21.21		Κατασκευή τεχνητών εντέρων (αλλαντοποιίας) από σκληρυμένες πρωτεΐνες ή από κυτταρινικές ύλες-αγωγών, σωλήνων και μάνικων, άκαμπτων, από πλαστικές ύλες	ΌΧΙ
			22.21.29		Κατασκευή άλλων αγωγών, σωλήνων, μάνικων και εξαρτημάτων τους, από πλαστικές ύλες	ΌΧΙ
				22.21.29.01	Κατασκευή πλαστικών εξαρτημάτων άρδευσης και αποχέτευσης	ΌΧΙ
		22.21.3			Κατασκευή πλακών, φύλλων, μεμβρανών, λεπτών φύλλων και λωρίδων από πλαστικές ύλες, που δεν είναι ενισχυμένες ή κατά παρόμοιο τρόπο συνδυασμένες με άλλα υλικά	ΌΧΙ
			22.21.30		Κατασκευή πλακών, φύλλων, μεμβρανών, λεπτών φύλλων και λωρίδων από πλαστικές ύλες, που δεν είναι ενισχυμένες ή κατά παρόμοιο τρόπο συνδυασμένες με άλλα υλικά	ΌΧΙ
				22.21.30.01	Κατασκευή ακρυλικών φύλλων (plexi-glass), που δεν είναι ενισχυμένα	ΌΧΙ
				22.21.30.02	Κατασκευή μονωτικών υλικών από πλαστικές ύλες	ΌΧΙ
		22.21.4			Κατασκευή άλλων πλακών, φύλλων, μεμβρανών, λεπτών φύλλων και λωρίδων από πλαστικές ύλες	ΌΧΙ
			22.21.41		Κατασκευή άλλων πλακών, φύλλων, μεμβρανών, λεπτών φύλλων και λωρίδων από πλαστικές ύλες, κυψελώδεις	ΌΧΙ
			22.21.42		Κατασκευή άλλων πλακών, φύλλων, μεμβρανών, λεπτών φύλλων και λωρίδων από πλαστικές ύλες, μη κυψελώδεις	ΌΧΙ
		22.21.9			Εργασίες υπερβολαβίας στο πλαίσιο της διαδικασίας παραγωγής πλαστικών πλακών, φύλλων, αγωγών και καθορισμένων μορφών	ΌΧΙ
			22.21.99		Εργασίες υπερβολαβίας στο πλαίσιο της διαδικασίας παραγωγής πλαστικών πλακών, φύλλων, αγωγών και καθορισμένων μορφών	ΌΧΙ
	22.22				Κατασκευή πλαστικών ειδών συσκευασίας	ΌΧΙ
		22.22.1			Κατασκευή πλαστικών ειδών συσκευασίας	ΌΧΙ

Εξωστρεφής Επιχειρηματικότητα στη Δυτική Μακεδονία

			22.22.11		Κατασκευή σάκων και τσαντών (συμπεριλαμβάνονται και τα χωνιά), από πολυμερή του αιθυλενίου	Όχι
				22.22.11.01	Κατασκευή πλαστικών αλευρόσακων και παρόμοιων ειδών από πολυμερή του αιθυλενίου	Όχι
			22.22.12		Κατασκευή σάκων και τσαντών (συμπεριλαμβάνονται και τα χωνιά), από άλλες πλαστικές ύλες εκτός από πολυμερή του αιθυλενίου	Όχι
				22.22.12.01	Κατασκευή πλαστικών αλευρόσακων και παρόμοιων ειδών από άλλες πλαστικές ύλες (εκτός του αιθυλενίου)	Όχι
			22.22.13		Κατασκευή κουτιών, θηκών, κιβωτίων και παρόμοιων ειδών από πλαστικές ύλες	Όχι
			22.22.14		Κατασκευή νταμιτζάνων, μπουκαλιών, φιαλών, και παρόμοιων ειδών από πλαστικές ύλες	Όχι
			22.22.19		Κατασκευή άλλων πλαστικών ειδών συσκευασίας	Όχι
				22.22.19.01	Κατασκευή πλαστικών σωληναρίων	Όχι
		22.22.9			Εργασίες υπεργολαβίας στο πλαίσιο της διαδικασίας παραγωγής πλαστικών ειδών συσκευασίας	Όχι
			22.22.99		Εργασίες υπεργολαβίας στο πλαίσιο της διαδικασίας παραγωγής πλαστικών ειδών συσκευασίας	Όχι
22.23					Κατασκευή πλαστικών οικοδομικών υλικών	Όχι
		22.23.1			Κατασκευή πλαστικών οικοδομικών ειδών- λιντοαπτήτων και σκληρών μη πλαστικών επενδύσεων δαπέδου	Όχι
			22.23.11		Κατασκευή επενδύσεων δαπέδων, τοίχων ή οροφών από πλαστικές ύλες, σε ρολά ή υπό μορφή πλακιδίων	Όχι
				22.23.11.01	Κατασκευή ψηφιδωτών επενδύσεων από πλαστικές ύλες	Όχι
			22.23.12		Κατασκευή μπανιέρων, νιπτήρων, λεκανών και των καλυμμάτων τους, καζανακιών και παρόμοιων ειδών υγιεινής από πλαστικές ύλες	Όχι
				22.23.12.01	Κατασκευή ειδών υγιεινής από πολυεστέρα	Όχι
			22.23.13		Κατασκευή ταμειυτήρων, δεξαμενών, κάδων και παρόμοιων δοχείων, χωρητικότητας > 300 lt από πλαστικές ύλες	Όχι
			22.23.14		Κατασκευή πορτών, παράθυρων και παισιών, καθώς και κατωφλίων για πόρτες- παραθυρόφυλλων, ρολών και παρόμοιων ειδών και μερών τους από πλαστικές ύλες	Όχι
				22.23.14.01	Κατασκευή σκιάστρων και ρολών από πλαστικές ύλες	Όχι

Εξωστρεφής Επιχειρηματικότητα στη Δυτική Μακεδονία

			22.23.15		Κατασκευή λινοταπήτων και σκληρών μη πλαστικών επενδύσεων δαπέδου, π.χ. εύκαμπτων επενδύσεων δαπέδου, όπως δαπέδων βινύλιου κλπ	ΌΧΙ
			22.23.19		Κατασκευή πλαστικών οικοδομικών ειδών π.δ.κ.α.	ΌΧΙ
		22.23.2			Κατασκευή προκατασκευασμένων κτιρίων από πλαστικές ύλες	ΌΧΙ
			22.23.20		Κατασκευή προκατασκευασμένων κτιρίων από πλαστικές ύλες	ΌΧΙ
		22.23.9			Εργασίες υπερβολαβίας στο πλαίσιο της διαδικασίας παραγωγής οικοδομικών ειδών από πλαστικές ύλες	ΌΧΙ
			22.23.99		Εργασίες υπερβολαβίας στο πλαίσιο της διαδικασίας παραγωγής οικοδομικών ειδών από πλαστικές ύλες	ΌΧΙ
	22.29				Κατασκευή άλλων πλαστικών προϊόντων	ΌΧΙ
		22.29.1			Κατασκευή ενδυμάτων και εξαρτημάτων ενδυμασίας (περιλαμβάνονται και τα γάντια), από πλαστικές ύλες	ΌΧΙ
			22.29.10		Κατασκευή ενδυμάτων και εξαρτημάτων ενδυμασίας (περιλαμβάνονται και τα γάντια), από πλαστικές ύλες	ΌΧΙ
				22.29.10.01	Κατασκευή πλαστικών γαντιών	ΌΧΙ
		22.29.2			Κατασκευή άλλων πλαστικών προϊόντων π.δ.κ.α.	ΌΧΙ
			22.29.21		Κατασκευή αυτοκόλλητων πλακών, φύλλων, μεμβρανών, λεπτών φύλλων, ταινιών, λωρίδων και άλλων επίπεδων μορφών από πλαστικές ύλες, σε ρολά πλάτους <= 20cm	ΌΧΙ
			22.29.22		Κατασκευή άλλων αυτοκόλλητων πλακών, φύλλων, ταινιών, λουρίδων, μεμβρανών και άλλων επίπεδων μορφών, αυτοκόλλητων από πλαστικές ύλες	ΌΧΙ
			22.29.23		Κατασκευή επιτραπέζιων σκευών, μαγειρικών σκευών, άλλων οικιακών ειδών και ειδών καλλωπισμού από πλαστικές ύλες	ΌΧΙ
			22.29.24		Κατασκευή μερών π.δ.κ.α. για λαμπτήρες και εξαρτήματα φωτισμού, για φωτεινές πινακίδες και για παρόμοια είδη, από πλαστικές ύλες	ΌΧΙ
			22.29.25		Κατασκευή εφοδίων γραφείου ή σχολικών εφοδίων από πλαστικές ύλες	ΌΧΙ
				22.29.25.01	Κατασκευή πλαστικών εποπτικών μέσων διδασκαλίας	ΌΧΙ
			22.29.26		Κατασκευή εξαρτημάτων για έπιπλα, αμαξώματα ή παρόμοια είδη· αγαλματιών και άλλων διακοσμητικών ειδών από πλαστικές ύλες	ΌΧΙ

Εξωστρεφής Επιχειρηματικότητα στη Δυτική Μακεδονία

			22.29.29		Κατασκευή άλλων ειδών από πλαστικές ύλες	ΌΧΙ
				22.29.29.01	Κατασκευή πλαστικών γλαστρών, ζαρντινιέρων και συναφών ειδών	ΌΧΙ
		22.29.9			Υπηρεσίες κατασκευής άλλων πλαστικών προϊόντων· εργασίες υπεργολαβίας στο πλαίσιο της διαδικασίας παραγωγής άλλων πλαστικών προϊόντων	ΌΧΙ
			22.29.91		Υπηρεσίες κατασκευής άλλων πλαστικών προϊόντων	ΌΧΙ
				22.29.91.01	Υπηρεσίες επικάλυψης υπό κενό με μέταλλο πλαστικών αντικειμένων	ΌΧΙ
				22.29.91.02	Υπηρεσίες κατασκευής πλαστικών μερών με διαδικασίες πλαστικοποίησης, σύμφωνα με τις προδιαγραφές των πελατών	ΌΧΙ
				22.29.91.03	Υπηρεσίες κατασκευής χυτευτών ή θερμοχυτευτών μερών από θερμοπλαστικά ή θερμοσκληρυνόμενα υλικά	ΌΧΙ
				22.29.91.04	Υπηρεσίες κοπής, διάτρησης, χάραξης, επικάλυψης ή κατεργασίας πλαστικών επιφανειών	ΌΧΙ
			22.29.99		Εργασίες υπεργολαβίας στο πλαίσιο της διαδικασίας παραγωγής άλλων πλαστικών προϊόντων	ΌΧΙ
23					<i>Παραγωγή άλλων μη μεταλλικών ορυκτών προϊόντων</i>	ΌΧΙ
23.1					Κατασκευή γυαλιού και προϊόντων από γυαλί	ΌΧΙ
	23.11				Κατασκευή επίπεδου γυαλιού	ΌΧΙ
		23.11.1			Κατασκευή επίπεδου γυαλιού	ΌΧΙ
			23.11.11		Κατασκευή γυαλιού χυτευτού, ελατού, όλκιμου ή φυσητού, σε φύλλα, αλλά όχι κατεργασμένου κατά άλλο τρόπο	ΌΧΙ
			23.11.12		Κατασκευή γυαλιού επιπλεύσεως (float glass) και επιφανειακού λειοτριβιμένου ή στιλβωμένου γυαλιού, σε φύλλα, αλλά όχι κατεργασμένου κατά άλλο τρόπο	ΌΧΙ
		23.11.9			Εργασίες υπεργολαβίας στο πλαίσιο της διαδικασίας παραγωγής επίπεδου γυαλιού	ΌΧΙ
			23.11.99		Εργασίες υπεργολαβίας στο πλαίσιο της διαδικασίας παραγωγής επίπεδου γυαλιού	ΌΧΙ
	23.12				Μορφοποίηση και κατεργασία επίπεδου γυαλιού	ΌΧΙ
		23.12.1			Μορφοποίηση και κατεργασία επίπεδου γυαλιού	ΌΧΙ

Εξωστρεφής Επιχειρηματικότητα στη Δυτική Μακεδονία

			23.12.11		Μορφοποίηση και κατεργασία γυαλιού σε φύλλα, κυρτωμένου, με κατεργασμένα άκρα, χαραγμένου, διάτρητου, εφυσωμένου ή κατά άλλο τρόπο κατεργασμένου, αλλά μη πλακωμένου ή συναρμολογημένου	Όχι
			23.12.12		Μορφοποίηση και κατεργασία γυαλιού ασφαλείας	Όχι
			23.12.13		Μορφοποίηση και κατεργασία γυάλινων καθρεπτών· μονωτικών πλακών από γυαλί με πολλαπλά τοιχώματα	Όχι
				23.12.13.01	Κατασκευή γυάλινων μονωτικών πλακών	Όχι
				23.12.13.02	Κατασκευή κατόπτρων	Όχι
		23.12.9			Εργασίες υπεργολαβίας στο πλαίσιο της διαδικασίας παραγωγής μορφοποιημένου και κατεργασμένου επίπεδου γυαλιού	Όχι
			23.12.99		Εργασίες υπεργολαβίας στο πλαίσιο της διαδικασίας παραγωγής μορφοποιημένου και κατεργασμένου επίπεδου γυαλιού	Όχι
				23.12.99.01	Εργασίες υαλοχαρακτικής και διακόσμησης γυαλιού για λογαριασμό τρίτων	Όχι
				23.12.99.02	Τρόχιση επίπεδου γυαλιού	Όχι
	23.13				Κατασκευή κοίλου γυαλιού	Όχι
		23.13.1			Κατασκευή κοίλου γυαλιού	Όχι
			23.13.11		Κατασκευή μπουκαλιών, πλατύστομων δοχείων, φιαλιδίων και άλλων δοχείων, από γυαλί, εκτός από αμπούλες· πωμάτων και λοιπών ειδών πωματισμού, από γυαλί	Όχι
			23.13.12		Κατασκευή ποτηριών από γυαλί, εκτός από τα υαλοκεραμικά	Όχι
				23.13.12.01	Κατασκευή ποτηριών από μολυβδόχο κρύσταλλο	Όχι
			23.13.13		Κατασκευή γυάλινων ειδών, επιτραπέζιων ή μαγειρικών, καλλωπισμού, γραφείου, εσωτερικής διακόσμησης και παρόμοιων	Όχι
				23.13.13.01	Κατασκευή ενυδρείων ψαριών	Όχι
			23.13.14		Κατασκευή γυάλινων εσωτερικών για φιάλες κενού ή άλλα σκεύη κενού	Όχι
		23.13.9			Υπηρεσίες τελειοποίησης (φινιρίσματος) κοίλου γυαλιού· εργασίες υπεργολαβίας στο πλαίσιο της διαδικασίας παραγωγής κοίλου γυαλιού	Όχι
			23.13.91		Υπηρεσίες τελειοποίησης (φινιρίσματος) ποτηριών και άλλων ειδών από γυαλί που χρησιμοποιούνται στο τραπέζι ή στην κουζίνα	Όχι

Εξωστρεφής Επιχειρηματικότητα στη Δυτική Μακεδονία

			23.13.92		Υπηρεσίες τελειοποίησης (φινιρίσματος) γυάλινων δοχείων	Όχι
			23.13.99		Εργασίες υπερβολαβίας στο πλαίσιο της διαδικασίας παραγωγής κοίλου γυαλιού	Όχι
				23.13.99.01	Εργασίες υαλοχαρτικής και διακόσμησης διακοσμητικών και παρόμοιων ειδών από κρύσταλλα για λογαριασμό τρίτων	Όχι
				23.13.99.02	Τρόχιση κρυστάλλων για κατασκευή διακοσμητικών και παρόμοιων ειδών	Όχι
	23.14				Κατασκευή ινών γυαλιού	Όχι
		23.14.1			Κατασκευή ινών γυαλιού	Όχι
			23.14.11		Κατασκευή φιτιλιών, προνημάτων, νημάτων και κομμένων κλώνων, από ίνες γυαλιού	Όχι
			23.14.12		Κατασκευή τουλιών, πλεγμάτων, πατακιών, στρωμάτων, σανίδων και άλλων ειδών από ίνες γυαλιού, εκτός από υφαντά υφάσματα	Όχι
		23.14.9			Εργασίες υπερβολαβίας στο πλαίσιο της διαδικασίας παραγωγής ινών γυαλιού	Όχι
			23.14.99		Εργασίες υπερβολαβίας στο πλαίσιο της διαδικασίας παραγωγής ινών γυαλιού	Όχι
	23.19				Κατασκευή και κατεργασία άλλων ειδών γυαλιού, περιλαμβανομένου του γυαλιού για τεχνικές χρήσεις	Όχι
		23.19.1			Κατασκευή άλλων ειδών από γυαλί, ημικατεργασμένων	Όχι
			23.19.11		Κατασκευή γυαλιού σε μάζα, σε σφαίρες (εκτός από τις μικρόσφαιρες), σε ράβδους ή σε σωλήνες, ακατέργαστου	Όχι
			23.19.12		Κατασκευή κυβόλιθων, τούβλων, πλακακιών και άλλων ειδών από πρεσσαριστό ή χυτό γυαλί· γυαλιών συναρμολογημένων σε διακοσμητικά υαλοστάσια (βιτρό)· πολυκυψελωτού ή αφρώδους γυαλιού σε κύβους, πλάκες ή παρόμοιες μορφές	Όχι
		23.19.2			Κατασκευή γυαλιού για τεχνικές και άλλες χρήσεις	Όχι
			23.19.21		Κατασκευή γυάλινων περιβλημάτων, ανοιχτών και γυάλινων μερών τους, για ηλεκτρικούς λαμπτήρες, καθοδικές λυχνίες ή παρόμοια είδη	Όχι
			23.19.22		Κατασκευή γυαλιών ρολογιών τοίχου και χεριού ή ματογυαλιών, μη κατεργασμένων οπτικά· σφαιρών (μπαλών) κοίλων και των τμημάτων τους, από γυαλί, για την κατασκευή παρόμοιων γυαλιών	Όχι
				23.19.22.01	Κατασκευή γυαλιών για φακούς οράσεως και οπτικούς κρυστάλλους	Όχι

Εξωστρεφής Επιχειρηματικότητα στη Δυτική Μακεδονία

			23.19.23		Κατασκευή εργαστηριακών ειδών, ειδών υγιεινής ή φαρμακευτικών ειδών- αμπουλών, από γυαλί	ΌΧΙ
			23.19.24		Κατασκευή γυάλινων μερών για λαμπτήρες και εξαρτήματα φωτισμού, φωτεινά σήματα, πινακίδες και παρόμοια είδη	ΌΧΙ
			23.19.25		Κατασκευή ηλεκτρικών μονωτικών υλικών από γυαλί	ΌΧΙ
			23.19.26		Κατασκευή ειδών από γυαλί π.δ.κ.α.	ΌΧΙ
				23.19.26.01	Κατασκευή άλλων μικροαντικειμένων από γυαλί	ΌΧΙ
				23.19.26.02	Κατασκευή ψηφιδωτών από γυαλί	ΌΧΙ
		23.19.9			Υπηρεσίες τελειοποίησης (φινιρίσματος) άλλων ειδών γυαλιού, περιλαμβανομένου του γυαλιού για τεχνικές χρήσεις: εργασίες υπεργολαβίας στο πλαίσιο της διαδικασίας παραγωγής άλλων ειδών κατεργασμένου γυαλιού, συμπεριλαμβανομένου του γυαλιού για τεχνικές χρήσεις	ΌΧΙ
			23.19.91		Υπηρεσίες τελειοποίησης (φινιρίσματος) άλλων ειδών γυαλιού, περιλαμβανομένου του γυαλιού για τεχνικές χρήσεις	ΌΧΙ
			23.19.99		Εργασίες υπεργολαβίας στο πλαίσιο της διαδικασίας παραγωγής άλλων ειδών κατεργασμένου γυαλιού, συμπεριλαμβανομένου του γυαλιού για τεχνικές χρήσεις	ΌΧΙ
23.2					Παραγωγή πυρίμαχων προϊόντων	ΌΧΙ
	23.20				Παραγωγή πυρίμαχων προϊόντων	ΌΧΙ
		23.20.1			Παραγωγή πυρίμαχων προϊόντων	ΌΧΙ
			23.20.11		Παραγωγή τούβλων, κυβόλιθων, πλακακιών και άλλων κεραμικών ειδών από πυριτική σκόνη απολιθωμάτων ή από πυριτιούχες γαίες	ΌΧΙ
			23.20.12		Παραγωγή πυρίμαχων τούβλων, κυβόλιθων, πλακακιών και παρόμοιων πυρίμαχων κεραμικών κατασκευαστικών ειδών, εκτός των ειδών από πυριτική σκόνη απολιθωμάτων ή από πυριτιούχες γαίες	ΌΧΙ
			23.20.13		Παραγωγή πυρίμαχων τσιμέντων, κονιαμάτων, σκυροδεμάτων και παρόμοιων συνθέσεων π.δ.κ.α.	ΌΧΙ
			23.20.14		Παραγωγή άψητων πυρίμαχων προϊόντων και άλλων πυρίμαχων κεραμικών προϊόντων	ΌΧΙ
		23.20.9			Εργασίες υπεργολαβίας στο πλαίσιο της διαδικασίας παραγωγής πυρίμαχων προϊόντων	ΌΧΙ

Εξωστρεφής Επιχειρηματικότητα στη Δυτική Μακεδονία

			23.20.99	Εργασίες υπεργολαβίας στο πλαίσιο της διαδικασίας παραγωγής πυρίμαχων προϊόντων	Όχι
23.3				Παραγωγή δομικών υλικών από άργιλο	Όχι
	23.31			Κατασκευή κεραμικών πλακιδίων και πλακών	Όχι
		23.31.1		Κατασκευή κεραμικών πλακιδίων και πλακών	Όχι
			23.31.10	Κατασκευή κεραμικών πλακιδίων και πλακών	Όχι
			23.31.10.01	Κατασκευή ψηφιδωτών από κεραμικές ύλες	Όχι
		23.31.9		Εργασίες υπεργολαβίας στο πλαίσιο της διαδικασίας παραγωγής κεραμικών πλακιδίων και πλακών	Όχι
			23.31.99	Εργασίες υπεργολαβίας στο πλαίσιο της διαδικασίας παραγωγής κεραμικών πλακιδίων και πλακών	Όχι
	23.32			Κατασκευή τούβλων, πλακιδίων και λοιπών δομικών προϊόντων από οπτή γη	Όχι
		23.32.1		Κατασκευή τούβλων, πλακιδίων και δομικών προϊόντων, από οπτή γη (ψημένο πηλό)	Όχι
			23.32.11	Κατασκευή μη πυρίμαχων κεραμικών οικοδομικών τούβλων, κυβόλιθων δαπέδων, πλακακιών υποστήριξης ή πλήρωσης και παρόμοιων ειδών	Όχι
			23.32.11.01	Κατασκευή κεραμικών πλίνθων	Όχι
			23.32.12	Κατασκευή κεραμιδιών στεγών, στοιχείων, καλυμμάτων και επενδύσεων καπνοδόχων, αρχιτεκτονικών διακοσμητικών στοιχείων και άλλων κεραμικών κατασκευαστικών ειδών	Όχι
			23.32.12.01	Κατασκευή κεραμιδιών στεγών	Όχι
			23.32.13	Κατασκευή σωλήνων, υδρορροών και εξαρτημάτων σωληνώσεων, από κεραμική ύλη	Όχι
		23.32.9		Εργασίες υπεργολαβίας στο πλαίσιο της διαδικασίας παραγωγής τούβλων, πλακιδίων και δομικών προϊόντων, από οπτή γη (ψημένο πηλό)	Όχι
			23.32.99	Εργασίες υπεργολαβίας στο πλαίσιο της διαδικασίας παραγωγής τούβλων, πλακιδίων και δομικών προϊόντων, από οπτή γη (ψημένο πηλό)	Όχι
23.4				Κατασκευή άλλων προϊόντων πορσελάνης και κεραμικής	Όχι

Εξωστρεφής Επιχειρηματικότητα στη Δυτική Μακεδονία

	23.41				Κατασκευή κεραμικών ειδών οικιακής χρήσης και κεραμικών διακοσμητικών ειδών	ΌΧΙ
		23.41.1			Κατασκευή κεραμικών ειδών οικιακής χρήσης και κεραμικών διακοσμητικών ειδών	ΌΧΙ
			23.41.11		Κατασκευή επιτραπέζιων σκευών, μαγειρικών σκευών, άλλων οικιακών ειδών και ειδών καλλωπισμού από πορσελάνη	ΌΧΙ
				23.41.11.01	Κατασκευή διακοσμητικών πινακιδίων, πινακίων, αγγείων κλπ με διακόσμηση, από πορσελάνη	ΌΧΙ
				23.41.11.02	Παραγωγή ειδών πορσελάνης, φαγεντιανών και διακοσμημένων κεραμικών ειδών	ΌΧΙ
			23.41.12		Κατασκευή επιτραπέζιων σκευών, μαγειρικών σκευών, άλλων οικιακών ειδών και ειδών καλλωπισμού εκτός από πορσελάνη	ΌΧΙ
				23.41.12.01	Κατασκευή πήλινων αγγείων γενικά, χωρίς διακόσμηση	ΌΧΙ
				23.41.12.02	Κατασκευή πήλινων ή τσιμεντένιων γλαστρών και ζαρντινιέρων	ΌΧΙ
				23.41.12.03	Κατασκευή πινακίων, αγγείων κλπ, από κεραμικές ύλες εκτός από πορσελάνη	ΌΧΙ
			23.41.13		Κατασκευή αγαματιδίων και άλλων αντικειμένων διακόσμησης από κεραμική ύλη	ΌΧΙ
				23.41.13.01	Κατασκευή διακοσμητικών πινακιδίων από κεραμικές ύλες εκτός από πορσελάνη	ΌΧΙ
		23.41.9			Εργασίες υπεργολαβίας στο πλαίσιο της διαδικασίας παραγωγής κεραμικών ειδών οικιακής χρήσης και κεραμικών διακοσμητικών ειδών	ΌΧΙ
			23.41.99		Εργασίες υπεργολαβίας στο πλαίσιο της διαδικασίας παραγωγής κεραμικών ειδών οικιακής χρήσης και κεραμικών διακοσμητικών ειδών	ΌΧΙ
				23.41.99.01	Εργασίες διακόσμησης ειδών από πορσελάνη και φαγεντιανή γη για λογαριασμό τρίτων	ΌΧΙ
				23.41.99.02	Εργασίες κεραμίστα, για λογαριασμό τρίτων	ΌΧΙ
	23.42				Κατασκευή κεραμικών ειδών υγιεινής	ΌΧΙ
		23.42.1			Κατασκευή κεραμικών ειδών υγιεινής	ΌΧΙ
			23.42.10		Κατασκευή κεραμικών ειδών υγιεινής	ΌΧΙ
		23.42.9			Εργασίες υπεργολαβίας στο πλαίσιο της διαδικασίας παραγωγής κεραμικών ειδών υγιεινής	ΌΧΙ

Εξωστρεφής Επιχειρηματικότητα στη Δυτική Μακεδονία

			23.42.99	Εργασίες υπερβολαβίας στο πλαίσιο της διαδικασίας παραγωγής κεραμικών ειδών υγιεινής	Όχι
	23.43			Κατασκευή κεραμικών μονωτών και κεραμικών μονωτικών εξαρτημάτων	Όχι
		23.43.1		Κατασκευή ηλεκτρικών μονωτών από κεραμικά· μονωτικών κεραμικών τεμαχίων για μηχανές, συσκευές ή ηλεκτρικές εγκαταστάσεις	Όχι
			23.43.10	Κατασκευή ηλεκτρικών μονωτών από κεραμικά· μονωτικών κεραμικών τεμαχίων για μηχανές, συσκευές ή ηλεκτρικές εγκαταστάσεις	Όχι
		23.43.9		Εργασίες υπερβολαβίας στο πλαίσιο της διαδικασίας παραγωγής κεραμικών μονωτών και κεραμικών μονωτικών εξαρτημάτων	Όχι
			23.43.99	Εργασίες υπερβολαβίας στο πλαίσιο της διαδικασίας παραγωγής κεραμικών μονωτών και κεραμικών μονωτικών εξαρτημάτων	Όχι
	23.44			Κατασκευή άλλων κεραμικών προϊόντων για τεχνικές χρήσεις	Όχι
		23.44.1		Κατασκευή άλλων κεραμικών προϊόντων για τεχνικές χρήσεις	Όχι
			23.44.11	Κατασκευή κεραμικών ειδών για εργαστηριακή, χημική ή άλλες τεχνικές χρήσεις, από πορσελάνη	Όχι
			23.44.12	Κατασκευή κεραμικών ειδών για εργαστηριακή, χημική ή άλλες τεχνικές χρήσεις, εκτός από πορσελάνη	Όχι
		23.44.9		Εργασίες υπερβολαβίας στο πλαίσιο της διαδικασίας παραγωγής άλλων κεραμικών προϊόντων για τεχνικές χρήσεις	Όχι
			23.44.99	Εργασίες υπερβολαβίας στο πλαίσιο της διαδικασίας παραγωγής άλλων κεραμικών προϊόντων για τεχνικές χρήσεις	Όχι
	23.49			Παραγωγή άλλων προϊόντων κεραμικής	Όχι
		23.49.1		Παραγωγή άλλων προϊόντων κεραμικής	Όχι
			23.49.11	Παραγωγή κεραμικών ειδών που χρησιμοποιούνται στη γεωργία και για τη μεταφορά ή τη συσκευασία αγαθών	Όχι
			23.49.12	Παραγωγή άλλων μη δομικών κεραμικών ειδών π.δ.κ.α.	Όχι
		23.49.9		Εργασίες υπερβολαβίας στο πλαίσιο της διαδικασίας παραγωγής άλλων κεραμικών προϊόντων	Όχι
			23.49.99	Εργασίες υπερβολαβίας στο πλαίσιο της διαδικασίας παραγωγής άλλων κεραμικών προϊόντων	Όχι
23.5				Παραγωγή τσιμέντου, ασβέστη και γύψου	Ναι

Εξωστρεφής Επιχειρηματικότητα στη Δυτική Μακεδονία

	23.51				Παραγωγή τσιμέντου	ΝΑΙ
		23.51.1			Παραγωγή τσιμέντου	ΝΑΙ
			23.51.11		Παραγωγή ημιαλοποιημένων σκωριών (σπτόπλινθων clinker)	ΝΑΙ
			23.51.12		Παραγωγή τσιμέντου Portland, αργιλικού τσιμέντου, κονιών υψικαμίνων και παρόμοιων υδραυλικών τσιμέντων	ΝΑΙ
		23.51.9			Εργασίες υπεργολαβίας στο πλαίσιο της διαδικασίας παραγωγής τσιμέντου	ΝΑΙ
			23.51.99		Εργασίες υπεργολαβίας στο πλαίσιο της διαδικασίας παραγωγής τσιμέντου	ΝΑΙ
	23.52				Παραγωγή ασβέστη και γύψου	ΝΑΙ
		23.52.1			Παραγωγή άνυδρου ασβέστη, ένυδρου ασβέστη και υδραυλικού ασβέστη	ΝΑΙ
			23.52.10		Παραγωγή άνυδρου ασβέστη, ένυδρου ασβέστη και υδραυλικού ασβέστη	ΝΑΙ
		23.52.2			Παραγωγή γύψου	ΝΑΙ
			23.52.20		Παραγωγή γύψου	ΝΑΙ
		23.52.3			Παραγωγή φρυγμένου ή συσσωματωμένου δολομίτη	ΝΑΙ
			23.52.30		Παραγωγή φρυγμένου ή συσσωματωμένου δολομίτη	ΝΑΙ
		23.52.9			Εργασίες υπεργολαβίας στο πλαίσιο της διαδικασίας παραγωγής ασβέστη και γύψου	ΝΑΙ
			23.52.99		Εργασίες υπεργολαβίας στο πλαίσιο της διαδικασίας παραγωγής ασβέστη και γύψου	ΝΑΙ
23.6					Κατασκευή προϊόντων από σκυρόδεμα, τσιμέντο και γύψο	ΝΑΙ
	23.61				Κατασκευή δομικών προϊόντων από σκυρόδεμα	ΝΑΙ
		23.61.1			Κατασκευή προϊόντων σκυροδέματος για κατασκευές	ΝΑΙ
			23.61.11		Κατασκευή πλακακιών, πλακόλιθων, τούβλων και παρόμοιων ειδών, από τσιμέντο, σκυρόδεμα ή τεχνητό λίθο	ΝΑΙ
				23.61.11.01	Κατασκευή τσιμεντένιων πλίνθων	ΝΑΙ
			23.61.12		Κατασκευή προκατασκευασμένων δομικών στοιχείων για οικοδομικά έργα ή έργα πολιτικών μηχανικών, από τσιμέντο, σκυρόδεμα ή τεχνητό λίθο	ΝΑΙ

Εξωστρεφής Επιχειρηματικότητα στη Δυτική Μακεδονία

			23.61.12.01	Κατασκευή τυποποιημένων τζακιών και παρόμοιων ειδών, από τσιμέντο, σκυρόδεμα ή τεχνητό λίθο	ΝΑΙ
		23.61.2		Κατασκευή προκατασκευασμένων κτιρίων από σκυρόδεμα	ΝΑΙ
			23.61.20	Κατασκευή προκατασκευασμένων κτιρίων από σκυρόδεμα	ΝΑΙ
		23.61.9		Εργασίες υπεργολαβίας στο πλαίσιο της διαδικασίας παραγωγής προϊόντων σκυροδέματος για κατασκευαστικές χρήσεις	ΝΑΙ
			23.61.99	Εργασίες υπεργολαβίας στο πλαίσιο της διαδικασίας παραγωγής προϊόντων σκυροδέματος για κατασκευαστικές χρήσεις	ΝΑΙ
	23.62			Κατασκευή δομικών προϊόντων από γύψο	ΝΑΙ
		23.62.1		Κατασκευή προϊόντων από γύψο για κατασκευαστικές χρήσεις	ΝΑΙ
			23.62.10	Κατασκευή προϊόντων από γύψο για κατασκευαστικές χρήσεις	ΝΑΙ
			23.62.10.01	Κατασκευή διακοσμήσεων από γύψο για κατασκευαστικές χρήσεις	ΝΑΙ
		23.62.9		Εργασίες υπεργολαβίας στο πλαίσιο της διαδικασίας παραγωγής προϊόντων από γύψο για κατασκευαστικές χρήσεις	ΝΑΙ
			23.62.99	Εργασίες υπεργολαβίας στο πλαίσιο της διαδικασίας παραγωγής προϊόντων από γύψο για κατασκευαστικές χρήσεις	ΝΑΙ
	23.63			Κατασκευή έτοιμου σκυροδέματος	ΝΑΙ
		23.63.1		Κατασκευή έτοιμου σκυροδέματος	ΝΑΙ
			23.63.10	Κατασκευή έτοιμου σκυροδέματος	ΝΑΙ
		23.63.9		Εργασίες υπεργολαβίας στο πλαίσιο της διαδικασίας παραγωγής έτοιμου σκυροδέματος	ΝΑΙ
			23.63.99	Εργασίες υπεργολαβίας στο πλαίσιο της διαδικασίας παραγωγής έτοιμου σκυροδέματος	ΝΑΙ
	23.64			Κατασκευή κονιαμάτων	ΝΑΙ
		23.64.1		Κατασκευή κονιαμάτων	ΝΑΙ
			23.64.10	Κατασκευή κονιαμάτων	ΝΑΙ
		23.64.9		Εργασίες υπεργολαβίας στο πλαίσιο της διαδικασίας παραγωγής κονιαμάτων	ΝΑΙ
			23.64.99	Εργασίες υπεργολαβίας στο πλαίσιο της διαδικασίας παραγωγής κονιαμάτων	ΝΑΙ
	23.65			Κατασκευή ινοτσιμέντου	ΝΑΙ

Εξωστρεφής Επιχειρηματικότητα στη Δυτική Μακεδονία

		23.65.1			Κατασκευή ειδών από ινοτσιμέντο	ΝΑΙ
			23.65.11		Κατασκευή σανίδων σε τεμάχια και παρόμοια είδη από φυτικές ίνες, άχυρα ή υπολείμματα ξυλείας, συσσωματωμένα με ορυκτές συνδετικές ύλες	ΝΑΙ
			23.65.12		Κατασκευή ειδών από αμιαντοτσιμέντο, ινοτσιμέντο κυτταρίνης ή από παρόμοια	ΝΑΙ
		23.65.9			Εργασίες υπερβολαβίας στο πλαίσιο της διαδικασίας παραγωγής ειδών ινοτσιμέντου	ΝΑΙ
			23.65.99		Εργασίες υπερβολαβίας στο πλαίσιο της διαδικασίας παραγωγής ειδών ινοτσιμέντου	ΝΑΙ
23.69					Κατασκευή άλλων προϊόντων από σκυρόδεμα, γύψο και τσιμέντο	ΝΑΙ
		23.69.1			Κατασκευή άλλων προϊόντων από σκυρόδεμα, γύψο και τσιμέντο	ΝΑΙ
			23.69.11		Κατασκευή άλλων προϊόντων από γύψο ή συνθέσεις με βάση το γύψο π.δ.κ.α.	ΝΑΙ
				23.69.11.01	Κατασκευή ειδών διακόσμησης από γύψο, εκτός των δομικών	ΝΑΙ
			23.69.19		Κατασκευή ειδών από τσιμέντο, σκυρόδεμα ή τεχνητό λίθο π.δ.κ.α.	ΝΑΙ
		23.69.9			Εργασίες υπερβολαβίας στο πλαίσιο της διαδικασίας παραγωγής άλλων ειδών από σκυρόδεμα, γύψο και τσιμέντο	ΝΑΙ
			23.69.99		Εργασίες υπερβολαβίας στο πλαίσιο της διαδικασίας παραγωγής άλλων ειδών από σκυρόδεμα, γύψο και τσιμέντο	ΝΑΙ
23.7					Κοπή, μορφοποίηση και τελική επεξεργασία λίθων	ΝΑΙ
	23.70				Κοπή, μορφοποίηση και τελική επεξεργασία λίθων	ΝΑΙ
		23.70.1			Κοπή, μορφοποίηση και τελική επεξεργασία λίθων	ΝΑΙ
			23.70.11		Κοπή, μορφοποίηση και τελική επεξεργασία μαρμάρου, τραβερτίνη, αλάβαστρου, επεξεργασμένων και προϊόντων τους (εκτός από κυβόλιθους για λιθόστρωτα δρόμων ή πεζοδρομίων, πλάκες για στρώσιμο, πλακίδια, κύβους κλπ) τεχνητά χρωματισμένων κόκκων, χαλικιού και σκονών από μάρμαρο, τραβερτίνη και αλάβαστρο	ΝΑΙ
				23.70.11.01	Εργασίες κονιοποίησης μαρμάρων	ΝΑΙ
				23.70.11.02	Εργασίες κοπής μαρμάρων για λογαριασμό τρίτων	ΝΑΙ
				23.70.11.03	Εργασίες λείανσης μαρμάρων	ΝΑΙ

Εξωστρεφής Επιχειρηματικότητα στη Δυτική Μακεδονία

				23.70.11.04	Εργασίες μαρμαρογλυπτικής	ΝΑΙ
				23.70.11.05	Εργασίες σχισίματος μαρμάρων	ΝΑΙ
				23.70.11.06	Κατασκευή ειδών από όνυχα και αλάβαστρο	ΝΑΙ
				23.70.11.07	Κατασκευή μαρμάρινων επιτάφιων μνημείων	ΝΑΙ
			23.70.12		Κοπή, μορφοποίηση και τελική επεξεργασία άλλων επεξεργασμένων διακοσμητικών ή οικοδομικών λίθων και ειδών τους· άλλων τεχνητά χρωματισμένων κόκκων και σκονών από φυσικό λίθο· ειδών από συσσωματωμένο σχιστόλιθο	ΝΑΙ
				23.70.12.01	Κατασκευή ψηφιδωτών από λαξευτούς λίθους	ΝΑΙ
				23.70.12.02	Κοπή και κατεργασία τεχνητών μαρμάρων και μωσαϊκών πλακών	ΝΑΙ
		23.70.9			Εργασίες υπεργολαβίας στο πλαίσιο της διαδικασίας παραγωγής λίθων που έχουν υποστεί κοπή, μορφοποίηση και τελική επεξεργασία	ΝΑΙ
			23.70.99		Εργασίες υπεργολαβίας στο πλαίσιο της διαδικασίας παραγωγής λίθων που έχουν υποστεί κοπή, μορφοποίηση και τελική επεξεργασία	ΝΑΙ
23.9					Παραγωγή λειαντικών προϊόντων και μη μεταλλικών ορυκτών προϊόντων π.δ.κ.α.	ΝΑΙ
	23.91				Παραγωγή λειαντικών προϊόντων	ΝΑΙ
		23.91.1			Παραγωγή λειαντικών προϊόντων	ΝΑΙ
			23.91.11		Παραγωγή μυλόπετρων, ακονόπετρων, τροχών λείανσης και παρόμοιων ειδών, για την κατεργασία της πέτρας, χωρίς πλαίσια και μερών τους, από φυσικό λίθο, από λειαντικά φυσικά ή τεχνητά συσσωματωμένα ή από κεραμευτικές ύλες	ΝΑΙ
				23.91.11.01	Κατεργασία σμύριδας και κατασκευή λειαντικών ή κοπτικών μέσω από σμύριδα	ΝΑΙ
			23.91.12		Παραγωγή λειαντικών σκονών ή κόκκων σε βάση από υφαντικό υλικό, χαρτί ή χαρτόνι	ΝΑΙ
		23.91.9			Εργασίες υπεργολαβίας στο πλαίσιο της διαδικασίας παραγωγής λειαντικών προϊόντων	ΝΑΙ
			23.91.99		Εργασίες υπεργολαβίας στο πλαίσιο της διαδικασίας παραγωγής λειαντικών προϊόντων	ΝΑΙ
	23.99				Παραγωγή άλλων μη μεταλλικών ορυκτών προϊόντων π.δ.κ.α.	ΝΑΙ

Εξωστρεφής Επιχειρηματικότητα στη Δυτική Μακεδονία

		23.99.1			Παραγωγή άλλων μη μεταλλικών ορυκτών προϊόντων π.δ.κ.α.	ΝΑΙ
			23.99.11		Παραγωγή αμιάντου επεξεργασμένου σε ίνες· μειγμάτων με βάση τον αμιάντο και το θειικό μαγνήσιο· προϊόντων παρόμοιων μειγμάτων ή από αμιάντο· υλικού τριβής για φρένα, συμπλέκτες και παρόμοια είδη, μη συναρμολογημένου	ΝΑΙ
			23.99.12		Παραγωγή ειδών από άσφαλτο ή από παρόμοια υλικά	ΝΑΙ
				23.99.12.01	Παραγωγή θερμομονωτικών υλικών από άσφαλτο για επικάλυψη κτιρίων	ΝΑΙ
				23.99.12.02	Παραγωγή μονωτικών υλικών από άσφαλτο (πισσόχαρτων, ασφαλτόπανων και παρόμοιων ειδών)	ΝΑΙ
			23.99.13		Παραγωγή ασφαλτικών μειγμάτων με βάση φυσικά ή τεχνητά λίθινα υλικά και βιτούμιο, φυσικής ασφάλτου ή συναφών ουσιών ως συνδετικό υλικό	ΝΑΙ
			23.99.14		Παραγωγή τεχνητού γραφίτη· γραφίτη κολλοειδούς ή ημικολλοειδούς· παρασκευασμάτων με βάση το γραφίτη ή άλλο άνθρακα υπό μορφή ημικατεργασμένων προϊόντων	ΝΑΙ
			23.99.15		Παραγωγή τεχνητού κορούνδιου	ΝΑΙ
			23.99.19		Παραγωγή μη μεταλλικών ορυκτών προϊόντων π.δ.κ.α.	ΝΑΙ
				23.99.19.01	Επεξεργασία μη μεταλλικών ορυκτών (στεατίνης, θηραϊκής γης, κίσηρης, λευκόλιθου κλπ)	ΝΑΙ
				23.99.19.02	Παραγωγή θερμομονωτικών υλικών επικάλυψης κτιρίων από μη μεταλλικά ορυκτά	ΝΑΙ
		23.99.9			Εργασίες υπεργολαβίας στο πλαίσιο της διαδικασίας παραγωγής άλλων μη μεταλλικών ορυκτών προϊόντων π.δ.κ.α.	ΝΑΙ
			23.99.99		Εργασίες υπεργολαβίας στο πλαίσιο της διαδικασίας παραγωγής άλλων μη μεταλλικών ορυκτών προϊόντων π.δ.κ.α.	ΝΑΙ
	24.41				Παραγωγή πολύτιμων μετάλλων	ΝΑΙ
		24.41.1			Παραγωγή αργύρου, ακατέργαστου ή σε ημικατεργασμένες μορφές ή σε σκόνη	ΝΑΙ
			24.41.10		Παραγωγή αργύρου, ακατέργαστου ή σε ημικατεργασμένες μορφές ή σε σκόνη	ΝΑΙ
				24.41.10.01	Παραγωγή αργύρου από επεξεργασία χημικών καταλοίπων για λογαριασμό τρίτων	ΝΑΙ

Εξωστρεφής Επιχειρηματικότητα στη Δυτική Μακεδονία

		24.41.2		Παραγωγή χρυσού, ακατέργαστου ή σε ημικατεργασμένες μορφές ή σε σκόνη	ΝΑΙ
			24.41.20	Παραγωγή χρυσού, ακατέργαστου ή σε ημικατεργασμένες μορφές ή σε σκόνη	ΝΑΙ
		24.41.3		Παραγωγή λευκόχρυσου (πλατίνας), ακατέργαστου ή σε ημικατεργασμένες μορφές ή σε σκόνη	ΝΑΙ
			24.41.30	Παραγωγή λευκόχρυσου (πλατίνας), ακατέργαστου ή σε ημικατεργασμένες μορφές ή σε σκόνη	ΝΑΙ
		24.41.4		Παραγωγή κοινών μετάλλων ή αργύρου, επιχρυσωμένων, που δεν έχουν υποστεί άλλη κατεργασία πέραν της ημικατεργασίας	ΝΑΙ
			24.41.40	Παραγωγή κοινών μετάλλων ή αργύρου, επιχρυσωμένων, που δεν έχουν υποστεί άλλη κατεργασία πέραν της ημικατεργασίας	ΝΑΙ
		24.41.5		Παραγωγή κοινών μετάλλων επαργυρωμένων και κοινών μετάλλων, αργύρου ή χρυσού επιπλατινωμένων, που δεν έχουν υποστεί άλλη κατεργασία πέραν της ημικατεργασίας	ΝΑΙ
			24.41.50	Παραγωγή κοινών μετάλλων επαργυρωμένων και κοινών μετάλλων, αργύρου ή χρυσού επιπλατινωμένων, που δεν έχουν υποστεί άλλη κατεργασία πέραν της ημικατεργασίας	ΝΑΙ
		24.41.9		Εργασίες υπεργολαβίας στο πλαίσιο της διαδικασίας παραγωγής πολύτιμων μετάλλων	ΝΑΙ
			24.41.99	Εργασίες υπεργολαβίας στο πλαίσιο της διαδικασίας παραγωγής πολύτιμων μετάλλων	ΝΑΙ
			24.41.99.01	Παραγωγή αργύρου από επεξεργασία χημικών καταλοίπων	ΝΑΙ
			24.41.99.02	Υπηρεσίες επαργύρωσης μετάλλων	ΝΑΙ
			24.41.99.03	Υπηρεσίες επιχρύωσης μετάλλων	ΝΑΙ
	24.42			Παραγωγή αλουμίνιου (αργίλιου)	ΝΑΙ
		24.42.1		Παραγωγή αλουμίνιου (αργίλιου), ακατέργαστου· οξειδίου του αργιλίου	ΝΑΙ
			24.42.11	Παραγωγή αλουμίνιου (αργίλιου), ακατέργαστου	ΝΑΙ
			24.42.12	Παραγωγή οξειδίου του αργιλίου, εκτός του τεχνητού κορούνδιου	ΝΑΙ
		24.42.2		Παραγωγή ημικατεργασμένων προϊόντων αργιλίου ή κραμάτων του αργιλίου	ΝΑΙ
			24.42.21	Παραγωγή σκονών και ψηγμάτων αργιλίου	ΝΑΙ

Εξωστρεφής Επιχειρηματικότητα στη Δυτική Μακεδονία

			24.42.22		Παραγωγή δοκών, ράβδων, καθορισμένων μορφών (profiles) αργίλιου	ΝΑΙ
			24.42.23		Παραγωγή σύρματος αργίλιου	ΝΑΙ
			24.42.24		Παραγωγή πλακών, φύλλων και ταινιών, από αργίλιο, πάχους > 0,2 mm	ΝΑΙ
			24.42.25		Παραγωγή λεπτών φύλλων αργίλιου, πάχους <= 0,2 mm	ΝΑΙ
				24.42.25.01	Παραγωγή αλουμινοχαρτου	ΝΑΙ
			24.42.26		Παραγωγή σωλήνων, αγωγών και εξαρτημάτων τους, από αργίλιο	ΝΑΙ
		24.42.9			Εργασίες υπερβολαβίας στο πλαίσιο της διαδικασίας παραγωγής αργίλιου	ΝΑΙ
			24.42.99		Εργασίες υπερβολαβίας στο πλαίσιο της διαδικασίας παραγωγής αργίλιου	ΝΑΙ
24.43					Παραγωγή μολύβδου, ψευδάργυρου και κασσίτερου	ΝΑΙ
		24.43.1			Παραγωγή μολύβδου, ψευδάργυρου και κασσίτερου, ακατέργαστων	ΝΑΙ
			24.43.11		Παραγωγή μολύβδου, ακατέργαστου	ΝΑΙ
			24.43.12		Παραγωγή ψευδάργυρου, ακατέργαστου	ΝΑΙ
			24.43.13		Παραγωγή κασσίτερου, ακατέργαστου	ΝΑΙ
		24.43.2			Παραγωγή ημικατεργασμένων προϊόντων από μολύβδο, ψευδάργυρο και κασσίτερο ή τα κράματά τους	ΝΑΙ
			24.43.21		Παραγωγή πλακών, φύλλων, ταινιών και λεπτών φύλλων από μολύβδο· σκονών και ψηγμάτων μολύβδου	ΝΑΙ
			24.43.22		Παραγωγή σκονών και ψηγμάτων ψευδάργυρου	ΝΑΙ
			24.43.23		Παραγωγή δοκών, ράβδων, μορφοράβδων και σύρματος ψευδάργυρου· πλακών, φύλλων, ταινιών και λεπτών φύλλων ψευδάργυρου	ΝΑΙ
			24.43.24		Παραγωγή δοκών, ράβδων, μορφοράβδων και σύρματος από κασσίτερο	ΝΑΙ
		24.43.9			Εργασίες υπερβολαβίας στο πλαίσιο της διαδικασίας παραγωγής μολύβδου, ψευδάργυρου και κασσίτερου	ΝΑΙ
			24.43.99		Εργασίες υπερβολαβίας στο πλαίσιο της διαδικασίας παραγωγής μολύβδου, ψευδάργυρου και κασσίτερου	ΝΑΙ

Εξωστρεφής Επιχειρηματικότητα στη Δυτική Μακεδονία

	24.44				Παραγωγή χαλκού	ΝΑΙ
		24.44.1			Παραγωγή χαλκού, ακατέργαστου· συσσωματωμάτων (mattes) χαλκού· χαλκού κονίας (cement)	ΝΑΙ
			24.44.11		Παραγωγή συσσωματωμάτων (mattes) χαλκού· χαλκού κονίας (cement)	ΝΑΙ
				24.44.11.01	Παραγωγή ακατέργαστου ορείχαλκου	ΝΑΙ
			24.44.12		Παραγωγή μη καθαρισμένου χαλκού· ανόδων από χαλκό για ηλεκτρολυτικό καθαρισμό	ΝΑΙ
			24.44.13		Παραγωγή καθαρισμένου χαλκού και κραμάτων χαλκού, ακατέργαστων· μητρικών κραμάτων χαλκού	ΝΑΙ
		24.44.2			Παραγωγή ημικατεργασμένων προϊόντων χαλκού ή κραμάτων του χαλκού	ΝΑΙ
			24.44.21		Παραγωγή σκονών και ψηγμάτων χαλκού	ΝΑΙ
			24.44.22		Παραγωγή δοκών, ράβδων και μορφοράβδων (profiles), από χαλκό ή κράματά του	ΝΑΙ
				24.44.22.01	Παραγωγή ειδών καθορισμένης μορφής από ορείχαλκο	ΝΑΙ
				24.44.22.02	Παραγωγή ημικατεργασμένων προϊόντων ορείχαλκου	ΝΑΙ
			24.44.23		Παραγωγή σύρματος από χαλκό	ΝΑΙ
				24.44.23.01	Παραγωγή ορειχάλκινων συρμάτων	ΝΑΙ
			24.44.24		Παραγωγή πλακών, φύλλων και ταινιών, από χαλκό, πάχους > 0,15 mm	ΝΑΙ
			24.44.25		Παραγωγή λεπτών φύλλων, από χαλκό, πάχους <= 0,15 mm	ΝΑΙ
			24.44.26		Παραγωγή σωλήνων, αγωγών και εξαρτημάτων σωλήνων ή αγωγών, από χαλκό	ΝΑΙ
		24.44.9			Εργασίες υπεργολαβίας στο πλαίσιο της διαδικασίας παραγωγής χαλκού	ΝΑΙ
			24.44.99		Εργασίες υπεργολαβίας στο πλαίσιο της διαδικασίας παραγωγής χαλκού	ΝΑΙ
	24.45				Παραγωγή άλλων μη σιδηρούχων μετάλλων	ΝΑΙ
		24.45.1			Παραγωγή νικέλιου, ακατέργαστου· ενδιάμεσων προϊόντων της μεταλλουργίας του νικέλιου	ΝΑΙ
			24.45.11		Παραγωγή ακατέργαστου νικέλιου	ΝΑΙ

Εξωστρεφής Επιχειρηματικότητα στη Δυτική Μακεδονία

			24.45.12		Παραγωγή συσσωματωμάτων (mattes) νικέλιου, επιτηγμάτων (sinters) οξειδίων του νικέλιου και άλλων ενδιάμεσων προϊόντων της μεταλλουργίας του νικέλιου	ΝΑΙ
		24.45.2			Παραγωγή ημικατεργασμένων προϊόντων νικέλιου ή κραμάτων του νικέλιου	ΝΑΙ
			24.45.21		Παραγωγή σκονών και ψηγμάτων νικέλιου	ΝΑΙ
			24.45.22		Παραγωγή δοκών, ράβδων, μορφοράβδων και σύρματος, από νικέλιο	ΝΑΙ
			24.45.23		Παραγωγή πλακών, φύλλων, ταινιών και λεπτών φύλλων, από νικέλιο	ΝΑΙ
			24.45.24		Παραγωγή σωλήνων, αγωγών και εξαρτημάτων σωλήνων ή αγωγών, από νικέλιο	ΝΑΙ
		24.45.3			Παραγωγή άλλων μη σιδηρούχων μετάλλων και ειδών τους· κεραμομεταλλουργικών ενώσεων· σταχτών και υπολειμμάτων, που περιέχουν μέταλλα ή μεταλλικές ενώσεις	ΝΑΙ
			24.45.30		Παραγωγή άλλων μη σιδηρούχων μετάλλων και ειδών τους· κεραμομεταλλουργικών ενώσεων· σταχτών και υπολειμμάτων, που περιέχουν μέταλλα ή μεταλλικές ενώσεις	ΝΑΙ
		24.45.9			Εργασίες υπεργολαβίας στο πλαίσιο της διαδικασίας κατασκευής άλλων μη σιδηρούχων μετάλλων	ΝΑΙ
			24.45.99		Υπηρεσίες στο πλαίσιο της διαδικασίας κατασκευής άλλων μη σιδηρούχων μετάλλων	ΝΑΙ
	24.53				Χύτευση ελαφρών μετάλλων	ΝΑΙ
		24.53.1			Υπηρεσίες χύτευσης ελαφρών μετάλλων	ΝΑΙ
			24.53.10		Υπηρεσίες χύτευσης ελαφρών μετάλλων	ΝΑΙ
				24.53.10.01	Υπηρεσίες ανάτηξης ελαφρών μετάλλων	ΝΑΙ
	24.54				Χύτευση άλλων μη σιδηρούχων μετάλλων	ΝΑΙ
		24.54.1			Υπηρεσίες χύτευσης άλλων μη σιδηρούχων μετάλλων	ΝΑΙ
			24.54.10		Υπηρεσίες χύτευσης άλλων μη σιδηρούχων μετάλλων	ΝΑΙ
				24.54.10.01	Υπηρεσίες ανάτηξης μη σιδηρούχων μετάλλων	ΝΑΙ
25.1					Κατασκευή δομικών μεταλλικών προϊόντων	ΝΑΙ
	25.11				Κατασκευή μεταλλικών σκελετών και μερών μεταλλικών σκελετών	ΝΑΙ

Εξωστρεφής Επιχειρηματικότητα στη Δυτική Μακεδονία

		25.11.1			Κατασκευή προκατασκευασμένων κτιρίων από μέταλλο	ΝΑΙ
			25.11.10		Κατασκευή προκατασκευασμένων κτιρίων από μέταλλο	ΝΑΙ
		25.11.2			Κατασκευή δομικών μεταλλικών προϊόντων και μερών τους	ΝΑΙ
			25.11.21		Κατασκευή γεφυρών και στοιχείων γεφυρών από σίδηρο ή χάλυβα	ΝΑΙ
			25.11.22		Κατασκευή πύργων και πυλώνων από σίδηρο ή χάλυβα	ΝΑΙ
			25.11.23		Δημιουργία άλλων κατασκευών και μερών κατασκευών, κατασκευή λαμαρινών, ράβδων, μορφοράβδων και παρόμοιων ειδών, από σίδηρο, χάλυβα ή αλουμίνιο	ΝΑΙ
				25.11.23.01	Κατασκευή δομικών μεταλλικών συστημάτων στηρίξεως	ΝΑΙ
				25.11.23.02	Κατασκευή μεταλλικών στηθαίων ασφαλείας	ΝΑΙ
				25.11.23.03	Κατασκευή τυποποιημένων μεταλλικών τζακιών και παρόμοιων ειδών	ΝΑΙ
				25.11.23.04	Παραγωγή δομικών προϊόντων και μερών τους από αλουμίνιο	ΝΑΙ
		25.11.9			Εργασίες υπεργολαβίας στο πλαίσιο της διαδικασίας κατασκευής μεταλλικών σκελετών και μερών μεταλλικών σκελετών	ΝΑΙ
			25.11.99		Εργασίες υπεργολαβίας στο πλαίσιο της διαδικασίας κατασκευής μεταλλικών σκελετών και μερών μεταλλικών σκελετών	ΝΑΙ
	25.12				Κατασκευή μεταλλικών πορτών και παράθυρων	ΝΑΙ
		25.12.1			Κατασκευή πορτών, παράθυρων και των πλαισίων τους, καθώς και κατωφλίων για πόρτες, από μέταλλο	ΝΑΙ
			25.12.10		Κατασκευή πορτών, παράθυρων και των πλαισίων τους, καθώς και κατωφλίων για πόρτες, από μέταλλο	ΝΑΙ
				25.12.10.01	Κατασκευή πορτών, παράθυρων και των πλαισίων τους, καθώς και κατωφλίων για πόρτες, από αλουμίνιο	ΝΑΙ
				25.12.10.02	Κατασκευή πυρασφαλών πορτών	ΝΑΙ
				25.12.10.03	Κατασκευή ρολών γκαραζόπορτων ή ασφαλείας	ΝΑΙ
		25.12.9			Εργασίες υπεργολαβίας στο πλαίσιο της διαδικασίας κατασκευής μεταλλικών πορτών και παράθυρων	ΝΑΙ
			25.12.99		Εργασίες υπεργολαβίας στο πλαίσιο της διαδικασίας κατασκευής μεταλλικών πορτών και παράθυρων	ΝΑΙ
25.2					Κατασκευή μεταλλικών ντεπόζιτων, δεξαμενών και δοχείων	ΝΑΙ

Εξωστρεφής Επιχειρηματικότητα στη Δυτική Μακεδονία

	25.21			Κατασκευή σωμάτων και λεβήτων κεντρικής θέρμανσης	ΝΑΙ
		25.21.1		Κατασκευή σωμάτων και λεβήτων κεντρικής θέρμανσης	ΝΑΙ
			25.21.11	Κατασκευή σωμάτων κεντρικής θέρμανσης, μη ηλεκτρικά θερμαινόμενων, από σίδηρο ή χάλυβα	ΝΑΙ
			25.21.12	Κατασκευή λεβήτων κεντρικής θέρμανσης για την παραγωγή ζεστού νερού ή ατμού χαμηλής πίεσης	ΝΑΙ
			25.21.13	Κατασκευή μερών λεβήτων κεντρικής θέρμανσης	ΝΑΙ
		25.21.9		Εργασίες υπερβολαβίας στο πλαίσιο της διαδικασίας κατασκευής σωμάτων και λεβήτων κεντρικής θέρμανσης	ΝΑΙ
			25.21.99	Εργασίες υπερβολαβίας στο πλαίσιο της διαδικασίας κατασκευής σωμάτων και λεβήτων κεντρικής θέρμανσης	ΝΑΙ
	25.29			Κατασκευή άλλων μεταλλικών ντεπόζιτων, δεξαμενών και δοχείων	ΝΑΙ
		25.29.1		Κατασκευή άλλων μεταλλικών ντεπόζιτων, δεξαμενών και δοχείων	ΝΑΙ
			25.29.11	Κατασκευή ντεπόζιτων, δεξαμενών, κάδων και παρόμοιων δοχείων (εκτός εκείνων που προορίζονται για πεπεσμένα ή υγροποιημένα αέρια), από μέταλλο, χάλυβα ή αργίλιο, χωρητικότητας > 300 λίτρων, χωρίς μηχανικές ή θερμικές διατάξεις	ΝΑΙ
			25.29.11.01	Κατασκευή μεταλλικών λεβήτων, χωρητικότητας > 300 lt, όχι για κεντρική θέρμανση	ΝΑΙ
			25.29.12	Κατασκευή δοχείων για συμπιεσμένο ή υγροποιημένο αέριο, από μέταλλο	ΝΑΙ
			25.29.12.01	Κατασκευή κενών μεταλλικών φιαλών οξυγόνου και άλλων αερίων υπό πίεση	ΝΑΙ
			25.29.12.02	Κατασκευή κενών μεταλλικών φιαλών υγραερίου	ΝΑΙ
		25.29.9		Εργασίες υπερβολαβίας στο πλαίσιο της διαδικασίας κατασκευής μεταλλικών δεξαμενών, ντεπόζιτων και δοχείων	ΝΑΙ
			25.29.99	Εργασίες υπερβολαβίας στο πλαίσιο της διαδικασίας κατασκευής μεταλλικών δεξαμενών, ντεπόζιτων και δοχείων	ΝΑΙ
		25.30.1		Κατασκευή ατμογεννητριών και μερών τους	ΝΑΙ
			25.30.11	Κατασκευή ατμολεβήτων ή άλλων λεβήτων παραγωγής ατμού· λεβήτων υπερθερμαινόμενου νερού	ΝΑΙ
			25.30.12	Κατασκευή βοηθητικού εξοπλισμού για λέβητες· συμπυκνωτών για άλλες μονάδες παραγωγής ατμού	ΝΑΙ

Εξωστρεφής Επιχειρηματικότητα στη Δυτική Μακεδονία

			25.30.13		Κατασκευή μερών ατμογεννητριών	ΝΑΙ
25.6					Κατεργασία και επικάλυψη μετάλλων· μεταλλοτεχνία	ΝΑΙ
	25.61				Κατεργασία και επικάλυψη μετάλλων	ΝΑΙ
		25.61.1			Υπηρεσίες επικάλυψης μετάλλων	ΝΑΙ
			25.61.11		Υπηρεσίες μεταλλικής επικάλυψης μετάλλων	ΝΑΙ
				25.61.11.01	Υπηρεσίες επικασσιτέρωσης μετάλλων	ΝΑΙ
				25.61.11.02	Υπηρεσίες επινικέλωσης και επιχρωμίωσης μετάλλων	ΝΑΙ
				25.61.11.03	Υπηρεσίες επιψευδαργύρωσης μετάλλων με ηλεκτρόλυση και χημική επεξεργασία	ΝΑΙ
				25.61.11.04	Υπηρεσίες μεταλλικής επίχρισης με ψεκασμό εν θερμώ	ΝΑΙ
			25.61.12		Υπηρεσίες μη μεταλλικής επίχρισης μετάλλων	ΝΑΙ
				25.61.12.01	Υπηρεσίες πλαστικής επίχρισης μετάλλων	ΝΑΙ
		25.61.2			Άλλες υπηρεσίες κατεργασίας μετάλλων	ΝΑΙ
			25.61.21		Υπηρεσίες θερμικής κατεργασίας μετάλλων, εκτός της μεταλλικής επίχρισης	ΝΑΙ
			25.61.22		Άλλες υπηρεσίες επιφανειακής κατεργασίας μετάλλων	ΝΑΙ
				25.61.22.01	Υπηρεσίες αμβοβολισμού μετάλλων	ΝΑΙ
				25.61.22.02	Υπηρεσίες ανοδίωσης μετάλλων	ΝΑΙ
				25.61.22.03	Υπηρεσίες αφαίρεσης γρεζιών και καθαρισμού μετάλλων	ΝΑΙ
				25.61.22.04	Υπηρεσίες εναπόθεσης αερίου φάσεως (CVD/PVD) σε μέταλλα	ΝΑΙ
				25.61.22.05	Υπηρεσίες λείανσης με περιστροφή μετάλλων	ΝΑΙ
				25.61.22.06	Υπηρεσίες στίλβωσης μετάλλων	ΝΑΙ
				25.61.22.07	Υπηρεσίες χάραξης και αποτύπωσης επί μετάλλων	ΝΑΙ
				25.61.22.08	Υπηρεσίες χρωματισμού και βερνικώματος μετάλλων	ΝΑΙ
	25.62				Μεταλλοτεχνία	ΝΑΙ
		25.62.1			Υπηρεσίες τόννευσης μεταλλικών μερών	ΝΑΙ
			25.62.10		Υπηρεσίες τόννευσης μεταλλικών μερών	ΝΑΙ

Εξωστρεφής Επιχειρηματικότητα στη Δυτική Μακεδονία

		25.62.2			Άλλες υπηρεσίες μεταλλοτεχνίας	ΝΑΙ
			25.62.20		Άλλες υπηρεσίες μεταλλοτεχνίας	ΝΑΙ
				25.62.20.01	Υπηρεσίες οξυγονοκόλλησης και ηλεκτροσυγκόλλησης μετάλλων	ΝΑΙ
25.7					Κατασκευή μαχαροπίρουνων, εργαλείων και σιδηρικών	ΝΑΙ
	25.71				Κατασκευή μαχαροπίρουνων	ΝΑΙ
		25.71.1			Κατασκευή μαχαροπίρουνων	ΝΑΙ
			25.71.11		Κατασκευή μαχαριών (εκτός των μαχαριών για μηχανές) και ψαλιδιών και λεπίδων τους	ΝΑΙ
			25.71.12		Κατασκευή ξυραφιών και λεπίδων ξυραφιών, συμπεριλαμβανομένων των ακατέργαστων μεταλλικών ταινιών, που προορίζονται για την κατασκευή λεπίδων ξυραφιών	ΝΑΙ
			25.71.13		Κατασκευή άλλων ειδών μαχαροπίρουνων· ειδών και συνόλων ειδών για την περιποίηση των χεριών ή των ποδιών	ΝΑΙ
			25.71.14		Κατασκευή κουταλιών, πιρουινιών, τρυπητών κουταλών, τρυπητών κουταλών, σπάτουλων για γλυκά, μαχαριών για ψάρια, για βούτυρο, λαβίδων για τη ζάχαρη και παρόμοιων μαγειρικών ή επιτραπέζιων σκευών	ΝΑΙ
		25.71.9			Εργασίες υπερβολαβίας στο πλαίσιο της διαδικασίας κατασκευής μαχαροπίρουνων	ΝΑΙ
			25.71.99		Εργασίες υπερβολαβίας στο πλαίσιο της διαδικασίας κατασκευής μαχαροπίρουνων	ΝΑΙ
	25.72				Κατασκευή κλειδαριών και μεντεσέδων	ΝΑΙ
		25.72.1			Κατασκευή κλειδαριών και μεντεσέδων	ΝΑΙ
			25.72.11		Κατασκευή λουκέτων, κλειδαριών για αυτοκίνητα οχήματα και για έπιπλα, από κοινά μέταλλα	ΝΑΙ
			25.72.12		Κατασκευή άλλων κλειδαριών, από κοινά μέταλλα	ΝΑΙ
			25.72.13		Κατασκευή κλειστρών και πλασιών με κλείστρα, που περιλαμβάνουν κλειδαριές· μερών τους	ΝΑΙ
			25.72.14		Κατασκευή μεντεσέδων, εξαρτημάτων και παρόμοιων ειδών, κατάλληλων για αυτοκίνητα οχήματα, πόρτες, παράθυρα, έπιπλα και παρόμοια είδη, από κοινά μέταλλα	ΝΑΙ
				25.72.14.01	Κατασκευή συρτών, θηλυκωμάτων και παρόμοιων ειδών	ΝΑΙ

Εξωστρεφής Επιχειρηματικότητα στη Δυτική Μακεδονία

		25.72.9		Εργασίες υπερβολαβίας στο πλαίσιο της διαδικασίας κατασκευής κλειδαριών και μεντεσέδων	ΝΑΙ
			25.72.99	Εργασίες υπερβολαβίας στο πλαίσιο της διαδικασίας κατασκευής κλειδαριών και μεντεσέδων	ΝΑΙ
25.73				Κατασκευή εργαλείων	ΝΑΙ
		25.73.1		Κατασκευή εργαλείων χειρός των τύπων που χρησιμοποιούνται στη γεωργία, στην κηπουρική ή στη δασοκομία	ΝΑΙ
			25.73.10	Κατασκευή εργαλείων χειρός των τύπων που χρησιμοποιούνται στη γεωργία, στην κηπουρική ή στη δασοκομία	ΝΑΙ
		25.73.2		Κατασκευή χειροπρίονων· λεπίδων για πριόνια κάθε είδους	ΝΑΙ
			25.73.20	Κατασκευή χειροπρίονων· λεπίδων για πριόνια κάθε είδους	ΝΑΙ
		25.73.3		Κατασκευή άλλων εργαλείων χειρός	ΝΑΙ
			25.73.30	Κατασκευή άλλων εργαλείων χειρός	ΝΑΙ
		25.73.4		Κατασκευή εναλλάξιμων εργαλείων για εργαλεία χειρός ή για εργαλειομηχανές, που είτε λειτουργούν με ρεύμα είτε χωρίς ρεύμα	ΝΑΙ
			25.73.40	Κατασκευή εναλλάξιμων εργαλείων για εργαλεία χειρός ή για εργαλειομηχανές, που είτε λειτουργούν με ρεύμα είτε χωρίς ρεύμα	ΝΑΙ
		25.73.5		Κατασκευή μητρών· κασών (πλασίων) χυτηρίου για χυτήρια μετάλλου· βάσεων μητρών· μοντέλων για μήτρες	ΝΑΙ
			25.73.50	Κατασκευή μητρών· κασών (πλασίων) χυτηρίου για χυτήρια μετάλλου· βάσεων μητρών· μοντέλων για μήτρες	ΝΑΙ
			25.73.50.01	Κατασκευή μεταλλικών μητρών με πρέσα	ΝΑΙ
		25.73.6		Κατασκευή άλλων εργαλείων	ΝΑΙ
			25.73.60	Κατασκευή άλλων εργαλείων	ΝΑΙ
		25.73.9		Εργασίες υπερβολαβίας στο πλαίσιο της διαδικασίας κατασκευής εργαλείων	ΝΑΙ
			25.73.99	Εργασίες υπερβολαβίας στο πλαίσιο της διαδικασίας κατασκευής εργαλείων	ΝΑΙ
25.91				Κατασκευή χαλύβδινων βαρελιών και παρόμοιων δοχείων	ΝΑΙ
		25.91.1		Κατασκευή χαλύβδινων κυλινδρικών δοχείων (βαρελιών) και παρόμοιων δοχείων	ΝΑΙ

Εξωστρεφής Επιχειρηματικότητα στη Δυτική Μακεδονία

			25.91.11		Κατασκευή βυτιών, βαρελιών, κυλινδρικών δοχείων, μπιτονιών, κουτιών και παρόμοιων δοχείων, για κάθε υλικό (εκτός αερίου), από σίδηρο ή χάλυβα, χωρητικότητας ≥ 50 lt αλλά ≤ 300 lt, χωρίς μηχανικές ή θερμικές διατάξεις	NAI
			25.91.12		Κατασκευή βυτιών, βαρελιών, κυλινδρικών δοχείων, μπιτονιών, κουτιών (εκτός εκείνων που πρόκειται να κλειστούν με συγκόλληση ή λιθοκόλληση), κουτιών και παρόμοιων δοχείων, για κάθε υλικό (εκτός αερίου), από σίδηρο ή χάλυβα, χωρητικότητας < 50 lt, χωρίς μηχανικές ή θερμικές διατάξεις	NAI
		25.91.9			Εργασίες υπερβολαβίας στο πλαίσιο της διαδικασίας κατασκευής χαλύβδινων κυλινδρικών δοχείων (βαρελιών) και παρόμοιων δοχείων	NAI
			25.91.99		Εργασίες υπερβολαβίας στο πλαίσιο της διαδικασίας κατασκευής χαλύβδινων κυλινδρικών δοχείων (βαρελιών) και παρόμοιων δοχείων	NAI
	25.92				Κατασκευή ελαφρών μεταλλικών ειδών συσκευασίας	NAI
		25.92.1			Κατασκευή ελαφρών μεταλλικών ειδών συσκευασίας	NAI
			25.92.11		Κατασκευή κουτιών, από σίδηρο ή χάλυβα, που κλείνονται με συγκόλληση ή λιθοκόλληση (sertissage), χωρητικότητας < 50 lt	NAI
				25.92.11.01	Κατασκευή λευκοσιδηρών δοχείων	NAI
			25.92.12		Κατασκευή αλουμινένιων βαρελιών, κυλινδρικών δοχείων, μπιτονιών, κουτιών και παρόμοιων δοχείων, για κάθε υλικό (εκτός αερίου), χωρητικότητας ≤ 300 lt	NAI
				25.92.12.01	Κατασκευή σωληναρίων, μεταλλικών	NAI
			25.92.13		Κατασκευή πωμάτων-στεφανιών και πωμάτων, ταπών και καπακιών, από κοινά μέταλλα	NAI
				25.92.13.01	Κατασκευή μεταλλικών πωμάτων	NAI
		25.92.9			Εργασίες υπερβολαβίας στο πλαίσιο της διαδικασίας παραγωγής ελαφρών μεταλλικών ειδών συσκευασίας	NAI
			25.92.99		Εργασίες υπερβολαβίας στο πλαίσιο της διαδικασίας παραγωγής ελαφρών μεταλλικών ειδών συσκευασίας	NAI
			25.93.12		Κατασκευή συρματοπλέγματος, από σίδηρο ή χάλυβα· συρματοσχοινων, καλωδίων, πλεξούδων και παρόμοιων ειδών, από χαλκό ή αλουμίνιο, μη ηλεκτρομονωμένων	NAI

Εξωστρεφής Επιχειρηματικότητα στη Δυτική Μακεδονία

			25.93.13		Κατασκευή υφασμάτων, σιτών, πλεγμάτων, δικτυωτών και υλικών περιφραξης, από σύρμα σιδήρου, χάλυβα ή χαλκού· τεταμένων φύλλων μετάλλου, από σίδηρο, χάλυβα ή χαλκό	ΝΑΙ
			25.93.14		Κατασκευή καρφιών, προκών, πινεζών, συνδετήρων και παρόμοιων ειδών	ΝΑΙ
			25.93.17		Κατασκευή αλυσίδων (εκτός των αρθρωτών αλυσίδων) και μερών τους	ΝΑΙ
			25.93.18		Κατασκευή βελονών ραψίματος, βελονών πλεξιματος, σακοράφων, βελονακίων, κεντητηρίων και παρόμοιων ειδών για χρήση με το χέρι, από σίδηρο ή χάλυβα· παραμανών και άλλων καρφισών, από σίδηρο ή χάλυβα, π.δ.κ.α.	ΝΑΙ
		25.93.9			Εργασίες υπερβολαβίας στο πλαίσιο της διαδικασίας κατασκευής προϊόντων από σύρμα, αλυσίδων και ελατηρίων	ΝΑΙ
			25.93.99		Εργασίες υπερβολαβίας στο πλαίσιο της διαδικασίας κατασκευής προϊόντων από σύρμα, αλυσίδων και ελατηρίων	ΝΑΙ
	25.94				Κατασκευή συνδετήρων και προϊόντων κοχλιομηχανών	ΝΑΙ
		25.94.1			Κατασκευή συνδετήρων και προϊόντων κοχλιομηχανών	ΝΑΙ
			25.94.11		Κατασκευή κοχλιωτών συνδετήρων, από σίδηρο ή χάλυβα, π.δ.κ.α.	ΝΑΙ
				25.94.11.01	Κατασκευή στριφονιών, βιδών και περικοχλίων (παξιμαδιών), από σίδηρο ή χάλυβα	ΝΑΙ
			25.94.12		Κατασκευή μη κοχλιωτών συνδετήρων, από σίδηρο ή χάλυβα, π.δ.κ.α.	ΝΑΙ
			25.94.13		Κατασκευή μη κοχλιωτών και κοχλιωτών συνδετήρων, από χαλκό	ΝΑΙ
		25.94.9			Εργασίες υπερβολαβίας στο πλαίσιο της διαδικασίας κατασκευής συνδετήρων και προϊόντων κοχλιομηχανών	ΝΑΙ
			25.94.99		Εργασίες υπερβολαβίας στο πλαίσιο της διαδικασίας κατασκευής συνδετήρων και προϊόντων κοχλιομηχανών	ΝΑΙ
		25.99.1			Κατασκευή μεταλλικών ειδών για το μπάνιο και την κουζίνα	ΝΑΙ
			25.99.11		Κατασκευή νεροχυτών, νυπτήρων, μπανιέρων και άλλων ειδών υγιεινής και μερών τους, από σίδηρο, χάλυβα, χαλκό ή αλουμίνιο	ΝΑΙ
			25.99.12		Κατασκευή επιτραπέζιων, μαγειρικών ή οικιακών σκευών και μερών τους, από σίδηρο, χάλυβα, χαλκό ή αλουμίνιο	ΝΑΙ

Εξωστρεφής Επιχειρηματικότητα στη Δυτική Μακεδονία

			25.99.21	Κατασκευή χρηματοκιβώτιων, πορτών θωρακισμένων και χωρισμάτων για θησαυροφυλάκια, κιβώτια και κασετίνες ασφαλείας και παρόμοιων ειδών, από κοινά μέταλλα	ΝΑΙ	
				25.99.21.01	Κατασκευή χρηματοκιβώτιων από βασικά μέταλλα	ΝΑΙ
			25.99.22	Κατασκευή κουτιών ταξινόμησης, θηκών για την τοποθέτηση αντιγράφων, γραφidoθηκών, θηκών σφραγίδων και παρόμοιου υλικού και ειδών γραφείου, από κοινά μέταλλα, με εξαίρεση τα έπιπλα γραφείου	ΝΑΙ	
			25.99.23	Κατασκευή εξαρτημάτων για εξώφυλλα (ντοσιέ) ή φακέλους κινητών φύλλων, συνδετήρων εγγράφων και παρόμοιων ειδών γραφείου, καθώς και συνδετήρων συρραφής σε πλακέτες, από κοινά μέταλλα	ΝΑΙ	
			25.99.24	Κατασκευή αγαματιδίων και άλλων ειδών διακόσμησης, κάδρων για φωτογραφίες, πίνακες ή παρόμοια είδη και καθρεπτών, από κοινά μέταλλα	ΝΑΙ	
				25.99.24.01	Κατασκευή μεταλλικών κορνιζών	ΝΑΙ
			25.99.25	Κατασκευή κλείστρων, συναρμογών τους, πορπών, πορπών-κλείστρων, πορπών με περόνη (αγκραφών), αγκίστρων, κοπιτών και παρόμοιων ειδών, από κοινά μέταλλα, για ενδύματα, υποδήματα ή για κάθε κατασκευή· καψουλίων σωληνωτών ή με σχιστό στέλεχος, από κοινά μέταλλα· χαντρών και πούλιων, από κοινά μέταλλα	ΝΑΙ	
				25.99.25.01	Κατασκευή μεταλλικών θηλυκωμάτων και παρόμοιων ειδών	ΝΑΙ
				25.99.25.02	Παραγωγή άλλων λευκοσιδηρών προϊόντων	ΝΑΙ
				25.99.25.03	Παραγωγή άλλων ορειχάλκινων προϊόντων	ΝΑΙ
				25.99.29.01	Κατασκευή διακοσμητικών φύλλων από μέταλλα	ΝΑΙ
				25.99.29.02	Κατασκευή ειδών διακόσμησης από ορείχαλκο	ΝΑΙ
				25.99.29.03	Κατασκευή και τοποθέτηση επιγραφών	ΝΑΙ
				25.99.29.04	Κατασκευή μεταλλικών κουρτινόβεργων	ΝΑΙ
				25.99.29.05	Κατασκευή μεταλλικών συστημάτων στηρίξεως, άλλων από δομικά	ΝΑΙ
				25.99.29.06	Κατασκευή μεταλλικών σφραγίδων, επιγραφών, σημάτων κλπ	ΝΑΙ
				25.99.29.07	Κατασκευή πινακίδων οδικής σήμανσης	ΝΑΙ
				25.99.29.08	Κατασκευή σκαλών από σίδηρο ή αλουμίνιο	ΝΑΙ

Εξωστρεφής Επιχειρηματικότητα στη Δυτική Μακεδονία

26					Κατασκευή ηλεκτρονικών υπολογιστών, ηλεκτρονικών και οπτικών προϊόντων	ΌΧΙ
26.1					Κατασκευή ηλεκτρονικών εξαρτημάτων και πλακετών	ΌΧΙ
	26.11				Κατασκευή ηλεκτρονικών εξαρτημάτων	ΌΧΙ
		26.11.1			Κατασκευή λυχνιών και σωλήνων θερμής καθόδου, ψυχρής καθόδου ή φωτοκαθόδου, συμπεριλαμβανομένων των λυχνιών καθοδικών ακτίνων	ΌΧΙ
			26.11.11		Κατασκευή λυχνιών καθοδικών ακτίνων τηλεόρασης· λυχνιών για τηλεοπτικές μηχανές λήψης· άλλων λυχνιών καθοδικών ακτίνων	ΌΧΙ
			26.11.12		Κατασκευή λυχνιών magnetron, λυχνιών klystron, λυχνιών μικροκυμάτων και άλλων λυχνιών	ΌΧΙ
		26.11.2			Κατασκευή διόδων και κρυσταλλολυχνιών (transistors)	ΌΧΙ
			26.11.21		Κατασκευή διόδων· κρυσταλλολυχνιών (transistors)· θυρίστορ (thyristors), διακοπών δίπλευρης διόδου (DIACs) και διακοπών δίπλευρης τριόδου (TRIACs)	ΌΧΙ
			26.11.22		Κατασκευή συσκευών με ημιαγωγούς· διόδων εκπομπής φωτός· συναρμολογημένων πιεζοηλεκτρικών κρυστάλλων· μερών τους	ΌΧΙ
		26.11.3			Κατασκευή ηλεκτρονικών ολοκληρωμένων κυκλωμάτων	ΌΧΙ
			26.11.30		Κατασκευή ηλεκτρονικών ολοκληρωμένων κυκλωμάτων	ΌΧΙ
		26.11.4			Κατασκευή μερών ηλεκτρονικών λυχνιών και άλλων ηλεκτρονικών εξαρτημάτων	ΌΧΙ
			26.11.41		Κατασκευή μερών ηλεκτρονικών λυχνιών και άλλων ηλεκτρονικών εξαρτημάτων π.δ.κ.α.	ΌΧΙ
			26.11.41.01		Κατασκευή φωτοβολταϊκών κυττάρων	ΌΧΙ
		26.11.9			Υπηρεσίες σχετικές με την κατασκευή ηλεκτρονικών ολοκληρωμένων κυκλωμάτων· εργασίες υπεργολαβίας στο πλαίσιο της κατασκευής ηλεκτρικών εξαρτημάτων	ΌΧΙ
			26.11.91		Υπηρεσίες σχετικές με την κατασκευή ηλεκτρονικών ολοκληρωμένων κυκλωμάτων	ΌΧΙ
			26.11.99		Εργασίες υπεργολαβίας στο πλαίσιο της διαδικασίας κατασκευής ηλεκτρικών εξαρτημάτων	ΌΧΙ
	26.12				Κατασκευή έμφορτων ηλεκτρονικών πλακετών	ΌΧΙ
		26.12.1			Κατασκευή τυπωμένων κυκλωμάτων	ΌΧΙ

Εξωστρεφής Επιχειρηματικότητα στη Δυτική Μακεδονία

			26.12.10		Κατασκευή τυπωμένων κυκλωμάτων	Όχι
		26.12.2			Κατασκευή καρτών ήχου, βίντεο, δικτύου και παρόμοιων καρτών για μηχανές αυτόματης επεξεργασίας δεδομένων	Όχι
			26.12.20		Κατασκευή καρτών ήχου, βίντεο, δικτύου και παρόμοιων καρτών για μηχανές αυτόματης επεξεργασίας δεδομένων	Όχι
		26.12.3			Κατασκευή καρτών με ηλεκτρονικά ολοκληρωμένα κυκλώματα ("έξυπνων" καρτών)	Όχι
			26.12.30		Κατασκευή καρτών με ηλεκτρονικά ολοκληρωμένα κυκλώματα ("έξυπνων" καρτών)	Όχι
		26.12.9			Υπηρεσίες σχετικές με την εκτύπωση κυκλωμάτων· εργασίες υπεργολαβίας στο πλαίσιο της κατασκευής έμφορτων ηλεκτρονικών πλακετών	Όχι
			26.12.91		Υπηρεσίες σχετικές με την εκτύπωση κυκλωμάτων	Όχι
			26.12.99		Εργασίες υπεργολαβίας στο πλαίσιο της διαδικασίας κατασκευής έμφορτων ηλεκτρονικών πλακετών	Όχι
26.2					Κατασκευή ηλεκτρονικών υπολογιστών και περιφερειακού εξοπλισμού	Όχι
	26.20				Κατασκευή ηλεκτρονικών υπολογιστών και περιφερειακού εξοπλισμού	Όχι
		26.20.1			Κατασκευή μηχανών πληροφορικής και μερών και εξαρτημάτων τους	Όχι
			26.20.11		Κατασκευή φορητών ψηφιακών αυτόματων μηχανών επεξεργασίας δεδομένων, βάρους <= 10 kg, όπως είναι οι υπολογιστές των τύπων "laptop" και "notebook"· προσωπικών ψηφιακών βοηθών (PDA) και παρόμοιων ηλεκτρονικών υπολογιστών	Όχι
			26.20.12		Κατασκευή τερματικών σημείων πώλησης, αυτόματων ταμιακών μηχανών και παρόμοιων μηχανών που μπορούν να συνδεθούν σε μηχανές επεξεργασίας δεδομένων ή σε δίκτυο	Όχι
			26.20.13		Κατασκευή αυτόματων ψηφιακών μηχανών επεξεργασίας δεδομένων, που περιέχουν στο ίδιο περίβλημα τουλάχιστον μια κεντρική μονάδα επεξεργασίας, μια μονάδα εισόδου και μια μονάδα εξόδου, συνδυασμένων ή μη	Όχι
			26.20.14		Κατασκευή αυτόματων ψηφιακών μηχανών επεξεργασίας δεδομένων που παρουσιάζονται υπό μορφή συστημάτων	Όχι

Εξωστρεφής Επιχειρηματικότητα στη Δυτική Μακεδονία

			26.20.15		Κατασκευή άλλων ψηφιακών αυτόματων μηχανών επεξεργασίας δεδομένων, είτε περιέχουν ή δεν περιέχουν στο ίδιο περίβλημα μια ή δύο από τους παρακάτω τύπους μονάδων: μονάδες μνήμης, μονάδες εισόδου, μονάδες εξόδου	ΌΧΙ
			26.20.16		Κατασκευή μονάδων εισόδου ή εξόδου, είτε περιέχουν ή δεν περιέχουν στο ίδιο περίβλημα μονάδες μνήμης	ΌΧΙ
				26.20.16.01	Κατασκευή μαγνητικών ή οπτικών αναγλωστών	ΌΧΙ
			26.20.17		Κατασκευή οθονών και προβολέων, που χρησιμοποιούνται κυρίως σε αυτόματο σύστημα επεξεργασίας δεδομένων	ΌΧΙ
			26.20.18		Κατασκευή μονάδων που εκτελούν δύο ή περισσότερες από τις εξής λειτουργίες: εκτύπωση, σάρωση, αντιγραφή, αποστολή φαξ	ΌΧΙ
		26.20.2			Κατασκευή μονάδων μνήμης και άλλων συσκευών μνήμης	ΌΧΙ
			26.20.21		Κατασκευή μονάδων μνήμης	ΌΧΙ
			26.20.22		Κατασκευή συσκευών διατηρήσιμης μνήμης σε στερεά κατάσταση	ΌΧΙ
		26.20.3			Κατασκευή άλλων μονάδων αυτόματων μηχανών επεξεργασίας δεδομένων	ΌΧΙ
			26.20.30		Κατασκευή άλλων μονάδων αυτόματων μηχανών επεξεργασίας δεδομένων	ΌΧΙ
		26.20.4			Κατασκευή μερών και εξαρτημάτων υπολογιστικών μηχανών	ΌΧΙ
			26.20.40		Κατασκευή μερών και εξαρτημάτων υπολογιστικών μηχανών	ΌΧΙ
		26.20.9			Υπηρεσίες κατασκευής ηλεκτρονικών υπολογιστών και περιφερειακού εξοπλισμού· εργασίες υπεργολαβίας στο πλαίσιο της κατασκευής ηλεκτρονικών υπολογιστών και περιφερειακού εξοπλισμού	ΌΧΙ
			26.20.91		Υπηρεσίες κατασκευής ηλεκτρονικών υπολογιστών και περιφερειακού εξοπλισμού	ΌΧΙ
			26.20.99		Εργασίες υπεργολαβίας στο πλαίσιο της διαδικασίας κατασκευής ηλεκτρονικών υπολογιστών και περιφερειακού εξοπλισμού	ΌΧΙ
26.3					Κατασκευή εξοπλισμού επικοινωνίας	ΌΧΙ
	26.30				Κατασκευή εξοπλισμού επικοινωνίας	ΌΧΙ
		26.30.1			Κατασκευή συσκευών εκπομπής ραδιοφώνου ή τηλεόρασης· τηλεοπτικών μηχανών λήψης	ΌΧΙ
			26.30.11		Κατασκευή συσκευών εκπομπής με ενσωματωμένες συσκευές λήψης	ΌΧΙ

Εξωστρεφής Επιχειρηματικότητα στη Δυτική Μακεδονία

			26.30.12		Κατασκευή συσκευών εκπομπής χωρίς ενσωματωμένες συσκευές λήψης	Όχι
			26.30.13		Κατασκευή τηλεοπτικών μηχανών λήψης	Όχι
	26.30.2				Κατασκευή ηλεκτρικών συσκευών για την ενσύρματη τηλεφωνία ή την ενσύρματη τηλεγραφία· εικονοτηλέφωνων	Όχι
			26.30.21		Κατασκευή συσκευών ενσύρματης τηλεφωνίας με ασύρματο ακουστικό	Όχι
			26.30.22		Κατασκευή συσκευών κυψελοειδούς (κινητής) τηλεφωνίας ή άλλων ασύρματων δικτύων	Όχι
			26.30.23		Κατασκευή άλλων τηλεφωνικών συσκευών και συσκευών εκπομπής ή λήψης ήχου, εικόνας ή άλλων δεδομένων, συμπεριλαμβανομένων των συσκευών επικοινωνίας ενσύρματου ή ασύρματου δικτύου (όπως τα τοπικά δίκτυα ή τα δίκτυα ευρείας περιοχής)	Όχι
	26.30.3				Κατασκευή μερών ηλεκτρικών τηλεφωνικών ή τηλεγραφικών συσκευών	Όχι
			26.30.30		Κατασκευή μερών ηλεκτρικών τηλεφωνικών ή τηλεγραφικών συσκευών	Όχι
	26.30.4				Κατασκευή κεραιών και ανακλαστήρων κάθε είδους και μερών τους· μερών συσκευών εκπομπής ραδιοφώνου, τηλεόρασης και τηλεοπτικών μηχανών λήψης	Όχι
			26.30.40		Κατασκευή κεραιών και ανακλαστήρων κάθε είδους και μερών τους· μερών συσκευών εκπομπής ραδιοφώνου, τηλεόρασης και τηλεοπτικών μηχανών λήψης	Όχι
				26.30.40.01	Κατασκευή δορυφορικών κεραιών τηλεόρασης	Όχι
				26.30.40.02	Κατασκευή κεραιών τηλεόρασης	Όχι
	26.30.5				Κατασκευή αντικλεπτικών ή πυροσβεστικών συναγερμών και παρόμοιων συσκευών	Όχι
			26.30.50		Κατασκευή αντικλεπτικών ή πυροσβεστικών συναγερμών και παρόμοιων συσκευών	Όχι
				26.30.50.01	Κατασκευή ηλεκτρονικών συστημάτων ανίχνευσης, ελέγχου και ασφαλείας	Όχι
	26.30.6				Κατασκευή μερών αντικλεπτικών ή πυροσβεστικών συναγερμών και παρόμοιων συσκευών	Όχι
			26.30.60		Κατασκευή μερών αντικλεπτικών ή πυροσβεστικών συναγερμών και παρόμοιων συσκευών	Όχι

Εξωστρεφής Επιχειρηματικότητα στη Δυτική Μακεδονία

		26.30.9		Εργασίες υπερβολαβίας στο πλαίσιο της διαδικασίας κατασκευής εξοπλισμού επικοινωνίας	Όχι
			26.30.99	Εργασίες υπερβολαβίας στο πλαίσιο της διαδικασίας κατασκευής εξοπλισμού επικοινωνίας	Όχι
26.4				Κατασκευή ηλεκτρονικών ειδών ευρείας κατανάλωσης	Όχι
	26.40			Κατασκευή ηλεκτρονικών ειδών ευρείας κατανάλωσης	Όχι
		26.40.1		Κατασκευή δεκτών ραδιοφωνικής μετάδοσης	Όχι
			26.40.11	Κατασκευή δεκτών ραδιοφωνικής μετάδοσης (εκτός των τύπων που χρησιμοποιούνται στα αυτοκίνητα), που μπορούν να λειτουργήσουν χωρίς εξωτερική πηγή ενέργειας	Όχι
			26.40.12	Κατασκευή δεκτών ραδιοφωνικής μετάδοσης, που δεν μπορούν να λειτουργήσουν χωρίς εξωτερική πηγή ενέργειας	Όχι
		26.40.2		Κατασκευή τηλεοπτικών δεκτών, σε συνδυασμό με ή χωρίς ραδιοφωνικούς δέκτες ή συσκευές εγγραφής ή αναπαραγωγής ήχου ή εικόνας	Όχι
			26.40.20	Κατασκευή τηλεοπτικών δεκτών, σε συνδυασμό με ή χωρίς ραδιοφωνικούς δέκτες ή συσκευές εγγραφής ή αναπαραγωγής ήχου ή εικόνας	Όχι
		26.40.3		Κατασκευή συσκευών για την εγγραφή ή αναπαραγωγή ήχου ή εικόνας	Όχι
			26.40.31	Κατασκευή συστημάτων περιστροφής δίσκων, πικάπ, κασετόφωνων και άλλων συσκευών αναπαραγωγής ήχου	Όχι
			26.40.32	Κατασκευή μαγνητόφωνων και άλλων συσκευών εγγραφής ήχου	Όχι
			26.40.33	Κατασκευή βιντεοκαμερών και άλλων συσκευών εγγραφής ή αναπαραγωγής εικόνας	Όχι
			26.40.34	Κατασκευή οθονών και προβολέων, που δεν φέρουν τηλεοπτικούς δέκτες και δεν χρησιμοποιούνται κυρίως σε αυτόματα συστήματα επεξεργασίας δεδομένων	Όχι
		26.40.4		Κατασκευή μικρόφωνων, μεγάλων, δεκτών ραδιοτηλεφωνίας ή ραδιοτηλεγραφίας	Όχι
			26.40.41	Κατασκευή μικρόφωνων και υποστηρίγματα τους	Όχι
			26.40.42	Κατασκευή μεγάλων· ακουστικών κεφαλής, κοινών ακουστικών και συνόλων (σετ) συνδυασμένων με μικρόφωνο	Όχι

Εξωστρεφής Επιχειρηματικότητα στη Δυτική Μακεδονία

			26.40.43	Κατασκευή ηλεκτρικών ενισχυτών ακουστικής συχνότητας· ηλεκτρικών συστημάτων ενίσχυσης ήχου	Όχι
			26.40.44	Κατασκευή δεκτών ραδιοτηλεφωνίας ή ραδιοτηλεγραφίας π.δ.κ.α.	Όχι
		26.40.5		Κατασκευή μερών εξοπλισμού εγγραφής ή αναπαραγωγής ήχου και εικόνας	Όχι
			26.40.51	Κατασκευή μερών και εξαρτημάτων εξοπλισμού εγγραφής ή αναπαραγωγής ήχου και εικόνας	Όχι
			26.40.52	Κατασκευή μερών ραδιοφωνικών δεκτών και πομπών	Όχι
		26.40.6		Κατασκευή χειριστηρίων βιντεοπαιχνιδιών (που χρησιμοποιούνται με ένα τηλεοπτικό δέκτη ή έχουν ενσωματωμένη οθόνη) και άλλων παιχνιδιών ικανοτήτων ή τύχης με ηλεκτρονική οθόνη	Όχι
			26.40.60	Κατασκευή χειριστηρίων βιντεοπαιχνιδιών (που χρησιμοποιούνται με ένα τηλεοπτικό δέκτη ή έχουν ενσωματωμένη οθόνη) και άλλων παιχνιδιών ικανοτήτων ή τύχης με ηλεκτρονική οθόνη	Όχι
		26.40.9		Εργασίες υπερβολαβίας στο πλαίσιο της διαδικασίας κατασκευής ηλεκτρονικών συσκευών ευρείας κατανάλωσης	Όχι
			26.40.99	Εργασίες υπερβολαβίας στο πλαίσιο της διαδικασίας κατασκευής ηλεκτρονικών συσκευών ευρείας κατανάλωσης	Όχι
26.5				Κατασκευή οργάνων και συσκευών μέτρησης, δοκιμών και πλοήγησης· κατασκευή ρολογιών	Όχι
	26.51			Κατασκευή οργάνων και συσκευών μέτρησης, δοκιμών και πλοήγησης	Όχι
		26.51.1		Κατασκευή οργάνων και συσκευών πλοήγησης, μετεωρολογίας, γεωφυσικής και παρόμοιων επιστημών	Όχι
			26.51.11	Κατασκευή πυξίδων προσανατολισμού· άλλων οργάνων και συσκευών πλοήγησης	Όχι
			26.51.12	Κατασκευή τηλεμέτρων, θεοδόλιχων και ταχύμετρων· άλλων τοπογραφικών, υδρογραφικών, ωκεανογραφικών, υδρολογικών, μετεωρολογικών ή γεωφυσικών οργάνων και συσκευών	Όχι
		26.51.2		Κατασκευή συσκευών ραδιοανίχνευσης (ραντάρ) και ραδιοκατεύθυνσης (ραδιοπλοήγησης)	Όχι
			26.51.20	Κατασκευή συσκευών ραδιοανίχνευσης (ραντάρ) και ραδιοκατεύθυνσης (ραδιοπλοήγησης)	Όχι
		26.51.3		Κατασκευή ζυγαριών ακριβείας· οργάνων σχεδίασης, υπολογισμού, μέτρησης του μήκους και παρόμοιων	Όχι

Εξωστρεφής Επιχειρηματικότητα στη Δυτική Μακεδονία

			26.51.31		Κατασκευή ζυγαριών με ευαισθησία σε βάρος ≥ 5 cg	ΌΧΙ
				26.51.31.01	Κατασκευή ζυγαριών ακριβείας	ΌΧΙ
			26.51.32		Κατασκευή τραπεζιών και μηχανών σχεδίασης, και άλλων οργάνων σχεδίασης, χάραξης ή διενέργειας μαθηματικών υπολογισμών	ΌΧΙ
			26.51.33		Κατασκευή οργάνων μέτρησης του μήκους, για χρήση με το χέρι [συμπεριλαμβανομένων μικρομέτρων και μετρητών (ποδιών) με αυλακώσεις] π.δ.κ.α.	ΌΧΙ
		26.51.4			Κατασκευή οργάνων μέτρησης ηλεκτρικών μεγεθών ή ιοντιζουσών ακτινοβολιών	ΌΧΙ
			26.51.41		Κατασκευή οργάνων και συσκευών μέτρησης ή ανίχνευσης ιοντιζουσών ακτινοβολιών	ΌΧΙ
			26.51.42		Κατασκευή ταλαντοσκοπίων και ταλαντογράφων καθοδικών ακτίνων	ΌΧΙ
			26.51.43		Κατασκευή οργάνων μέτρησης ηλεκτρικών μεγεθών χωρίς διάταξη καταγραφής	ΌΧΙ
			26.51.44		Κατασκευή οργάνων και συσκευών για τις τηλεπικοινωνίες	ΌΧΙ
			26.51.45		Κατασκευή οργάνων και συσκευών μέτρησης ή ελέγχου ηλεκτρικών μεγεθών π.δ.κ.α.	ΌΧΙ
		26.51.5			Κατασκευή οργάνων ελέγχου άλλων φυσικών χαρακτηριστικών	ΌΧΙ
			26.51.51		Κατασκευή υδρόμετρων, θερμόμετρων, πυρόμετρων, βαρόμετρων, υγρόμετρων και ψυχρόμετρων	ΌΧΙ
			26.51.52		Κατασκευή οργάνων μέτρησης ή ελέγχου της παροχής, της στάθμης, της πίεσης ή άλλων μεταβλητών των υγρών και των αερίων	ΌΧΙ
			26.51.53		Κατασκευή οργάνων και συσκευών για φυσικές ή χημικές αναλύσεις π.δ.κ.α.	ΌΧΙ
		26.51.6			Κατασκευή άλλων οργάνων και συσκευών μετρήσεων, ελέγχων και δοκιμών	ΌΧΙ
			26.51.61		Κατασκευή μικροσκοπίων (εκτός των οπτικών μικροσκοπίων) και συσκευών περίθλασης	ΌΧΙ
			26.51.62		Κατασκευή μηχανών και συσκευών δοκιμής των μηχανικών ιδιοτήτων των υλικών	ΌΧΙ
			26.51.63		Κατασκευή μετρητών παροχής ή παραγωγής αερίων, υγρών ή ηλεκτρικής ενέργειας	ΌΧΙ

Εξωστρεφής Επιχειρηματικότητα στη Δυτική Μακεδονία

			26.51.64		Κατασκευή στροφόμετρων και μετρητών παραγωγής, ταξίμετρων-οργάνων ένδειξης της ταχύτητας και ταχογράφων- στροβοσκοπίων	ΌΧΙ
			26.51.65		Κατασκευή άλλων οργάνων και συσκευών αυτόματης ρύθμισης ή ελέγχου, λειτουργίας με πεπιεσμένο αέρα ή υδραυλικής λειτουργίας	ΌΧΙ
			26.51.66		Κατασκευή οργάνων, συσκευών και μηχανών μέτρησης ή ελέγχου π.δ.κ.α.	ΌΧΙ
				26.51.66.01	Κατασκευή ευθυγραμμιστικών μηχανημάτων	ΌΧΙ
				26.51.66.02	Κατασκευή συσκευών προστασίας του περιβάλλοντος που εγκαθίστανται σε πλοία και ναυπηγεία	ΌΧΙ
		26.51.7			Κατασκευή θερμοστατών, ρυθμιστών πίεσης (μανοστατών) και άλλων οργάνων και συσκευών αυτόματης ρύθμισης ή ελέγχου	ΌΧΙ
			26.51.70		Κατασκευή θερμοστατών, ρυθμιστών πίεσης (μανοστατών) και άλλων οργάνων και συσκευών αυτόματης ρύθμισης ή ελέγχου	ΌΧΙ
		26.51.8			Κατασκευή μερών και εξαρτημάτων για τον εξοπλισμό μετρήσεων, ελέγχου και πλοήγησης	ΌΧΙ
			26.51.81		Κατασκευή μερών συσκευών ραδιοανίχνευσης (ραντάρ) και ραδιοκατεύθυνσης (ραδιοπλοήγησης)	ΌΧΙ
			26.51.82		Κατασκευή μερών και εξαρτημάτων των ειδών των υποκατηγοριών 26.51.12, 26.51.32, 26.51.33, 26.51.4 και 26.51.5· μικροτόμων· μερών π.δ.κ.α.	ΌΧΙ
			26.51.83		Κατασκευή μερών και εξαρτημάτων μικροσκοπίων (εκτός των οπτικών) και συσκευών περίθλασης	ΌΧΙ
			26.51.84		Κατασκευή μερών και εξαρτημάτων των ειδών των υποκατηγοριών 26.51.63 και 26.51.64	ΌΧΙ
			26.51.85		Κατασκευή μερών και εξαρτημάτων των οργάνων και συσκευών των υποκατηγοριών 26.51.65, 26.51.66 και 26.51.70	ΌΧΙ
			26.51.86		Κατασκευή μερών και εξαρτημάτων των οργάνων και συσκευών των υποκατηγοριών 26.51.11, 26.51.62	ΌΧΙ
		26.51.9			Εργασίες υπεργολαβίας στο πλαίσιο κατασκευής εξοπλισμού μετρήσεων, ελέγχου και πλοήγησης	ΌΧΙ
			26.51.99		Εργασίες υπεργολαβίας στο πλαίσιο κατασκευής εξοπλισμού μετρήσεων, ελέγχου και πλοήγησης	ΌΧΙ
	26.52				Κατασκευή ρολογιών	ΌΧΙ

Εξωστρεφής Επιχειρηματικότητα στη Δυτική Μακεδονία

		26.52.1		Κατασκευή ρολογιών χεριού και τοίχου, εκτός από τους μηχανισμούς και τα μέρη τους	Όχι
			26.52.11	Κατασκευή ρολογιών χεριού, τσέπης, με θήκη από πολύτιμο μέταλλο ή επιμεταλλωμένη με πολύτιμο μέταλλο	Όχι
			26.52.12	Κατασκευή άλλων ρολογιών χεριού, τσέπης και άλλων ρολογιών, συμπεριλαμβανομένων των χρονόμετρων	Όχι
			26.52.13	Κατασκευή ρολογιών για τους πίνακες των οργάνων ελέγχου και ρολογιών παρόμοιου τύπου για οχήματα	Όχι
			26.52.14	Κατασκευή επιτραπέζιων ρολογιών με μηχανισμό ρολογιού χεριού· ξυπνητηριών και ρολογιών τοίχου· άλλων ρολογιών	Όχι
		26.52.2		Κατασκευή μηχανισμών ρολογιού χεριού ή τοίχου και μερών τους	Όχι
			26.52.21	Κατασκευή μηχανισμών ρολογιού χεριού, πλήρων και συναρμολογημένων	Όχι
			26.52.22	Κατασκευή μηχανισμών ρολογιού τοίχου, πλήρων και συναρμολογημένων	Όχι
			26.52.23	Κατασκευή πλήρων μηχανισμών ρολογιού χεριού, μη συναρμολογημένων ή εν μέρει συναρμολογημένων, ατελών μηχανισμών ρολογιού χεριού, συναρμολογημένων	Όχι
			26.52.24	Κατασκευή ημιτελών μηχανισμών ρολογιού χεριού	Όχι
			26.52.25	Κατασκευή πλήρων, ατελών και ημιτελών μηχανισμών ρολογιού τοίχου, μη συναρμολογημένων	Όχι
			26.52.26	Κατασκευή θηκών ρολογιών χεριού και τοίχου και μερών τους	Όχι
			26.52.27	Κατασκευή άλλων μερών ρολογιών τοίχου και χεριού	Όχι
			26.52.28	Κατασκευή συσκευών καταγραφής, μέτρησης χρόνου, παρκόμετρων· χρονοδιακοπών με μηχανισμό ρολογιού τοίχου ή χεριού	Όχι
		26.52.9		Εργασίες υπεργολαβίας στο πλαίσιο της διαδικασίας κατασκευής ρολογιών χεριού και τοίχου	Όχι
			26.52.99	Εργασίες υπεργολαβίας στο πλαίσιο της διαδικασίας κατασκευής ρολογιών χεριού και τοίχου	Όχι
26.6				Κατασκευή ακτινολογικών και ηλεκτρονικών μηχανημάτων ιατρικής και θεραπευτικής χρήσης	Όχι
	26.60			Κατασκευή ακτινολογικών και ηλεκτρονικών μηχανημάτων ιατρικής και θεραπευτικής χρήσης	Όχι

Εξωστρεφής Επιχειρηματικότητα στη Δυτική Μακεδονία

		26.60.1		Κατασκευή ακτινολογικών, ηλεκτροϊατρικών και ηλεκτροθεραπευτικών μηχανημάτων	Όχι
			26.60.11	Κατασκευή συσκευών που βασίζονται στη χρήση ακτίνων Χ ή ακτινοβολιών α, β ή γ	Όχι
			26.60.12	Κατασκευή ηλεκτροδιαγνωστικών συσκευών που χρησιμοποιούνται στην ιατρική	Όχι
			26.60.13	Κατασκευή συσκευών υπεριωδών ή υπέρυθρων ακτίνων, που χρησιμοποιούνται στην ιατρική, τη χειρουργική, την οδοντιατρική ή την κτηνιατρική	Όχι
			26.60.14	Κατασκευή βηματοδοτών· ακουστικών βαρηκοΐας	Όχι
		26.60.9		Υπηρεσίες κατασκευής ιατρικών οργάνων· εργασίες υπεργολαβίας στο πλαίσιο της κατασκευής ακτινολογικών, ηλεκτροϊατρικών και ηλεκτροθεραπευτικών μηχανημάτων	Όχι
			26.60.91	Υπηρεσίες κατασκευής ιατρικών οργάνων	Όχι
			26.60.99	Εργασίες υπεργολαβίας στο πλαίσιο της διαδικασίας κατασκευής ακτινολογικών, ηλεκτροϊατρικών και ηλεκτροθεραπευτικών μηχανημάτων	Όχι
26.7				Κατασκευή οπτικών οργάνων και φωτογραφικού εξοπλισμού	Όχι
	26.70			Κατασκευή οπτικών οργάνων και φωτογραφικού εξοπλισμού	Όχι
		26.70.1		Κατασκευή φωτογραφικού εξοπλισμού και μερών του	Όχι
			26.70.11	Κατασκευή αντικειμενικών φακών για φωτογραφικές μηχανές, μηχανές προβολής ή φωτογραφικές συσκευές μεγέθυνσης ή σμίκρυνσης	Όχι
			26.70.12	Κατασκευή φωτογραφικών μηχανών για την προετοιμασία εκτυπωτικών πλακών ή κυλίνδρων· φωτογραφικών μηχανών για εγγραφή εγγράφων σε μικροφίλμ, μικροφωτοδελτία και παρόμοια είδη	Όχι
			26.70.13	Κατασκευή ψηφιακών φωτογραφικών μηχανών	Όχι
			26.70.14	Κατασκευή φωτογραφικών μηχανών άμεσης εκτύπωσης και εμφάνισης και άλλων μηχανών	Όχι
			26.70.15	Κατασκευή κινηματογραφικών μηχανών λήψης	Όχι
			26.70.16	Κατασκευή κινηματογραφικών μηχανών προβολής· επιδιωσκοπίων· άλλων προβολέων εικόνων	Όχι

Εξωστρεφής Επιχειρηματικότητα στη Δυτική Μακεδονία

			26.70.17	Κατασκευή φλας· φωτογραφικών συσκευών μεγέθυνσης· συσκευών για φωτογραφικά εργαστήρια· νεγκατοσκοπίων, οθονών προβολής	Όχι
			26.70.18	Κατασκευή αναγνωστών μικροφίλμ, μικροφωτοδελτίων ή άλλων μικροφορμών	Όχι
			26.70.19	Κατασκευή μερών και εξαρτημάτων φωτογραφικού εξοπλισμού	Όχι
		26.70.2		Κατασκευή άλλων οπτικών οργάνων και μερών τους	Όχι
			26.70.21	Κατασκευή φύλλων και πλακών πολωτικού υλικού· φακών, πρισμάτων, καθρεπτών και άλλων στοιχείων οπτικής (εκτός στοιχείων από γυαλί, που δεν είναι κατεργασμένα οπτικά), συναρμολογημένων ή μη, εκτός συσκευών λήψης εικόνων, προβολέων ή φωτογραφικών συσκευών μεγέθυνσης ή σμίκρυνσης	Όχι
			26.70.22	Κατασκευή κιαλιών, μονοκιαλιών και άλλων οπτικών τηλεσκοπίων· άλλων αστρονομικών οργάνων· οπτικών μικροσκοπίων	Όχι
			26.70.23	Κατασκευή συσκευών υγρών κρυστάλλων· λέιζερ, εκτός των διόδων λέιζερ· άλλων οπτικών συσκευών και οργάνων π.δ.κ.α.	Όχι
			26.70.24	Κατασκευή μερών και εξαρτημάτων κιαλιών, μονοκιαλιών και άλλων οπτικών τηλεσκοπίων· άλλων αστρονομικών οργάνων και οπτικών μικροσκοπίων	Όχι
			26.70.25	Κατασκευή μερών και εξαρτημάτων συσκευών με υγρούς κρυστάλλους, λέιζερ (εκτός των διόδων λέιζερ), άλλων οπτικών συσκευών και οργάνων π.δ.κ.α.	Όχι
		26.70.9		Εργασίες υπεργολαβίας στο πλαίσιο κατασκευής οπτικών οργάνων και φωτογραφικού εξοπλισμού	Όχι
			26.70.99	Εργασίες υπεργολαβίας στο πλαίσιο κατασκευής οπτικών οργάνων και φωτογραφικού εξοπλισμού	Όχι
26.8				Κατασκευή μαγνητικών και οπτικών μέσων	Όχι
	26.80			Κατασκευή μαγνητικών και οπτικών μέσων	Όχι
		26.80.1		Κατασκευή μαγνητικών και οπτικών μέσων	Όχι
			26.80.11	Κατασκευή μαγνητικών μέσων, μη εγγεγραμμένων, εκτός των καρτών με μαγνητική ταινία	Όχι
			26.80.12	Κατασκευή οπτικών μέσων, μη εγγεγραμμένων	Όχι
			26.80.13	Κατασκευή άλλων μέσων εγγραφής, συμπεριλαμβανομένων των μητρώων και των γαλβανισμένων εκμαγείων για την κατασκευή δίσκων	Όχι

Εξωστρεφής Επιχειρηματικότητα στη Δυτική Μακεδονία

			26.80.14		Κατασκευή καρτών με μαγνητική ταινία	Όχι
		26.80.9			Εργασίες υπερβολαβίας στο πλαίσιο της διαδικασίας κατασκευής μαγνητικών και οπτικών μέσων	Όχι
			26.80.99		Εργασίες υπερβολαβίας στο πλαίσιο της διαδικασίας κατασκευής μαγνητικών και οπτικών μέσων	Όχι
27					<i>Κατασκευή ηλεκτρολογικού εξοπλισμού</i>	ΝΑΙ
27.1					Κατασκευή ηλεκτρικών κινητήρων, ηλεκτρογεννητριών, ηλεκτρικών μετασχηματιστών και συσκευών διανομής και ελέγχου του ηλεκτρικού ρεύματος	ΝΑΙ
	27.11				Κατασκευή ηλεκτροκινητήρων, ηλεκτρογεννητριών και ηλεκτρικών μετασχηματιστών	ΝΑΙ
		27.11.1			Κατασκευή κινητήρων ισχύος $\leq 37,5$ W· άλλων κινητήρων συνεχούς ρεύματος· γεννητριών συνεχούς ρεύματος	ΝΑΙ
			27.11.10		Κατασκευή κινητήρων ισχύος $\leq 37,5$ W· άλλων κινητήρων συνεχούς ρεύματος· γεννητριών συνεχούς ρεύματος	ΝΑΙ
		27.11.2			Κατασκευή κινητήρων εναλλασσόμενου/συνεχούς ρεύματος γενικής χρήσης, ισχύος $> 37,5$ W· άλλων κινητήρων εναλλασσόμενου ρεύματος· γεννητριών εναλλασσόμενου ρεύματος (εναλλακτών)	ΝΑΙ
			27.11.21		Κατασκευή κινητήρων εναλλασσόμενου/συνεχούς ρεύματος γενικής χρήσης, ισχύος $> 37,5$ W	ΝΑΙ
			27.11.22		Κατασκευή κινητήρων εναλλασσόμενου ρεύματος, μονοφασικών	ΝΑΙ
			27.11.23		Κατασκευή κινητήρων εναλλασσόμενου ρεύματος, πολυφασικών, ισχύος ≤ 750 W	ΝΑΙ
			27.11.24		Κατασκευή κινητήρων εναλλασσόμενου ρεύματος, πολυφασικών, ισχύος > 750 W αλλά ≤ 75 kW	ΝΑΙ
			27.11.25		Κατασκευή κινητήρων εναλλασσόμενου ρεύματος, πολυφασικών, ισχύος > 75 kW	ΝΑΙ
			27.11.26		Κατασκευή γεννητριών εναλλασσόμενου ρεύματος (εναλλακτών)	ΝΑΙ
		27.11.3			Κατασκευή ηλεκτροπαραγωγών ζευγών και περιστροφικών μεταλλακτών	ΝΑΙ
			27.11.31		Κατασκευή ζευγών γεννήτριας με εμβολοφόρους κινητήρες εσωτερικής καύσης, στους οποίους ή ανάφλεξη γίνεται με συμπίεση	ΝΑΙ

Εξωστρεφής Επιχειρηματικότητα στη Δυτική Μακεδονία

			27.11.32	Κατασκευή ζευγών γεννήτριας με κινητήρες, στους οποίους η ανάφλεξη γίνεται με σπινθηριστή· άλλων ζευγών γεννήτριας· ηλεκτρικών περιστροφικών μεταλλακτών	ΝΑΙ
		27.11.4		Κατασκευή ηλεκτρικών μετασχηματιστών	ΝΑΙ
			27.11.41	Κατασκευή υγρών διηλεκτρικών μετασχηματιστών	ΝΑΙ
			27.11.42	Κατασκευή άλλων μετασχηματιστών, με ικανότητα μετασχηματισμού ρεύματος ≤ 16 kVA	ΝΑΙ
			27.11.43	Κατασκευή άλλων μετασχηματιστών, με ικανότητα μετασχηματισμού ρεύματος > 16 kVA	ΝΑΙ
		27.11.5		Κατασκευή σταθεροποιητών ρεύματος για λαμπτήρες ή σωλήνες εκκένωσης· στατικών μεταλλακτών· άλλων επαγωγέων	ΝΑΙ
			27.11.50	Κατασκευή σταθεροποιητών ρεύματος για λαμπτήρες ή σωλήνες εκκένωσης· στατικών μεταλλακτών· άλλων επαγωγέων	ΝΑΙ
		27.11.6		Κατασκευή μερών ηλεκτροκινητήρων, ηλεκτρογεννητριών και ηλεκτρικών μετασχηματιστών	ΝΑΙ
			27.11.61	Κατασκευή μερών κατάλληλων για ηλεκτροκινητήρες και ηλεκτρογεννήτριες	ΝΑΙ
			27.11.62	Κατασκευή μερών ηλεκτρικών μετασχηματιστών, επαγωγέων και στατικών μεταλλακτών	ΝΑΙ
		27.11.9		Εργασίες υπεργολαβίας στο πλαίσιο της διαδικασίας κατασκευής ηλεκτροκινητήρων, ηλεκτρογεννητριών και ηλεκτρικών μετασχηματιστών	ΝΑΙ
			27.11.99	Εργασίες υπεργολαβίας στο πλαίσιο της διαδικασίας κατασκευής ηλεκτροκινητήρων, ηλεκτρογεννητριών και ηλεκτρικών μετασχηματιστών	ΝΑΙ
	27.12			Κατασκευή συσκευών διανομής και ελέγχου ηλεκτρικού ρεύματος	ΝΑΙ
		27.12.1		Κατασκευή ηλεκτρικών συσκευών για τη διακοπή ή την προστασία ηλεκτρικών κυκλωμάτων, για τάση > 1.000 V	ΝΑΙ
			27.12.10	Κατασκευή ηλεκτρικών συσκευών για τη διακοπή ή την προστασία ηλεκτρικών κυκλωμάτων, για τάση > 1.000 V	ΝΑΙ
		27.12.2		Κατασκευή ηλεκτρικών συσκευών για τη διακοπή ή την προστασία ηλεκτρικών κυκλωμάτων, για τάση ≤ 1.000 V	ΝΑΙ
			27.12.21	Κατασκευή ασφαλειών, για τάση ≤ 1.000 V	ΝΑΙ
			27.12.22	Κατασκευή αυτόματων διακοπών κυκλώματος, για τάση ≤ 1.000 V	ΝΑΙ

Εξωστρεφής Επιχειρηματικότητα στη Δυτική Μακεδονία

			27.12.23	Κατασκευή συσκευών για την προστασία ηλεκτρικών κυκλωμάτων π.δ.κ.α., για τάση <= 1.000 V	ΝΑΙ
			27.12.24	Κατασκευή ηλεκτρονόμων, για τάση <= 1.000 V	ΝΑΙ
		27.12.3		Κατασκευή ηλεκτρικών πινάκων	ΝΑΙ
			27.12.31	Κατασκευή πινάκων και άλλων διατάξεων, εξοπλισμένων με ηλεκτρικούς διακόπτες ή με συσκευές προστασίας, για τάση <= 1.000 V	ΝΑΙ
			27.12.32	Κατασκευή πινάκων και άλλων διατάξεων, εξοπλισμένων με ηλεκτρικούς διακόπτες ή με συσκευές προστασίας, για τάση > 1.000 V	ΝΑΙ
		27.12.4		Κατασκευή μερών συσκευών διανομής ή ελέγχου ηλεκτρικού ρεύματος	ΝΑΙ
			27.12.40	Κατασκευή μερών συσκευών διανομής ή ελέγχου ηλεκτρικού ρεύματος	ΝΑΙ
		27.12.9		Εργασίες υπεργολαβίας στο πλαίσιο της διαδικασίας κατασκευής συσκευών διανομής και ελέγχου του ηλεκτρικού ρεύματος	ΝΑΙ
			27.12.99	Εργασίες υπεργολαβίας στο πλαίσιο της διαδικασίας κατασκευής συσκευών διανομής και ελέγχου του ηλεκτρικού ρεύματος	ΝΑΙ
27.2				Κατασκευή ηλεκτρικών στηλών και συσσωρευτών	ΝΑΙ
	27.20			Κατασκευή ηλεκτρικών στηλών και συσσωρευτών	ΝΑΙ
		27.20.1		Κατασκευή πρωτογενών στοιχείων και πρωτογενών συστοιχιών (ηλεκτρικών στηλών) και μερών τους	ΝΑΙ
			27.20.11	Κατασκευή ηλεκτρικών στοιχείων και ηλεκτρικών (ηλεκτρικών στηλών) συστοιχιών	ΝΑΙ
			27.20.12	Κατασκευή μερών ηλεκτρικών στοιχείων και ηλεκτρικών συστοιχιών (ηλεκτρικών στηλών)	ΝΑΙ
		27.20.2		Κατασκευή ηλεκτρικών συσσωρευτών και μερών τους	ΝΑΙ
			27.20.21	Κατασκευή συσσωρευτών μολύβδου-οξέος για εμβολοφόρους κινητήρες εκκίνησης	ΝΑΙ
			27.20.22	Κατασκευή συσσωρευτών μολύβδου-οξέος, εκτός των εμβολοφόρων κινητήρων εκκίνησης	ΝΑΙ
			27.20.23	Κατασκευή συσσωρευτών νικέλιου-κάδμιου, νικέλιου-υδρογονωμένου μετάλλου, ιόντων λίθιου, πολυμερούς λίθιου και νικέλιου-σιδήρου και άλλων ηλεκτρικών συσσωρευτών	ΝΑΙ

Εξωστρεφής Επιχειρηματικότητα στη Δυτική Μακεδονία

			27.20.24		Κατασκευή μερών ηλεκτρικών συσσωρευτών, συμπεριλαμβανομένων των διαχωριστών	ΝΑΙ
		27.20.9			Εργασίες υπεργολαβίας στο πλαίσιο της διαδικασίας κατασκευής συστοιχιών (ηλεκτρικών στηλών) και συσσωρευτών	ΝΑΙ
			27.20.99		Εργασίες υπεργολαβίας στο πλαίσιο της διαδικασίας κατασκευής συστοιχιών (ηλεκτρικών στηλών) και συσσωρευτών	ΝΑΙ
27.3					Κατασκευή καλωδίσεων και εξαρτημάτων καλωδίωσης	ΝΑΙ
	27.31				Κατασκευή καλωδίων οπτικών ινών	ΝΑΙ
		27.31.1			Κατασκευή καλωδίων οπτικών ινών	ΝΑΙ
			27.31.11		Κατασκευή καλωδίων οπτικών ινών που αποτελούνται από ίνες κάθε μία από τις οποίες έχει μονωθεί εξωτερικά χωριστά	ΝΑΙ
			27.31.12		Κατασκευή οπτικών ινών και δεσμών οπτικών ινών· καλωδίων οπτικών ινών (εκτός των καλωδίων που αποτελούνται από ίνες κάθε μία από τις οποίες έχει μονωθεί εξωτερικά χωριστά)	ΝΑΙ
		27.31.9			Εργασίες υπεργολαβίας στο πλαίσιο της διαδικασίας κατασκευής καλωδίων οπτικών ινών	ΝΑΙ
			27.31.99		Εργασίες υπεργολαβίας στο πλαίσιο της διαδικασίας κατασκευής καλωδίων οπτικών ινών	ΝΑΙ
	27.32				Κατασκευή άλλων ηλεκτρονικών και ηλεκτρικών συρμάτων και καλωδίων	ΝΑΙ
		27.32.1			Κατασκευή άλλων ηλεκτρονικών και ηλεκτρικών καλωδίων και συρμάτων	ΝΑΙ
			27.32.11		Κατασκευή μονωμένων συρμάτων περιελίξεων	ΝΑΙ
			27.32.12		Κατασκευή ομοαξονικών καλωδίων και άλλων ομοαξονικών ηλεκτρικών αγωγών	ΝΑΙ
			27.32.13		Κατασκευή άλλων ηλεκτρικών αγωγών, για τάση ≤ 1.000 V	ΝΑΙ
				27.32.13.01	Παραγωγή μονωμένων καλωδίων, για τάση ≤ 1.000 V	ΝΑΙ
			27.32.14		Κατασκευή άλλων ηλεκτρικών αγωγών, για τάση > 1.000 V	ΝΑΙ
				27.32.14.01	Παραγωγή μονωμένων καλωδίων, για τάση > 1.000 V	ΝΑΙ
		27.32.9			Εργασίες υπεργολαβίας στο πλαίσιο της διαδικασίας κατασκευής άλλων ηλεκτρονικών και ηλεκτρικών καλωδίων και συρμάτων	ΝΑΙ
			27.32.99		Εργασίες υπεργολαβίας στο πλαίσιο της διαδικασίας κατασκευής άλλων ηλεκτρονικών και ηλεκτρικών καλωδίων και συρμάτων	ΝΑΙ

Εξωστρεφής Επιχειρηματικότητα στη Δυτική Μακεδονία

	27.33			Κατασκευή εξαρτημάτων καλωδίωσης	ΝΑΙ
		27.33.1		Κατασκευή συσκευών καλωδίωσης	ΝΑΙ
			27.33.11	Κατασκευή διακοπών, για τάση <= 1.000 V	ΝΑΙ
			27.33.12	Κατασκευή λυχνιολαβών, για τάση <= 1.000 V	ΝΑΙ
			27.33.13	Κατασκευή βυσμάτων, πριζών και άλλων συσκευών για τη διακοπή ή την προστασία ηλεκτρικών κυκλωμάτων π.δ.κ.α.	ΝΑΙ
			27.33.14	Κατασκευή ηλεκτρικών μονωτικών εξαρτημάτων από πλαστικές ύλες	ΝΑΙ
		27.33.9		Εργασίες υπερβολαβίας στο πλαίσιο της διαδικασίας κατασκευής συσκευών καλωδίωσης	ΝΑΙ
			27.33.99	Εργασίες υπερβολαβίας στο πλαίσιο της διαδικασίας κατασκευής συσκευών καλωδίωσης	ΝΑΙ
27.4				Κατασκευή ηλεκτρολογικού φωτιστικού εξοπλισμού	ΝΑΙ
	27.40			Κατασκευή ηλεκτρολογικού φωτιστικού εξοπλισμού	ΝΑΙ
		27.40.1		Κατασκευή ηλεκτρικών λαμπτήρων πυράκτωσης ή εκκένωσης· λαμπτήρων τόξου	ΝΑΙ
			27.40.11	Κατασκευή σφραγισμένων προβολέων	ΝΑΙ
			27.40.12	Κατασκευή λαμπτήρων πυράκτωσης βολφράμιου-αλογόνου, εκτός των υπερωδών ή υπέρυθρων λαμπτήρων	ΝΑΙ
			27.40.13	Κατασκευή λαμπτήρων πυράκτωσης ισχύος <= 200 W και τάσης > 100 V π.δ.κ.α.	ΝΑΙ
			27.40.14	Κατασκευή λαμπτήρων πυράκτωσης π.δ.κ.α.	ΝΑΙ
			27.40.15	Κατασκευή λαμπτήρων εκκένωσης· υπερωδών ή υπέρυθρων λαμπτήρων· λαμπτήρων τόξου	ΝΑΙ
		27.40.2		Κατασκευή λαμπτήρων και φωτιστικών εξαρτημάτων	ΝΑΙ
			27.40.21	Κατασκευή φορητών ηλεκτρικών λαμπτήρων που λειτουργούν με ξηρές στήλες, συσσωρευτές, μαγνητοηλεκτρικές συσκευές	ΝΑΙ
			27.40.22	Κατασκευή ηλεκτρικών λαμπτήρων τραπεζιού, γραφείου, κομοδίνου ή λυχνοστατών	ΝΑΙ
			27.40.23	Κατασκευή μη ηλεκτρικών λαμπτήρων και φωτιστικών εξαρτημάτων	ΝΑΙ
			27.40.24	Κατασκευή φωτεινών πινακίδων, φωτεινών επιγραφών και παρόμοιων ειδών	ΝΑΙ

Εξωστρεφής Επιχειρηματικότητα στη Δυτική Μακεδονία

			27.40.25	Κατασκευή πολυέλαιων και άλλων ηλεκτρικών φωτιστικών εξαρτημάτων οροφής ή τοίχου	ΝΑΙ
		27.40.3		Κατασκευή άλλων λαμπτήρων και φωτιστικών εξαρτημάτων	ΝΑΙ
			27.40.31	Κατασκευή φωτογραφικών λυχνιών φλας, "κύβων" φλας και παρόμοιων ειδών	ΝΑΙ
			27.40.32	Κατασκευή φωτιστικών διατάξεων, των τύπων που χρησιμοποιούνται στα χριστουγεννιάτικα δέντρα και παρόμοιους στολισμούς	ΝΑΙ
			27.40.33	Κατασκευή προβολέων και σποτ	ΝΑΙ
			27.40.39	Κατασκευή άλλων λαμπτήρων και φωτιστικών εξαρτημάτων π.δ.κ.α.	ΝΑΙ
		27.40.4		Κατασκευή μερών λαμπτήρων και φωτιστικού εξοπλισμού	ΝΑΙ
			27.40.41	Κατασκευή μερών λαμπτήρων πυράκτωσης ή εκκένωσης	ΝΑΙ
			27.40.42	Κατασκευή μερών άλλων λαμπτήρων και φωτιστικών εξαρτημάτων	ΝΑΙ
		27.40.9		Εργασίες υπερβολαβίας στο πλαίσιο της διαδικασίας κατασκευής ηλεκτρολογικού φωτιστικού εξοπλισμού	ΝΑΙ
			27.40.99	Εργασίες υπερβολαβίας στο πλαίσιο της διαδικασίας κατασκευής ηλεκτρολογικού φωτιστικού εξοπλισμού	ΝΑΙ
27.5				Κατασκευή οικιακών συσκευών	ΌΧΙ
	27.51			Κατασκευή ηλεκτρικών οικιακών συσκευών	ΌΧΙ
		27.51.1		Κατασκευή ψυγείων και καταψυκτών· πλυντηρίων· ηλεκτρικών κουβερτών· ανεμιστήρων	ΌΧΙ
			27.51.11	Κατασκευή ψυγείων και καταψυκτών, οικιακού τύπου	ΌΧΙ
			27.51.12	Κατασκευή πλυντηρίων πιάτων, οικιακού τύπου	ΌΧΙ
			27.51.13	Κατασκευή πλυντηρίων ρούχων και στεγνωτηρίων ρούχων, οικιακού τύπου	ΌΧΙ
			27.51.14	Κατασκευή ηλεκτρικών κουβερτών	ΌΧΙ
			27.51.15	Κατασκευή ανεμιστήρων και απορροφητήρων εξαγωγής ή ανακύκλωσης του αέρα, οικιακού τύπου	ΌΧΙ
		27.51.2		Κατασκευή άλλων ηλεκτρικών οικιακών συσκευών π.δ.κ.α.	ΌΧΙ
			27.51.21	Κατασκευή ηλεκτρομηχανικών οικιακών συσκευών, με ενσωματωμένο ηλεκτρικό κινητήρα	ΌΧΙ

Εξωστρεφής Επιχειρηματικότητα στη Δυτική Μακεδονία

			27.51.22	Κατασκευή ξυριστικών, αποτριχωτικών και κουρευτικών συσκευών, με ενσωματωμένο ηλεκτρικό κινητήρα	Όχι
			27.51.23	Κατασκευή ηλεκτροθερμικών συσκευών κομμωτικής ή στεγνωτήρων χεριών· ηλεκτρικών σίδερων	Όχι
			27.51.24	Κατασκευή άλλων ηλεκτροθερμικών συσκευών	Όχι
			27.51.24.01	Κατασκευή ηλιακών θερμοσίφωνων, ηλεκτρικών	Όχι
			27.51.25	Κατασκευή ηλεκτρικών θερμαντήρων νερού, στιγμιαίων ή θερμοσυσώρευσης και θερμαντήρων εμβάπτισης	Όχι
			27.51.26	Κατασκευή ηλεκτρικών συσκευών θέρμανσης κλειστών χώρων και εδάφους	Όχι
			27.51.27	Κατασκευή φούρνων μικροκυμάτων	Όχι
			27.51.28	Κατασκευή άλλων φούρνων· κουζινών, πλακών (ματιών) μαγειρέματος, καμινέτων· σχαρών μαγειρέματος, ψηστήρων, ηλεκτρικών	Όχι
			27.51.29	Κατασκευή ηλεκτρικών θερμαντικών αντιστάσεων	Όχι
		27.51.3		Κατασκευή μερών ηλεκτρικών οικιακών συσκευών	Όχι
			27.51.30	Κατασκευή μερών ηλεκτρικών οικιακών συσκευών	Όχι
		27.51.9		Εργασίες υπεργολαβίας στο πλαίσιο της διαδικασίας κατασκευής ηλεκτρικών οικιακών συσκευών	Όχι
			27.51.99	Εργασίες υπεργολαβίας στο πλαίσιο της διαδικασίας κατασκευής ηλεκτρικών οικιακών συσκευών	Όχι
	27.52			Κατασκευή μη ηλεκτρικών οικιακών συσκευών	Όχι
		27.52.1		Κατασκευή οικιακού εξοπλισμού μαγειρέματος και θέρμανσης, μη ηλεκτρικού	Όχι
			27.52.11	Κατασκευή οικιακών συσκευών για μαγείρεμα και ζέσταμα φαγητών, από σίδηρο ή χάλυβα ή από χαλκό, μη ηλεκτρικών	Όχι
			27.52.12	Κατασκευή άλλων οικιακών συσκευών, για αέρια καύσιμα ή για αέρια και για άλλα καύσιμα, για υγρά καύσιμα ή για στερεά καύσιμα	Όχι
			27.52.12.01	Κατασκευή οικιακών συσκευών υγραέριου	Όχι
			27.52.13	Κατασκευή θερμαντήρων αέρα ή διανεμητών θερμού αέρα π.δ.κ.α., από σίδηρο ή χάλυβα, μη ηλεκτρικών	Όχι
			27.52.13.01	Κατασκευή θερμαστών πετρελαίου	Όχι

Εξωστρεφής Επιχειρηματικότητα στη Δυτική Μακεδονία

				27.52.13.02	Κατασκευή θερμαστρών στερεών ή υγρών καυσίμων	ΌΧΙ
			27.52.14		Κατασκευή θερμαντήρων νερού, στιγμιαίων ή θερμοσυσσώρευσης, μη ηλεκτρικών	ΌΧΙ
				27.52.14.01	Κατασκευή ηλιακών θερμοσίφωνων, μη ηλεκτρικών	ΌΧΙ
		27.52.2			Κατασκευή μερών θερμαστρών, κουζινών, συσκευών για το ζέσταμα φαγητών και μερών παρόμοιων μη ηλεκτρικών οικιακών συσκευών	ΌΧΙ
			27.52.20		Κατασκευή μερών θερμαστρών, κουζινών, συσκευών για το ζέσταμα φαγητών και μερών παρόμοιων μη ηλεκτρικών οικιακών συσκευών	ΌΧΙ
		27.52.9			Εργασίες υπερβολαβίας στο πλαίσιο της διαδικασίας κατασκευής μη ηλεκτρικών οικιακών συσκευών	ΌΧΙ
			27.52.99		Εργασίες υπερβολαβίας στο πλαίσιο της διαδικασίας κατασκευής μη ηλεκτρικών οικιακών συσκευών	ΌΧΙ
27.9					Κατασκευή άλλου ηλεκτρικού εξοπλισμού	ΌΧΙ
	27.90				Κατασκευή άλλου ηλεκτρικού εξοπλισμού	ΌΧΙ
		27.90.1			Κατασκευή άλλου ηλεκτρικού εξοπλισμού και μερών του	ΌΧΙ
			27.90.11		Κατασκευή ηλεκτρικών μηχανών και συσκευών που έχουν χωριστές λειτουργίες	ΌΧΙ
			27.90.12		Κατασκευή ηλεκτρικών μονωτήρων· μονωτικών εξαρτημάτων για ηλεκτρικές μηχανές ή εξοπλισμό· αγωγών ηλεκτρικών καλωδίων	ΌΧΙ
			27.90.13		Κατασκευή ηλεκτροδίων άνθρακα και άλλων ειδών από γραφίτη ή άλλο άνθρακα για ηλεκτρολογική χρήση	ΌΧΙ
		27.90.2			Κατασκευή ενδεικτικών οθονών υγρού κρυστάλλου ή διόδου εκπομπής φωτός· ηλεκτρικών μονάδων ακουστικής ή οπτικής προειδοποίησης	ΌΧΙ
			27.90.20		Κατασκευή ενδεικτικών οθονών υγρού κρυστάλλου ή διόδου εκπομπής φωτός· ηλεκτρικών μονάδων ακουστικής ή οπτικής προειδοποίησης	ΌΧΙ
		27.90.3			Κατασκευή εργαλείων για μαλακή συγκόλληση, σκληρή συγκόλληση και θερμοσυγκόλληση με ηλεκτρικό ρεύμα και μηχανών και συσκευών για επιφανειακή βαφή και θερμό ψεκασμό	ΌΧΙ

Εξωστρεφής Επιχειρηματικότητα στη Δυτική Μακεδονία

			27.90.31		Κατασκευή ηλεκτρικών μηχανημάτων και συσκευών για μαλακή συγκόλληση, σκληρή συγκόλληση ή θερμοσυγκόλληση· ηλεκτρικών μηχανών και συσκευών για θερμό ψεκασμό μετάλλων ή συμπτυκνωμένων μεταλλικών καρβιδίων	Όχι
			27.90.32		Κατασκευή μερών ηλεκτρικών μηχανημάτων και συσκευών για μαλακή συγκόλληση, σκληρή συγκόλληση ή θερμοσυγκόλληση· ηλεκτρικών μηχανών και συσκευών για θερμό ψεκασμό μετάλλων ή συμπτυκνωμένων μεταλλικών καρβιδίων	Όχι
			27.90.33		Κατασκευή μερών άλλου ηλεκτρικού εξοπλισμού· ηλεκτρικών μερών μηχανημάτων ή συσκευών π.δ.κ.α.	Όχι
		27.90.4			Κατασκευή άλλου ηλεκτρικού εξοπλισμού π.δ.κ.α. (συμπεριλαμβανομένων των ηλεκτρομαγνητών· ηλεκτρομαγνητικών συζεύξεων και φρένων· ηλεκτρομαγνητικών ανυψωτικών κεφαλών· ηλεκτρικών επιταχυντών σωματιδίων· ηλεκτρικών γεννητριών σημάτων)	Όχι
			27.90.40		Κατασκευή άλλου ηλεκτρικού εξοπλισμού π.δ.κ.α. (συμπεριλαμβανομένων των ηλεκτρομαγνητών· ηλεκτρομαγνητικών συζεύξεων και φρένων· ηλεκτρομαγνητικών ανυψωτικών κεφαλών· ηλεκτρικών επιταχυντών σωματιδίων· ηλεκτρικών γεννητριών σημάτων)	Όχι
		27.90.5			Κατασκευή ηλεκτρικών πυκνωτών	Όχι
			27.90.51		Κατασκευή σταθερών πυκνωτών για κυκλώματα των 50/60 Hz με διεκπεραιωτική ικανότητα αέργου ισχύος $\geq 0,5$ kvar	Όχι
			27.90.52		Κατασκευή άλλων σταθερών πυκνωτών	Όχι
			27.90.53		Κατασκευή μεταβλητών ή ρυθμιζόμενων (αυτόματων) πυκνωτών	Όχι
		27.90.6			Κατασκευή ηλεκτρικών αντιστάσεων, εκτός των θερμαντικών αντιστάσεων	Όχι
			27.90.60		Κατασκευή ηλεκτρικών αντιστάσεων, εκτός των θερμαντικών αντιστάσεων	Όχι
		27.90.7			Κατασκευή ηλεκτρικού εξοπλισμού σηματοδότησης, ασφάλειας ή ελέγχου της κυκλοφορίας για σιδηροδρόμους, τροχιοδρόμους, δρόμους, εσωτερικές υδάτινες οδούς, χώρους στάθμευσης, εγκαταστάσεις λιμένων ή αερολιμένων	Όχι

Εξωστρεφής Επιχειρηματικότητα στη Δυτική Μακεδονία

			27.90.70	Κατασκευή ηλεκτρικού εξοπλισμού σηματοδότησης, ασφάλειας ή ελέγχου της κυκλοφορίας για σιδηροδρόμους, τροχιοδρόμους, δρόμους, εσωτερικές υδάτινες οδούς, χώρους στάθμευσης, εγκαταστάσεις λιμένων ή αερολιμένων	Όχι
		27.90.8		Κατασκευή μερών ηλεκτρικών πυκνωτών, αντιστάσεων, ροοστατών και ποτενσιόμετρων	Όχι
			27.90.81	Κατασκευή μερών ηλεκτρικών πυκνωτών	Όχι
			27.90.82	Κατασκευή μερών ηλεκτρικών αντιστάσεων, ροοστατών και ποτενσιόμετρων	Όχι
		27.90.9		Εργασίες υπερβολαβίας στο πλαίσιο της διαδικασίας κατασκευής άλλου ηλεκτρικού εξοπλισμού	Όχι
			27.90.99	Εργασίες υπερβολαβίας στο πλαίσιο της διαδικασίας κατασκευής άλλου ηλεκτρικού εξοπλισμού	Όχι
28				<i>Κατασκευή μηχανημάτων και ειδών εξοπλισμού π.δ.κ.α.</i>	Όχι
28.1				Κατασκευή μηχανημάτων γενικής χρήσης	Όχι
	28.11			Κατασκευή κινητήρων και στροβίλων, με εξαίρεση τους κινητήρες αεροσκαφών, οχημάτων και δικύκλων	Όχι
		28.11.1		Κατασκευή κινητήρων, με εξαίρεση τους κινητήρες αεροσκαφών, οχημάτων και δικύκλων	Όχι
			28.11.11	Κατασκευή εξωλέμβιων κινητήρων για θαλάσσια προώθηση	Όχι
			28.11.12	Κατασκευή κινητήρων για θαλάσσια προώθηση, στους οποίους η ανάφλεξη γίνεται με ηλεκτρικό σπινθήρα· άλλων κινητήρων	Όχι
			28.11.13	Κατασκευή άλλων εμβολοφόρων κινητήρων εσωτερικής καύσης, στους οποίους η ανάφλεξη γίνεται με συμπίεση	Όχι
		28.11.2		Κατασκευή στροβίλων	Όχι
			28.11.21	Κατασκευή ατμοστροβίλων κάθε είδους	Όχι
			28.11.22	Κατασκευή υδραυλικών στροβίλων και υδραυλικών τροχών	Όχι
			28.11.23	Κατασκευή αεριοστροβίλων, εκτός των στροβιλοκινητήρων και των ελικοστροβιλοκινητήρων	Όχι
			28.11.24	Κατασκευή ανεμογεννητριών	Όχι
		28.11.3		Κατασκευή μερών στροβίλων	Όχι
			28.11.31	Κατασκευή μερών ατμοστροβίλων κάθε είδους	Όχι

Εξωστρεφής Επιχειρηματικότητα στη Δυτική Μακεδονία

			28.11.32	Κατασκευή μερών υδραυλικών στροβίλων, υδραυλικών τροχών, συμπεριλαμβανομένων των ρυθμιστών	Όχι
			28.11.33	Κατασκευή μερών αεριοστροβίλων, εκτός των στροβιλοκινητήρων και των ελικοστροβιλοκινητήρων	Όχι
		28.11.4		Κατασκευή μερών κινητήρων	Όχι
			28.11.41	Κατασκευή μερών κινητήρων εσωτερικής καύσης στους οποίους η ανάφλεξη γίνεται με σπινθηριστή, εκτός από μέρη για κινητήρες αεροσκαφών	Όχι
			28.11.42	Κατασκευή μερών άλλων κινητήρων π.δ.κ.α.	Όχι
		28.11.9		Εργασίες υπερβολαβίας στο πλαίσιο της διαδικασίας κατασκευής κινητήρων και στροβίλων, με εξαίρεση τους κινητήρες αεροσκαφών, οχημάτων και δικύκλων	Όχι
			28.11.99	Εργασίες υπερβολαβίας στο πλαίσιο της διαδικασίας κατασκευής κινητήρων και στροβίλων, με εξαίρεση τους κινητήρες αεροσκαφών, οχημάτων και δικύκλων	Όχι
	28.12			Κατασκευή εξοπλισμού υδραυλικής ενέργειας	Όχι
		28.12.1		Κατασκευή υδραυλικών κινητήρων και κινητήρων πεπιεσμένου αέρα γραμμικής και περιστροφικής κίνησης	Όχι
			28.12.11	Κατασκευή υδραυλικών κινητήρων και κινητήρων πεπιεσμένου αέρα γραμμικής κίνησης (κυλίνδρων)	Όχι
			28.12.12	Κατασκευή υδραυλικών κινητήρων και κινητήρων πεπιεσμένου αέρα περιστροφικής κίνησης	Όχι
			28.12.13	Κατασκευή υδραυλικών αντλιών	Όχι
			28.12.14	Κατασκευή υδραυλικών δικλίδων και δικλίδων πεπιεσμένου αέρα	Όχι
			28.12.15	Κατασκευή υδραυλικών συγκροτημάτων	Όχι
			28.12.16	Κατασκευή υδραυλικών συστημάτων	Όχι
		28.12.2		Κατασκευή μερών υδραυλικών συστημάτων	Όχι
			28.12.20	Κατασκευή μερών υδραυλικών συστημάτων	Όχι
		28.12.9		Εργασίες υπερβολαβίας στο πλαίσιο της διαδικασίας κατασκευής υδραυλικού εξοπλισμού	Όχι
			28.12.99	Εργασίες υπερβολαβίας στο πλαίσιο της διαδικασίας κατασκευής υδραυλικού εξοπλισμού	Όχι

Εξωστρεφής Επιχειρηματικότητα στη Δυτική Μακεδονία

	28.13			Κατασκευή άλλων αντλιών και συμπιεστών	Όχι
		28.13.1		Κατασκευή αντλιών για υγρά· ανυψωτών υγρών	Όχι
			28.13.11	Κατασκευή αντλιών για καύσιμα, λιπαντικά, ψυκτικά μέσα και σκυρόδεμα	Όχι
			28.13.12	Κατασκευή άλλων παλινδρομικών αντλιών εκτόπισης για υγρά	Όχι
			28.13.13	Κατασκευή άλλων περιστροφικών αντλιών εκτόπισης για υγρά	Όχι
			28.13.14	Κατασκευή άλλων φυγοκεντρικών αντλιών για υγρά· άλλων αντλιών	Όχι
		28.13.2		Κατασκευή αεραντλιών ή αντλιών κενού· αεροσυμπιεστών και άλλων αεριοσυμπιεστών	Όχι
			28.13.21	Κατασκευή αντλιών κενού	Όχι
			28.13.22	Κατασκευή χειροκίνητων ή ποδοκίνητων αεραντλιών	Όχι
			28.13.23	Κατασκευή συμπιεστών για ψυκτικό εξοπλισμό	Όχι
			28.13.24	Κατασκευή αεροσυμπιεστών στερεωμένων σε τροχοφόρο σκελετό για ρυμούλκηση	Όχι
			28.13.25	Κατασκευή στροβιλοσυμπιεστών	Όχι
			28.13.26	Κατασκευή παλινδρομικών συμπιεστών μετατόπισης	Όχι
			28.13.27	Κατασκευή περιστροφικών συμπιεστών μετατόπισης, μονοαξονικών ή πολυαξονικών	Όχι
			28.13.28	Κατασκευή άλλων συμπιεστών	Όχι
		28.13.3		Κατασκευή μερών αντλιών και συμπιεστών	Όχι
			28.13.31	Κατασκευή μερών αντλιών· μερών ανυψωτών υγρών	Όχι
			28.13.32	Κατασκευή μερών αεραντλιών ή αντλιών κενού, αεροσυμπιεστών ή αεριοσυμπιεστών, ανεμιστήρων, απορροφητήρων	Όχι
		28.13.9		Εργασίες υπερβολαβίας στο πλαίσιο της διαδικασίας κατασκευής άλλων αντλιών και συμπιεστών	Όχι
			28.13.99	Εργασίες υπερβολαβίας στο πλαίσιο της διαδικασίας κατασκευής άλλων αντλιών και συμπιεστών	Όχι
	28.14			Κατασκευή άλλων ειδών κρουνοποιίας και βαλβίδων	Όχι
		28.14.1		Κατασκευή στροφίγγων, κανουλών, βαλβίδων (δικλείδων) και παρόμοιων συσκευών για σωληνώσεις, λέβητες, βυτία, βαρέλια ή παρόμοια δοχεία	Όχι

Εξωστρεφής Επιχειρηματικότητα στη Δυτική Μακεδονία

			28.14.11		Κατασκευή βαλβίδων (δικλείδων) μείωσης της πίεσης, δικλείδων ελέγχου, ρυθμιστικών και ασφαλιστικών δικλείδων	Όχι
			28.14.12		Κατασκευή στροφίγγων, κανουλών, βαλβίδων (δικλείδων) για νεροχύτες, νιπτήρες, μπιντέδες, καζανάκια, μπανιέρες και παρόμοια είδη· βαλβίδων (δικλείδων) σωμάτων καλοριφέρ κεντρικής θέρμανσης	Όχι
			28.14.13		Κατασκευή βαλβίδων (δικλείδων) ελέγχου λειτουργίας, δικλείδων εισόδου, σφαιρικών και άλλων δικλείδων	Όχι
		28.14.2			Κατασκευή μερών στροφίγγων και βαλβίδων (δικλείδων) και παρόμοιων ειδών	Όχι
			28.14.20		Κατασκευή μερών στροφίγγων και βαλβίδων (δικλείδων) και παρόμοιων ειδών	Όχι
		28.14.9			Εργασίες υπερβολαβίας στο πλαίσιο της διαδικασίας κατασκευής άλλων στροφίγγων και βαλβίδων (δικλείδων)	Όχι
			28.14.99		Εργασίες υπερβολαβίας στο πλαίσιο της διαδικασίας κατασκευής άλλων στροφίγγων και βαλβίδων (δικλείδων)	Όχι
	28.15				Κατασκευή τριβέων, οδοντωτών μηχανισμών μετάδοσης κίνησης, στοιχείων οδοντωτών τροχών και μετάδοσης κίνησης	Όχι
		28.15.1			Κατασκευή σφαιρικών και κυλινδρικών εδράνων κύλισης (ρουλεμάν - τριβέων)	Όχι
			28.15.10		Κατασκευή σφαιρικών και κυλινδρικών εδράνων κύλισης (ρουλεμάν - τριβέων)	Όχι
		28.15.2			Κατασκευή άλλων εδράνων κύλισης (τριβέων), οδοντωτών μηχανισμών μετάδοσης της κίνησης (γρاناζιών), στοιχείων οδοντωτών τροχών και μηχανισμών μετάδοσης της κίνησης	Όχι
			28.15.21		Κατασκευή αρθρωτών αλυσίδων, από σίδηρο ή χάλυβα	Όχι
			28.15.22		Κατασκευή αξόνων μετάδοσης της κίνησης (συμπεριλαμβάνονται οι εκκεντροφόροι και οι στροφαλοφόροι άξονες) και στροφάλων (μανιβέλων)	Όχι
			28.15.23		Κατασκευή περικαλυμμάτων εδράνων και χιτωνίων τριβέων	Όχι
			28.15.24		Κατασκευή οδοντωτών τροχών και συστημάτων οδοντωτών τροχών· ένσφαιρων ή κυλινδρικών κοχλιωτών αξόνων· κιβωτίων ταχυτήτων και άλλων διατάξεων αλλαγής ταχύτητας	Όχι
			28.15.25		Κατασκευή σφονδύλων και τροχαλιών (συμπεριλαμβάνονται τα σύσπαστα)	Όχι

Εξωστρεφής Επιχειρηματικότητα στη Δυτική Μακεδονία

			28.15.26		Κατασκευή συμπλεκτών και συζευκτών αξόνων (συμπεριλαμβάνονται οι καθολικές αρθρώσεις)	ΌΧΙ
		28.15.3			Κατασκευή μερών εδράνων κύλισης (τριβέων), στοιχείων οδοντωτών τροχών και μηχανισμών μετάδοσης της κίνησης	ΌΧΙ
			28.15.31		Κατασκευή σφαιρών, βελονών και κυλίνδρων· μερών ένσφαιρων τριβέων ή κυλινδροτριβέων	ΌΧΙ
			28.15.32		Κατασκευή μερών αρθρωτών αλυσίδων από σίδηρο ή χάλυβα	ΌΧΙ
			28.15.39		Κατασκευή μερών τριβέων και μηχανισμών μετάδοσης της κίνησης π.δ.κ.α.	ΌΧΙ
		28.15.9			Εργασίες υπερβολαβίας στο πλαίσιο της διαδικασίας κατασκευής τριβέων (ρουλεμάν), οδοντωτών μηχανισμών μετάδοσης της κίνησης (γρναζιών), στοιχείων οδοντωτών τροχών και μηχανισμών μετάδοσης της κίνησης	ΌΧΙ
			28.15.99		Εργασίες υπερβολαβίας στο πλαίσιο της διαδικασίας κατασκευής τριβέων (ρουλεμάν), οδοντωτών μηχανισμών μετάδοσης της κίνησης (γρναζιών), στοιχείων οδοντωτών τροχών και μηχανισμών μετάδοσης της κίνησης	ΌΧΙ
28.2					Κατασκευή άλλων μηχανημάτων γενικής χρήσης	ΌΧΙ
	28.21				Κατασκευή φούρνων, κλιβάνων και καυστήρων	ΌΧΙ
		28.21.1			Κατασκευή φούρνων και καυστήρων και μερών τους	ΌΧΙ
			28.21.11		Κατασκευή καυστήρων· μηχανικών θερμαστών και εσχαρών· μηχανικών διατάξεων για την απομάκρυνση της στάχτης και παρόμοιων συσκευών	ΌΧΙ
			28.21.12		Κατασκευή βιομηχανικών και εργαστηριακών κλιβάνων και φούρνων, μη ηλεκτρικών, περιλαμβανομένων και των αποτεφρωτήρων, αλλά εξαιρουμένων των φούρνων αρτοποιίας	ΌΧΙ
			28.21.13		Κατασκευή βιομηχανικών ή εργαστηριακών ηλεκτρικών κλιβάνων και φούρνων· επαγωγικού ή διηλεκτρικού θερμικού εξοπλισμού	ΌΧΙ
			28.21.14		Κατασκευή μερών καυστήρων, κλιβάνων και φούρνων	ΌΧΙ
		28.21.9			Εργασίες υπερβολαβίας στο πλαίσιο της διαδικασίας κατασκευής φούρνων, κλιβάνων και καυστήρων	ΌΧΙ
			28.21.99		Εργασίες υπερβολαβίας στο πλαίσιο της διαδικασίας κατασκευής φούρνων, κλιβάνων και καυστήρων	ΌΧΙ
	28.22				Κατασκευή εξοπλισμού ανύψωσης και διακίνησης φορτίων	ΌΧΙ

Εξωστρεφής Επιχειρηματικότητα στη Δυτική Μακεδονία

		28.22.1			Κατασκευή εξοπλισμού ανύψωσης και διακίνησης φορτίων και μερών του	Όχι
			28.22.11		Κατασκευή πολύσπαστων και βαρούλκων π.δ.κ.α.	Όχι
			28.22.12		Κατασκευή μηχανών ανέλκυσης στο στόμιο του φρέατος· βιντσιών ειδικά σχεδιασμένων για υπόγεια χρήση· άλλων βιντσιών· εργατών (μποτζεργατών)	Όχι
			28.22.13		Κατασκευή γρύλων· βαρούλκων που χρησιμοποιούνται για ανύψωση οχημάτων	Όχι
			28.22.14		Κατασκευή φορτωτήρων· γερανών· κινητών ανυψωτικών πλαισίων, γερανογεφυρών και γερανοφόρων οχημάτων κατασκευών	Όχι
			28.22.15		Κατασκευή περονοφόρων ανυψωτικών οχημάτων, άλλων οχημάτων κατασκευών· ελκυστήρων των τύπων που χρησιμοποιούνται σε αποβάθρες σιδηροδρομικών σταθμών	Όχι
			28.22.16		Κατασκευή ανελκυστήρων, καθοφόρων βαρούλκων, κυλιόμενων σκαλών και κυλιόμενων διαδρόμων	Όχι
				28.22.16.01	Κατασκευή ανελκυστήρων	Όχι
			28.22.17		Κατασκευή ανυψωτήρων και ιμάντων μεταφοράς συνεχούς λειτουργίας, που λειτουργούν με πεπιεσμένο αέρα, για προϊόντα ή υλικά	Όχι
			28.22.18		Κατασκευή άλλων μηχανημάτων ανύψωσης, μετακίνησης, φόρτωσης ή εκφόρτωσης	Όχι
			28.22.19		Κατασκευή μερών εξοπλισμού ανύψωσης και διακίνησης φορτίων	Όχι
				28.22.19.01	Κατασκευή εξαρτημάτων ανελκυστήρων (διακοπών ανόδου - καθόδου κλπ)	Όχι
		28.22.2			Κατασκευή κάδων, φτυαριών, αρπάγων και λαβών για γεραμούς, εκσκαφείς και παρόμοια μηχανήματα	Όχι
			28.22.20		Κατασκευή κάδων, φτυαριών, αρπάγων και λαβών για γεραμούς, εκσκαφείς και παρόμοια μηχανήματα	Όχι
		28.22.9			Εργασίες υπεργολαβίας στο πλαίσιο κατασκευής εξοπλισμού ανύψωσης και διακίνησης φορτίων	Όχι
			28.22.99		Εργασίες υπεργολαβίας στο πλαίσιο κατασκευής εξοπλισμού ανύψωσης και διακίνησης φορτίων	Όχι
	28.23				Κατασκευή μηχανών και εξοπλισμού γραφείου (εκτός ηλεκτρονικών υπολογιστών και περιφερειακού εξοπλισμού)	Όχι

Εξωστρεφής Επιχειρηματικότητα στη Δυτική Μακεδονία

		28.23.1		Κατασκευή γραφομηχανών, μηχανών επεξεργασίας κειμένου και αριθμομηχανών	Όχι
			28.23.11	Κατασκευή αυτόματων γραφομηχανών και μηχανών επεξεργασίας κειμένου	Όχι
			28.23.12	Κατασκευή άλλων γραφομηχανών	Όχι
			28.23.13	Κατασκευή λογιστικών μηχανών, ταμιακών μηχανών, μηχανών αποτύπωσης ταχυδρομικών τελών, μηχανών έκδοσης εισιτηρίων και παρόμοιων μηχανών που φέρουν υπολογιστική διάταξη	Όχι
		28.23.2		Κατασκευή μηχανών γραφείου και μερών τους	Όχι
			28.23.21	Κατασκευή φωτοαντιγραφικών συσκευών με οπτικό σύστημα ή με επαφή και θερμοαντιγραφικών συσκευών	Όχι
			28.23.22	Κατασκευή εκτυπωτικών μηχανημάτων offset, γραφείου, που τροφοδοτούνται με φύλλα χαρτιού	Όχι
			28.23.23	Κατασκευή άλλων μηχανών γραφείου	Όχι
			28.23.24	Κατασκευή μερών και εξαρτημάτων γραφομηχανών και αριθμομηχανών	Όχι
			28.23.25	Κατασκευή μερών και εξαρτημάτων άλλων μηχανών γραφείου	Όχι
			28.23.26	Κατασκευή μερών και εξαρτημάτων φωτοαντιγραφικών συσκευών	Όχι
		28.23.9		Υπηρεσίες κατασκευής μηχανών γραφείου και λογιστικών μηχανών· εργασίες υπεργολαβίας στο πλαίσιο της διαδικασίας κατασκευής μηχανών και εξοπλισμού γραφείου (εκτός ηλεκτρονικών υπολογιστών και περιφερειακού εξοπλισμού)	Όχι
			28.23.91	Υπηρεσίες κατασκευής μηχανών γραφείου και λογιστικών μηχανών (εκτός ηλεκτρονικών υπολογιστών και περιφερειακού εξοπλισμού)	Όχι
			28.23.99	Εργασίες υπεργολαβίας στο πλαίσιο της διαδικασίας κατασκευής μηχανών και εξοπλισμού γραφείου (εκτός ηλεκτρονικών υπολογιστών και περιφερειακού εξοπλισμού)	Όχι
	28.24			Κατασκευή ηλεκτροκίνητων εργαλείων χειρός	Όχι
		28.24.1		Κατασκευή ηλεκτρομηχανικών εργαλείων χειρός· άλλων φορητών ηλεκτροκίνητων εργαλείων χειρωνακτικού χειρισμού	Όχι
			28.24.11	Κατασκευή ηλεκτρομηχανικών εργαλείων χειρός, με ενσωματωμένο ηλεκτρικό κινητήρα	Όχι
			28.24.12	Κατασκευή άλλων φορητών ηλεκτροκίνητων εργαλείων χειρωνακτικού χειρισμού	Όχι

Εξωστρεφής Επιχειρηματικότητα στη Δυτική Μακεδονία

		28.24.2		Κατασκευή μερών ηλεκτροκίνητων εργαλείων χειρός	Όχι
			28.24.21	Κατασκευή μερών ηλεκτρομηχανικών εργαλείων χειρός, με ενσωματωμένο ηλεκτρικό κινητήρα	Όχι
			28.24.22	Κατασκευή μερών άλλων φορητών ηλεκτροκίνητων εργαλείων χειρωνακτικού χειρισμού	Όχι
		28.24.9		Εργασίες υπεργολαβίας στο πλαίσιο της διαδικασίας κατασκευής ηλεκτροκίνητων εργαλείων χειρός	Όχι
			28.24.99	Εργασίες υπεργολαβίας στο πλαίσιο της διαδικασίας κατασκευής ηλεκτροκίνητων εργαλείων χειρός	Όχι
	28.25			Κατασκευή ψυκτικού και κλιματιστικού εξοπλισμού μη οικιακής χρήσης	Όχι
		28.25.1		Κατασκευή εναλλακτών θερμότητας, μη οικιακών συσκευών κλιματισμού, ψύξης και κατάψυξης	Όχι
			28.25.11	Κατασκευή μονάδων εναλλαγής θερμότητας και μηχανημάτων υγραποίησης αέρα ή αερίων	Όχι
			28.25.12	Κατασκευή κλιματιστικών μηχανημάτων	Όχι
			28.25.13	Κατασκευή εξοπλισμού ψύξης και κατάψυξης και αντλιών θερμότητας, εκτός των συσκευών οικιακού τύπου	Όχι
			28.25.13.01	Κατασκευή ψυκτικών προθηκών (βιτρινών-ψυγείων)	Όχι
			28.25.14	Κατασκευή μηχανημάτων και συσκευών διήθησης ή καθαρισμού αερίων π.δ.κ.α.	Όχι
		28.25.2		Κατασκευή ανεμιστήρων, εκτός των επιτραπέζιων ανεμιστήρων, των ανεμιστήρων δαπέδου, τοίχου, παραθύρου, οροφής ή στέγης	Όχι
			28.25.20	Κατασκευή ανεμιστήρων, εκτός των επιτραπέζιων ανεμιστήρων, των ανεμιστήρων δαπέδου, τοίχου, παραθύρου, οροφής ή στέγης	Όχι
		28.25.3		Κατασκευή μερών εξοπλισμού ψύξης και κατάψυξης και αντλιών θερμότητας	Όχι
			28.25.30	Κατασκευή μερών εξοπλισμού ψύξης και κατάψυξης και αντλιών θερμότητας	Όχι
		28.25.9		Εργασίες υπεργολαβίας στο πλαίσιο της διαδικασίας κατασκευής ψυκτικού και κλιματιστικού εξοπλισμού μη οικιακής χρήσης	Όχι
			28.25.99	Εργασίες υπεργολαβίας στο πλαίσιο της διαδικασίας κατασκευής ψυκτικού και κλιματιστικού εξοπλισμού μη οικιακής χρήσης	Όχι
	28.29			Κατασκευή άλλων μηχανημάτων γενικής χρήσης π.δ.κ.α.	Όχι

Εξωστρεφής Επιχειρηματικότητα στη Δυτική Μακεδονία

		28.29.1			Κατασκευή αεριογεννητριών, συσκευών απόσταξης και διήθησης	ΌΧΙ
			28.29.11		Κατασκευή αεριογεννητριών αερίου ή νερού· αεριογεννητριών ακετυλένιου και παρόμοιων αεριογεννητριών· εξοπλισμού απόσταξης ή διύλισης	ΌΧΙ
			28.29.12		Κατασκευή μηχανημάτων και συσκευών διήθησης ή καθαρισμού, για υγρά	ΌΧΙ
				28.29.12.01	Κατασκευή φίλτρων και διατάξεων καθαρισμού νερού	ΌΧΙ
			28.29.13		Κατασκευή φίλτρων λαδιού, φίλτρων βενζίνης και φίλτρων εισαγωγής αέρα για κινητήρες εσωτερικής καύσης	ΌΧΙ
		28.29.2			Κατασκευή μηχανημάτων καθαρισμού, γεμίματος, συσκευασίας ή περιτυλίγματος φιαλών ή άλλων δοχείων· πυροσβεστήρων, ψεκαστήρων, μηχανών ατμοβολής ή αμμοβολής· παρεμβυσμάτων (τσιμουχών)	ΌΧΙ
			28.29.21		Κατασκευή μηχανημάτων καθαρισμού, γεμίματος, συσκευασίας ή περιτυλίγματος φιαλών ή άλλων δοχείων	ΌΧΙ
			28.29.22		Κατασκευή πυροσβεστήρων, ψεκαστήρων, μηχανών ατμοβολής ή αμμοβολής και παρόμοιων μηχανικών συσκευών, εκτός αυτών που χρησιμοποιούνται στη γεωργία	ΌΧΙ
				28.29.22.01	Κατασκευή πυροσβεστήρων	ΌΧΙ
			28.29.23		Κατασκευή παρεμβυσμάτων (τσιμουχών) από μεταλλικά φύλλα· μηχανικών στεγανοποιήσεων	ΌΧΙ
		28.29.3			Κατασκευή βιομηχανικών, οικιακών και άλλων μηχανημάτων ζύγισης και μέτρησης	ΌΧΙ
			28.29.31		Κατασκευή μηχανημάτων ζύγισης για βιομηχανικούς σκοπούς· συσκευών για διαρκή ζύγιση προϊόντων στους μάντες μεταφοράς· σταθερών συσκευών ζύγισης και συσκευών εκφόρτωσης προκαθορισμένου βάρους	ΌΧΙ
			28.29.32		Κατασκευή ατομικών και οικιακών μηχανημάτων και συσκευών ζύγισης	ΌΧΙ
			28.29.39		Κατασκευή άλλων μηχανημάτων ζύγισης και μέτρησης	ΌΧΙ
		28.29.4			Κατασκευή φυγοκεντρικών μηχανών, στιλβωτικών κυλίνδρων (μαγγάνων) και αυτόματων πωλητών	ΌΧΙ
			28.29.41		Κατασκευή φυγοκεντρικών μηχανών π.δ.κ.α.	ΌΧΙ

Εξωστρεφής Επιχειρηματικότητα στη Δυτική Μακεδονία

			28.29.42	Κατασκευή στιλβωτικών κυλίνδρων ή άλλων μηχανών κυλινδρικής τυποποίησης, εκτός όσων προορίζονται για μέταλλο ή γυαλί	Όχι
			28.29.43	Κατασκευή αυτόματων μηχανών πώλησης προϊόντων	Όχι
	28.29.5			Κατασκευή πλυντηρίων πιάτων, επαγγελματικού τύπου	Όχι
			28.29.50	Κατασκευή πλυντηρίων πιάτων, επαγγελματικού τύπου	Όχι
	28.29.6			Κατασκευή μηχανημάτων π.δ.κ.α. για την επεξεργασία υλικών με μέθοδο που συνεπάγεται μεταβολή της θερμοκρασίας	Όχι
			28.29.60	Κατασκευή μηχανημάτων π.δ.κ.α. για την επεξεργασία υλικών με μέθοδο που συνεπάγεται μεταβολή της θερμοκρασίας	Όχι
	28.29.7			Κατασκευή μη ηλεκτρικών μηχανημάτων και συσκευών για μαλακή συγκόλληση, σκληρή συγκόλληση ή θερμοσυγκόλληση μηχανημάτων και συσκευών που λειτουργούν με αέριο για την επιφανειακή σκλήρυνση (βάψιμο)	Όχι
			28.29.70	Κατασκευή μη ηλεκτρικών μηχανημάτων και συσκευών για μαλακή συγκόλληση, σκληρή συγκόλληση ή θερμοσυγκόλληση μηχανημάτων και συσκευών που λειτουργούν με αέριο για την επιφανειακή σκλήρυνση (βάψιμο)	Όχι
	28.29.8			Κατασκευή μερών άλλων μηχανημάτων γενικής χρήσης π.δ.κ.α.	Όχι
			28.29.81	Κατασκευή μερών αεριογεννητριών αερίου ή νερού	Όχι
			28.29.82	Κατασκευή μερών φυγοκεντρικών μηχανών· μερών μηχανημάτων και συσκευών διήθησης ή καθαρισμού για υγρά ή αέρια	Όχι
			28.29.83	Κατασκευή μερών στιλβωτικών κυλίνδρων ή άλλων μηχανών έλασης· μερών μηχανημάτων ψεκασμού· σταθμών για μηχανές ζύγισης	Όχι
			28.29.84	Κατασκευή μερών μηχανημάτων που δεν περιέχουν ηλεκτρικές συνδέσεις π.δ.κ.α.	Όχι
			28.29.85	Κατασκευή μερών πλυντηρίων πιάτων και μηχανών καθαρίσματος, γεμίσματος, συσκευασίας και περιτυλίξεως	Όχι
			28.29.86	Κατασκευή μερών μη ηλεκτρικών μηχανημάτων και συσκευών για μαλακή συγκόλληση, σκληρή συγκόλληση ή θερμοσυγκόλληση μηχανημάτων και συσκευών που λειτουργούν με αέριο για την επιφανειακή σκλήρυνση (βάψιμο)	Όχι
	28.29.9			Εργασίες υπερβολαβίας στο πλαίσιο της διαδικασίας κατασκευής άλλων μηχανημάτων γενικής χρήσης π.δ.κ.α.	Όχι

Εξωστρεφής Επιχειρηματικότητα στη Δυτική Μακεδονία

			28.29.99	Εργασίες υπερβολαβίας στο πλαίσιο της διαδικασίας κατασκευής άλλων μηχανημάτων γενικής χρήσης π.δ.κ.α.	Όχι
28.3				Κατασκευή γεωργικών και δασοκομικών μηχανημάτων	Όχι
	28.30			Κατασκευή γεωργικών και δασοκομικών μηχανημάτων	Όχι
		28.30.1		Κατασκευή μονοαξονικών χειροδηγούμενων ελκυστήρων	Όχι
			28.30.10	Κατασκευή μονοαξονικών χειροδηγούμενων ελκυστήρων	Όχι
		28.30.2		Κατασκευή άλλων γεωργικών ελκυστήρων	Όχι
			28.30.21	Κατασκευή ελκυστήρων, ισχύος <= 37 kW	Όχι
			28.30.22	Κατασκευή ελκυστήρων, ισχύος > 37 kW αλλά <= 59 kW	Όχι
			28.30.23	Κατασκευή ελκυστήρων, ισχύος > 59 kW	Όχι
		28.30.3		Κατασκευή μηχανημάτων εδάφους	Όχι
			28.30.31	Κατασκευή αρότρων	Όχι
			28.30.32	Κατασκευή σβαρνών, αναμοχλευτήρων, καλλιεργητικών μηχανών, σκαλιστηριών και τσαπών	Όχι
			28.30.33	Κατασκευή μηχανημάτων σποράς, φύτευσης και μεταφύτευσης	Όχι
			28.30.34	Κατασκευή διασκορπιστών κοπριάς και διανομέων λιπασμάτων	Όχι
			28.30.39	Κατασκευή άλλων μηχανημάτων εδάφους	Όχι
		28.30.4		Κατασκευή χορτοκοπτικών μηχανών για χλοοτάπητες, πάρκα ή αθλητικά γήπεδα	Όχι
			28.30.40	Κατασκευή χορτοκοπτικών μηχανών για χλοοτάπητες, πάρκα ή αθλητικά γήπεδα	Όχι
		28.30.5		Κατασκευή θεριστικών μηχανημάτων	Όχι
			28.30.51	Κατασκευή χορτοκοπτικών μηχανών (συμπεριλαμβάνονται οι ράβδοι κοπής για συναρμολόγηση σε ελκυστήρες) π.δ.κ.α.	Όχι
			28.30.52	Κατασκευή μηχανημάτων κοπής και ξήρανσης σανού	Όχι
			28.30.53	Κατασκευή μηχανών δεματισμού άχυρου ή χορτονομής (συμπεριλαμβάνονται οι συλλεκτικές-συμπιεστικές μηχανές)	Όχι
			28.30.54	Κατασκευή θεριστικών μηχανημάτων ριζών ή βολβών	Όχι
			28.30.59	Κατασκευή θεριστικών και αλωνιστικών μηχανημάτων π.δ.κ.α.	Όχι

Εξωστρεφής Επιχειρηματικότητα στη Δυτική Μακεδονία

		28.30.6		Κατασκευή μηχανημάτων για εκτόξευση, διασπορά ή ψεκάσμο υγρών ή κονιοποιημένων προϊόντων για τη γεωργία ή την κηπουρική	ΌΧΙ
			28.30.60	Κατασκευή μηχανημάτων για εκτόξευση, διασπορά ή ψεκάσμο υγρών ή κονιοποιημένων προϊόντων για τη γεωργία ή την κηπουρική	ΌΧΙ
		28.30.7		Κατασκευή ρυμουλκούμενων ή ημιρυμουλκούμενων οχημάτων που διαθέτουν συστήματα φόρτωσης ή εκφόρτωσης, για γεωργικούς σκοπούς	ΌΧΙ
			28.30.70	Κατασκευή ρυμουλκούμενων ή ημιρυμουλκούμενων οχημάτων που διαθέτουν συστήματα φόρτωσης ή εκφόρτωσης, για γεωργικούς σκοπούς	ΌΧΙ
		28.30.8		Κατασκευή άλλων αγροτικών μηχανημάτων	ΌΧΙ
			28.30.81	Κατασκευή μηχανών για τον καθαρισμό, τη διαλογή ή τη διαβάθμιση αβγών, φρούτων ή άλλων γεωργικών προϊόντων, εκτός σπόρων, σιτηρών ή αποξηραμένων οσπριωδών λαχανικών	ΌΧΙ
			28.30.82	Κατασκευή αρμεκτικών μηχανών	ΌΧΙ
			28.30.83	Κατασκευή μηχανημάτων για την παρασκευή ζωοτροφών	ΌΧΙ
			28.30.84	Κατασκευή επωαστήρων και αναθρεφτήρων πουλερικών	ΌΧΙ
			28.30.85	Κατασκευή πτηνοτροφικών μηχανημάτων	ΌΧΙ
			28.30.86	Κατασκευή γεωργικών, κηπευτικών, δασοκομικών, πτηνοτροφικών ή μελισσοκομικών μηχανημάτων π.δ.κ.α.	ΌΧΙ
		28.30.9		Κατασκευή μερών αγροτικών μηχανημάτων και εξοπλισμού· εργασίες υπεργολαβίας στο πλαίσιο της διαδικασίας κατασκευής γεωργικών και δασοκομικών μηχανημάτων	ΌΧΙ
			28.30.91	Κατασκευή μερών θεριστικών και αλωνιστικών μηχανημάτων π.δ.κ.α.	ΌΧΙ
			28.30.92	Κατασκευή μερών μηχανημάτων εδάφους	ΌΧΙ
			28.30.93	Κατασκευή μερών άλλων αγροτικών μηχανημάτων	ΌΧΙ
			28.30.94	Κατασκευή μερών αρμεκτικών μηχανών και γαλακτοκομικών μηχανημάτων π.δ.κ.α.	ΌΧΙ
			28.30.99	Εργασίες υπεργολαβίας στο πλαίσιο της διαδικασίας κατασκευής γεωργικών και δασοκομικών μηχανημάτων	ΌΧΙ

Εξωστρεφής Επιχειρηματικότητα στη Δυτική Μακεδονία

28.4				Κατασκευή μηχανημάτων μορφοποίησης μετάλλου και εργαλειομηχανών	ΝΑΙ
	28.41			Κατασκευή μηχανημάτων μορφοποίησης μετάλλου	ΝΑΙ
		28.41.1		Κατασκευή εργαλειομηχανών για κατεργασία μετάλλου με λέιζερ και παρόμοιο τρόπο· μηχανουργείων για κατεργασία μετάλλου και παρόμοιων ειδών	ΝΑΙ
			28.41.11	Κατασκευή εργαλειομηχανών για κατεργασία μετάλλου με αφαίρεση ύλης, με λέιζερ, με υπέρηχους και παρόμοιες μεθόδους	ΝΑΙ
			28.41.12	Κατασκευή μηχανουργείων, μηχανών σταθερής θέσης και μηχανών πολλαπλών θέσεων, για την κατεργασία μετάλλου	ΝΑΙ
		28.41.2		Κατασκευή τόνων, τρυπανιών και φρεζών για την κατεργασία μετάλλου	ΝΑΙ
			28.41.21	Κατασκευή τόνων για αφαίρεση μετάλλου	ΝΑΙ
			28.41.22	Κατασκευή εργαλειομηχανών για τη διάτρηση, τη διάνοιξη σπών ή τη λειοτρίβηση μετάλλων· εργαλειομηχανών για την κατασκευή εξωτερικών και εσωτερικών σπειρωμάτων σε μέταλλα, π.δ.κ.α.	ΝΑΙ
			28.41.23	Κατασκευή εργαλειομηχανών για εξομάλυνση επιφανειών, για ακόνισμα, τρόχισμα ή άλλες εργασίες τελειώματος σε μέταλλα	ΝΑΙ
			28.41.24	Κατασκευή εργαλειομηχανών για πλάνισμα, πριόνισμα, κοπή ή άλλες εργασίες κοπής σε μέταλλα	ΝΑΙ
		28.41.3		Κατασκευή άλλων εργαλειομηχανών για την κατεργασία μετάλλου	ΝΑΙ
			28.41.31	Κατασκευή μηχανών κάμψης, αναδίπλωσης και ευθυγράμμισης μετάλλου	ΝΑΙ
			28.41.32	Κατασκευή μηχανών διάτμησης, διατμητικής διάτρησης και μερικής διάτμησης μετάλλου	ΝΑΙ
			28.41.33	Κατασκευή μηχανών και σφυριών για σφυρηλασία ή ανισόπαχη τύπωση· υδραυλικών πρεσών και πρεσών για την κατεργασία μετάλλου π.δ.κ.α.	ΝΑΙ
			28.41.34	Κατασκευή εργαλειομηχανών π.δ.κ.α. για την κατεργασία μετάλλου, επιτηγμένων μεταλλικών καρβιδίων ή κεραμομεταλλουργικών ενώσεων, χωρίς αφαίρεση υλικού	ΝΑΙ
		28.41.4		Κατασκευή μερών και εξαρτημάτων για εργαλειομηχανές κατεργασίας μετάλλων	ΝΑΙ
			28.41.40	Κατασκευή μερών και εξαρτημάτων για εργαλειομηχανές κατεργασίας μετάλλων	ΝΑΙ

Εξωστρεφής Επιχειρηματικότητα στη Δυτική Μακεδονία

		28.41.9		Εργασίες υπερβολαβίας στο πλαίσιο της διαδικασίας κατασκευής μηχανημάτων μορφοποίησης μετάλλου	ΝΑΙ
			28.41.99	Εργασίες υπερβολαβίας στο πλαίσιο της διαδικασίας κατασκευής μηχανημάτων μορφοποίησης μετάλλου	ΝΑΙ
28.49				Κατασκευή άλλων εργαλειομηχανών	ΝΑΙ
		28.49.1		Κατασκευή εργαλειομηχανών για την κατεργασία λίθων, ξύλου και παρόμοιων σκληρών υλικών	ΝΑΙ
			28.49.11	Κατασκευή εργαλειομηχανών για την κατεργασία λίθων, κεραμικών υλικών, σκυροδέματος ή παρόμοιων ορυκτών υλικών ή για την ψυχρή κατεργασία του γυαλιού	ΝΑΙ
			28.49.12	Κατασκευή εργαλειομηχανών για την κατεργασία ξύλου, φελλού, κόκαλου, σκληρού ελαστικού, σκληρού πλαστικού ή παρόμοιων σκληρών υλικών· μηχανημάτων γαλβανοπλαστικής	ΝΑΙ
		28.49.2		Κατασκευή εργαλειοφορέων	ΝΑΙ
			28.49.21	Κατασκευή εργαλειοφορέων και κεφαλών ελικοτομής αυτόματου ανοίγματος, για εργαλειομηχανές	ΝΑΙ
			28.49.22	Κατασκευή διατάξεων στερέωσης των προς επεξεργασία τεμαχίων για εργαλειομηχανές	ΝΑΙ
			28.49.23	Κατασκευή κεφαλών διαίρεσης και άλλων ειδικών προσαρτημάτων για εργαλειομηχανές	ΝΑΙ
			28.49.24	Κατασκευή μερών και εξαρτημάτων για εργαλειομηχανές κατεργασίας ξύλου, φελλού, σκληρού ελαστικού και παρόμοιων σκληρών υλικών	ΝΑΙ
		28.49.9		Εργασίες υπερβολαβίας στο πλαίσιο της διαδικασίας κατασκευής άλλων εργαλειομηχανών	ΝΑΙ
			28.49.99	Εργασίες υπερβολαβίας στο πλαίσιο της διαδικασίας κατασκευής άλλων εργαλειομηχανών	ΝΑΙ
28.91				Κατασκευή μηχανημάτων για τη μεταλλουργία	ΝΑΙ
		28.91.1		Κατασκευή μεταλλουργικών μηχανημάτων και μερών τους	ΝΑΙ
			28.91.11	Κατασκευή μετατροπέων (μεταλακτών), χοανών χυτηρίων, μητρών χελωνών και μηχανών χύτευσης· ελαστρων μετάλλων	ΝΑΙ
			28.91.12	Κατασκευή μερών μεταλλουργικών μηχανών· μερών ελαστρων μετάλλων	ΝΑΙ
		28.91.9		Εργασίες υπερβολαβίας στο πλαίσιο της διαδικασίας κατασκευής μεταλλουργικών μηχανημάτων	ΝΑΙ

Εξωστρεφής Επιχειρηματικότητα στη Δυτική Μακεδονία

			28.91.99	Εργασίες υπερβολαβίας στο πλαίσιο της διαδικασίας κατασκευής μεταλλουργικών μηχανημάτων	ΝΑΙ
	28.92			Κατασκευή μηχανημάτων για τα ορυχεία, τα λατομεία και τις δομικές κατασκευές	ΝΑΙ
		28.92.1		Κατασκευή μηχανημάτων ορυχείων	ΝΑΙ
			28.92.11	Κατασκευή ανυψωτήρων και ιμάντων μεταφοράς συνεχούς λειτουργίας, για υπόγεια χρήση	ΝΑΙ
			28.92.12	Κατασκευή μηχανημάτων κοπής άνθρακα ή βράχων και μηχανημάτων διάνοιξης σηράγγων· άλλων μηχανημάτων γεώτρησης και διάνοιξης φρεάτων	ΝΑΙ
		28.92.2		Κατασκευή άλλων αυτοκινούμενων μηχανημάτων μετακίνησης, ισοπέδωσης, εξομάλυνσης, απόξεσης, εκσκαφής, συμπίεσης, σύνθλιψης ή εξόρυξης για γαίες, ορυκτά ή μεταλλεύματα (συμπεριλαμβανομένων των μπουλντόζων, των μηχανικών φτυαριών και των οδοστρωτήρων)	ΝΑΙ
			28.92.21	Κατασκευή αυτοκινούμενων μπουλντόζων και πλάγιων μπουλντόζων	ΝΑΙ
			28.92.22	Κατασκευή αυτοκινούμενων ισοπεδωτήρων και ομαλυντήρων	ΝΑΙ
			28.92.23	Κατασκευή αυτοκινούμενων αποξεστών	ΝΑΙ
			28.92.24	Κατασκευή αυτοκινούμενων συμπιεστήρων και οδοστρωτήρων	ΝΑΙ
			28.92.25	Κατασκευή αυτοκινούμενων πτυοφόρων φορτωτών πρόσθιας φόρτωσης	ΝΑΙ
			28.92.26	Κατασκευή αυτοκινούμενων μηχανικών φτυαριών, εκσκαφών και πτυοφόρων φορτωτών, στα οποία η υπερκατασκευή μπορεί να κάνει στροφή 360°, εκτός των πτυοφόρων φορτωτών πρόσθιας φόρτωσης	ΝΑΙ
			28.92.27	Κατασκευή άλλων αυτοκινούμενων μηχανικών φτυαριών, εκσκαφών και πτυοφόρων φορτωτών· άλλων αυτοκινούμενων μηχανημάτων ορυχείων	ΝΑΙ
			28.92.28	Κατασκευή μετωπικών και γωνιακών κοπτήρων μπουλντόζων	ΝΑΙ
			28.92.29	Κατασκευή ανατρεπόμενων οχημάτων, κατασκευασμένων για να χρησιμοποιούνται εκτός του οδικού δικτύου	ΝΑΙ
		28.92.3		Κατασκευή άλλων μηχανημάτων εκσκαφής	ΝΑΙ
			28.92.30	Κατασκευή άλλων μηχανημάτων εκσκαφής	ΝΑΙ

Εξωστρεφής Επιχειρηματικότητα στη Δυτική Μακεδονία

		28.92.4		Κατασκευή μηχανημάτων για διαλογή, άλεση, ανάμειξη και παρόμοια επεξεργασία γαιών, λίθων, μεταλλευμάτων και άλλων ορυκτών ουσιών	ΝΑΙ
			28.92.40	Κατασκευή μηχανημάτων για διαλογή, άλεση, ανάμειξη και παρόμοια επεξεργασία γαιών, λίθων, μεταλλευμάτων και άλλων ορυκτών ουσιών	ΝΑΙ
		28.92.5		Κατασκευή ελκυστήρων τοποθέτησης τροχαίου υλικού	ΝΑΙ
			28.92.50	Κατασκευή ελκυστήρων τοποθέτησης τροχαίου υλικού	ΝΑΙ
		28.92.6		Κατασκευή μερών μηχανημάτων ορυχείων, λατομείων και κατασκευών	ΝΑΙ
			28.92.61	Κατασκευή μερών μηχανημάτων γεώτρησης ή διάνοιξης φρεάτων ή εκσκαφής μερών γερανών	ΝΑΙ
			28.92.62	Κατασκευή μερών μηχανημάτων για διαλογή, άλεση ή άλλη επεξεργασία γαιών, λίθων και παρόμοιων υλικών	ΝΑΙ
		28.92.9		Εργασίες υπερβολαβίας στο πλαίσιο της διαδικασίας κατασκευής μηχανημάτων ορυχείων, λατομείων και κατασκευών	ΝΑΙ
			28.92.99	Εργασίες υπερβολαβίας στο πλαίσιο της διαδικασίας κατασκευής μηχανημάτων ορυχείων, λατομείων και κατασκευών	ΝΑΙ
			28.93.11	Κατασκευή μηχανημάτων αποκορύφωσης γάλακτος (κορυφολόγων)	ΝΑΙ
			28.93.12	Κατασκευή γαλακτοκομικών μηχανημάτων	ΝΑΙ
			28.93.13	Κατασκευή μηχανημάτων για την άλεση ή την κατεργασία δημητριακών ή οσπρίων π.δ.κ.α.	ΝΑΙ
			28.93.14	Κατασκευή μηχανημάτων που χρησιμοποιούνται στην παρασκευή κρασιού, μηλίτη, φρουτοχυμών και παρόμοιων ποτών	ΝΑΙ
			28.93.15	Κατασκευή μη ηλεκτρικών φούρνων αρτοποιίας μη οικιακού εξοπλισμού για μαγείρεμα ή ζέσταμα φαγητού	ΝΑΙ
			28.93.16	Κατασκευή ξηραντήρων γεωργικών προϊόντων	ΝΑΙ
			28.93.17	Κατασκευή μηχανημάτων π.δ.κ.α. για τη βιομηχανική προετοιμασία ή παρασκευή τροφίμων ή ποτών (συμπεριλαμβάνονται λίπη ή έλαια)	ΝΑΙ
		28.93.2		Κατασκευή μηχανών για τον καθαρισμό, τη διαλογή ή τη διαβάθμιση σπόρων σιτηρών ή αποξηραμένων οσπριωδών λαχανικών	ΝΑΙ
			28.93.20	Κατασκευή μηχανών για τον καθαρισμό, τη διαλογή ή τη διαβάθμιση σπόρων σιτηρών ή αποξηραμένων οσπριωδών λαχανικών	ΝΑΙ

Εξωστρεφής Επιχειρηματικότητα στη Δυτική Μακεδονία

			28.93.31		Κατασκευή μερών μηχανημάτων για την επεξεργασία ποτών	ΝΑΙ
			28.93.32		Κατασκευή μερών μηχανημάτων για την επεξεργασία τροφίμων	ΝΑΙ
			28.93.34		Κατασκευή μερών μηχανών για τον καθαρισμό, τη διαλογή ή τη διαβάθμιση σπόρων σιτηρών ή αποξηραμένων οσπριωδών λαχανικών	ΝΑΙ
		28.93.9			Εργασίες υπερβολαβίας στο πλαίσιο της διαδικασίας κατασκευής μηχανημάτων για την επεξεργασία τροφίμων, ποτών και καπνού	ΝΑΙ
			28.93.99		Εργασίες υπερβολαβίας στο πλαίσιο της διαδικασίας κατασκευής μηχανημάτων για την επεξεργασία τροφίμων, ποτών και καπνού	ΝΑΙ
	28.94				Κατασκευή μηχανημάτων για τη βιομηχανία κλωστοϋφαντουργικών προϊόντων, ενδυμάτων ή δερμάτινων ειδών	ΌΧΙ
		28.94.1			Κατασκευή μηχανημάτων για την προετοιμασία, κλώση, ύφανση και πλέξη κλωστοϋφαντουργικών προϊόντων	ΌΧΙ
			28.94.11		Κατασκευή μηχανημάτων διέλασης, επεκτατικής ολκής, τεξτουραρίσματος ή κοπής τεχνητών κλωστοϋφαντουργικών υλών· μηχανών για την προετοιμασία κλωστοϋφαντουργικών ινών	ΌΧΙ
			28.94.12		Κατασκευή μηχανών κλώσης κλωστοϋφαντουργικών προϊόντων· μηχανών διπλάσματος, στρίψης, περιέλιξης ή αναπήνισης (ξετυλιγιάσματος) κλωστοϋφαντουργικών προϊόντων	ΌΧΙ
			28.94.13		Κατασκευή υφαντικών μηχανών	ΌΧΙ
			28.94.14		Κατασκευή πλεκτομηχανών· ραπτοπλεκτομηχανών και παρόμοιων μηχανών· μηχανών κατασκευής θυσάνων	ΌΧΙ
			28.94.15		Κατασκευή βοηθητικών μηχανημάτων που χρησιμοποιούνται σε μηχανές επεξεργασίας κλωστοϋφαντουργικών προϊόντων· μηχανημάτων εκτύπωσης υφασμάτων	ΌΧΙ
				28.94.15.01	Κατασκευή μηχανημάτων εκτύπωσης υφασμάτων	ΌΧΙ
		28.94.2			Κατασκευή άλλων μηχανημάτων παραγωγής κλωστοϋφαντουργικών προϊόντων και ειδών ένδυσης (συμπεριλαμβάνονται οι ραπτομηχανές)	ΌΧΙ
			28.94.21		Κατασκευή μηχανημάτων για την πλύση, τον καθαρισμό, το στύψιμο, το σιδέρωμα, το πρεσάρισμα, τη βαφή, την αναπήνιση (ξετυλιγιάσματος) και παρόμοιες εργασίες υφαντουργικού νήματος και υφασμάτων· μηχανημάτων για το φινίρισμα του πιλήματος (τσόχας)	ΌΧΙ
			28.94.22		Κατασκευή επαγγελματικών πλυντηρίων ρούχων· μηχανών στεγνού καθαρισμού· στεγνωτηρίων με χωρητικότητα άνω των δέκα κιλών	ΌΧΙ

Εξωστρεφής Επιχειρηματικότητα στη Δυτική Μακεδονία

			28.94.23		Κατασκευή φυγοκεντρικών στεγνωτηρίων ρούχων	ΌΧΙ
			28.94.24		Κατασκευή ραπτομηχανών, εκτός των ραπτομηχανών για βιβλία και των οικιακών ραπτομηχανών	ΌΧΙ
		28.94.3			Κατασκευή μηχανημάτων για κατεργασία προβιών ή δερμάτων ή για την κατασκευή ή επισκευή υποδημάτων και άλλων ειδών	ΌΧΙ
			28.94.30		Κατασκευή μηχανημάτων για κατεργασία προβιών ή δερμάτων ή για την κατασκευή ή επισκευή υποδημάτων και άλλων ειδών	ΌΧΙ
		28.94.4			Κατασκευή ραπτομηχανών οικιακού τύπου	ΌΧΙ
			28.94.40		Κατασκευή ραπτομηχανών οικιακού τύπου	ΌΧΙ
		28.94.5			Κατασκευή μερών και εξαρτημάτων μηχανών ύφανσης και κλώσης και μηχανών για άλλη παραγωγή κλωστοϋφαντουργικών προϊόντων και ειδών ένδυσης και για την κατεργασία δερμάτων	ΌΧΙ
			28.94.51		Κατασκευή μερών και εξαρτημάτων μηχανών κλώσης και ύφανσης	ΌΧΙ
				28.94.51.01	Κατασκευή υφαντικών χτενιών αργαλειών	ΌΧΙ
			28.94.52		Κατασκευή μερών μηχανημάτων για άλλη παραγωγή κλωστοϋφαντουργικών προϊόντων και ειδών ένδυσης και για την κατεργασία δερμάτων	ΌΧΙ
		28.94.9			Εργασίες υπερβολαβίας στο πλαίσιο της διαδικασίας κατασκευής μηχανημάτων παραγωγής κλωστοϋφαντουργικών προϊόντων, ειδών ένδυσης και δερμάτινων ειδών	ΌΧΙ
			28.94.99		Εργασίες υπερβολαβίας στο πλαίσιο της διαδικασίας κατασκευής μηχανημάτων παραγωγής κλωστοϋφαντουργικών προϊόντων, ειδών ένδυσης και δερμάτινων ειδών	ΌΧΙ
	28.95				Κατασκευή μηχανημάτων για την παραγωγή χαρτιού και χαρτονιού	ΌΧΙ
		28.95.1			Κατασκευή μηχανημάτων παραγωγής χαρτιού και χαρτονιού και μερών τους	ΌΧΙ
			28.95.11		Κατασκευή μηχανημάτων παραγωγής χαρτιού και χαρτονιού, εκτός από τα μέρη τους	ΌΧΙ
			28.95.12		Κατασκευή μερών μηχανημάτων παραγωγής χαρτιού και χαρτονιού	ΌΧΙ
		28.95.9			Εργασίες υπερβολαβίας στο πλαίσιο της διαδικασίας κατασκευής μηχανημάτων παραγωγής χαρτιού και χαρτονιού	ΌΧΙ
			28.95.99		Εργασίες υπερβολαβίας στο πλαίσιο της διαδικασίας κατασκευής μηχανημάτων παραγωγής χαρτιού και χαρτονιού	ΌΧΙ

Εξωστρεφής Επιχειρηματικότητα στη Δυτική Μακεδονία

	28.96			Κατασκευή μηχανημάτων παραγωγής πλαστικών και ελαστικών ειδών	Όχι
		28.96.1		Κατασκευή μηχανημάτων π.δ.κ.α. για την κατεργασία πλαστικού και ελαστικού ή για την κατασκευή προϊόντων από αυτά τα υλικά	Όχι
			28.96.10	Κατασκευή μηχανημάτων π.δ.κ.α. για την κατεργασία πλαστικού και ελαστικού ή για την κατασκευή προϊόντων από αυτά τα υλικά	Όχι
		28.96.2		Κατασκευή μερών μηχανημάτων π.δ.κ.α. για την κατεργασία πλαστικού και ελαστικού ή για την κατασκευή προϊόντων από αυτά τα υλικά	Όχι
			28.96.20	Κατασκευή μερών μηχανημάτων π.δ.κ.α. για την κατεργασία πλαστικού και ελαστικού ή για την κατασκευή προϊόντων από αυτά τα υλικά	Όχι
		28.96.9		Εργασίες υπερβολαβίας στο πλαίσιο κατασκευής μηχανημάτων παραγωγής πλαστικών και ελαστικών ειδών	Όχι
			28.96.99	Εργασίες υπερβολαβίας στο πλαίσιο κατασκευής μηχανημάτων παραγωγής πλαστικών και ελαστικών ειδών	Όχι
	28.99			Κατασκευή άλλων μηχανημάτων ειδικής χρήσης π.δ.κ.α.	Όχι
		28.99.1		Κατασκευή μηχανημάτων εκτύπωσης και βιβλιοδεσίας	Όχι
			28.99.11	Κατασκευή μηχανημάτων βιβλιοδεσίας (συμπεριλαμβάνονται οι ραπτομηχανές για βιβλία)	Όχι
			28.99.12	Κατασκευή μηχανημάτων, συσκευών και εξοπλισμού για τη στοιχειοθεσία, την προετοιμασία και την κατασκευή τυπογραφικών πλακών	Όχι
			28.99.13	Κατασκευή εκτυπωτικών μηχανημάτων όφσσετ (offset), εκτός εκείνων που προορίζονται για χρήση σε γραφεία	Όχι
			28.99.14	Κατασκευή άλλων εκτυπωτικών μηχανημάτων, εκτός εκείνων που προορίζονται για χρήση σε γραφεία	Όχι
			28.99.14.01	Κατασκευή συσκευών και εργαλείων εκτύπωσης, (περιλαμβανομένων των τελάρων μεεταξοτυπίας)	Όχι
		28.99.2		Κατασκευή μηχανών και συσκευών που χρησιμοποιούνται αποκλειστικά ή κυρίως για την κατασκευή μονοκρυστάλλων ή δισκίων ημιαγωγών, συσκευών με ημιαγωγούς, ηλεκτρονικών ολοκληρωμένων κυκλωμάτων ή επίπεδων οθονών	Όχι

Εξωστρεφής Επιχειρηματικότητα στη Δυτική Μακεδονία

			28.99.20		Κατασκευή μηχανών και συσκευών που χρησιμοποιούνται αποκλειστικά ή κυρίως για την κατασκευή μονοκρυστάλλων ή δισκίων ημιαγωγών, συσκευών με ημιαγωγούς, ηλεκτρονικών ολοκληρωμένων κυκλωμάτων ή επίπεδων οθονών	Όχι
		28.99.3			Κατασκευή μηχανημάτων ειδικής χρήσης π.δ.κ.α.	Όχι
			28.99.31		Κατασκευή ξηραντηρίων ξυλείας, χαρτοπολτού, χαρτιού ή χαρτονιού· στεγνωτηρίων μη οικιακής χρήσης π.δ.κ.α.	Όχι
			28.99.32		Κατασκευή περιστρεφόμενων εξεδρών διασκέδασης (μύλων), κούνιων, περίπτερων σκοποβολής και άλλων ειδών διασκέδασης υπαίθριων χώρων και πανηγύρεων	Όχι
			28.99.39		Κατασκευή μηχανισμού εκτόξευσης αεροσκαφών· ανασχετικών οργάνων ή παρόμοιου εξοπλισμού· συσκευών ζυγοστάθμισης· μηχανημάτων ειδικής χρήσης π.δ.κ.α.	Όχι
		28.99.4			Κατασκευή μερών μηχανημάτων εκτύπωσης και βιβλιοδεσίας	Όχι
			28.99.40		Κατασκευή μερών μηχανημάτων εκτύπωσης και βιβλιοδεσίας	Όχι
		28.99.5			Κατασκευή μερών μηχανών και συσκευών που χρησιμοποιούνται αποκλειστικά ή κυρίως για την κατασκευή μονοκρυστάλλων ή δισκίων ημιαγωγών, συσκευών με ημιαγωγούς, ηλεκτρονικών ολοκληρωμένων κυκλωμάτων ή επίπεδων οθονών· μερών άλλων μηχανημάτων ειδικής χρήσης	Όχι
			28.99.51		Κατασκευή μερών μηχανών και συσκευών που χρησιμοποιούνται αποκλειστικά ή κυρίως για την κατασκευή μονοκρυστάλλων ή δισκίων ημιαγωγών, συσκευών με ημιαγωγούς, ηλεκτρονικών ολοκληρωμένων κυκλωμάτων ή επίπεδων οθονών	Όχι
			28.99.52		Κατασκευή μερών άλλων μηχανημάτων ειδικής χρήσης	Όχι
		28.99.9			Εργασίες υπερβολαβίας στο πλαίσιο της διαδικασίας κατασκευής άλλων μηχανημάτων ειδικής χρήσης π.δ.κ.α.	Όχι
			28.99.99		Εργασίες υπερβολαβίας στο πλαίσιο της διαδικασίας κατασκευής άλλων μηχανημάτων ειδικής χρήσης π.δ.κ.α.	Όχι
29					<i>Κατασκευή μηχανοκίνητων οχημάτων, ρυμουλκούμενων και ημιρυμουλκούμενων οχημάτων</i>	Όχι
29.1					Κατασκευή μηχανοκίνητων οχημάτων	Όχι
	29.10				Κατασκευή μηχανοκίνητων οχημάτων	Όχι

Εξωστρεφής Επιχειρηματικότητα στη Δυτική Μακεδονία

		29.10.1		Κατασκευή κινητήρων εσωτερικής καύσης του είδους που χρησιμοποιείται στα μηχανοκίνητα οχήματα	Όχι
			29.10.11	Κατασκευή κινητήρων εσωτερικής καύσης με παλινδρομικά έμβολα, στους οποίους η ανάφλεξη γίνεται με σπινθηριστή, κυλινδρισμού $\leq 1.000 \text{ cm}^3$	Όχι
			29.10.12	Κατασκευή κινητήρων εσωτερικής καύσης με παλινδρομικά έμβολα, στους οποίους η ανάφλεξη γίνεται με σπινθηριστή, κυλινδρισμού $> 1.000 \text{ cm}^3$	Όχι
			29.10.13	Κατασκευή εμβολοφόρων κινητήρων εσωτερικής καύσης για οχήματα, στους οποίους η ανάφλεξη γίνεται με συμπίεση	Όχι
		29.10.2		Κατασκευή επιβατικών αυτοκινήτων	Όχι
			29.10.21	Κατασκευή οχημάτων με κινητήρα, στον οποίο ή ανάφλεξη γίνεται με σπινθηριστή, κυλινδρισμού $\leq 1.500 \text{ cm}^3$, καινούργιων	Όχι
			29.10.22	Κατασκευή οχημάτων με κινητήρα, στον οποίο ή ανάφλεξη γίνεται με σπινθηριστή, κυλινδρισμού $> 1.500 \text{ cm}^3$, καινούργιων	Όχι
			29.10.23	Κατασκευή οχημάτων με εμβολοφόρο κινητήρα εσωτερικής καύσης, στον οποίο ή ανάφλεξη γίνεται με συμπίεση (ντίζελ ή ημιντίζελ), καινούργιων	Όχι
			29.10.24	Κατασκευή άλλων μηχανοκίνητων οχημάτων για τη μεταφορά επιβατών	Όχι
		29.10.3		Κατασκευή μηχανοκίνητων οχημάτων για τη μεταφορά δέκα ή περισσότερων επιβατών	Όχι
			29.10.30	Κατασκευή μηχανοκίνητων οχημάτων για τη μεταφορά δέκα ή περισσότερων επιβατών	Όχι
		29.10.4		Κατασκευή μηχανοκίνητων οχημάτων για τη μεταφορά εμπορευμάτων	Όχι
			29.10.41	Κατασκευή οχημάτων για τη μεταφορά εμπορευμάτων με εμβολοφόρο κινητήρα εσωτερικής καύσης, στον οποίο η ανάφλεξη γίνεται με συμπίεση (ντίζελ ή ημιντίζελ), καινούργιων	Όχι
			29.10.42	Κατασκευή οχημάτων για τη μεταφορά εμπορευμάτων, με εμβολοφόρο κινητήρα εσωτερικής καύσης, στον οποίο η ανάφλεξη γίνεται με σπινθηριστή· άλλων οχημάτων για τη μεταφορά εμπορευμάτων, καινούργιων	Όχι
			29.10.43	Κατασκευή οδικών ελκυστήρων για ημιρυμουλκούμενα οχήματα	Όχι

Εξωστρεφής Επιχειρηματικότητα στη Δυτική Μακεδονία

			29.10.44		Κατασκευή πλαισίων εξοπλισμένων με κινητήρες, για αυτοκίνητα οχήματα	Όχι
		29.10.5			Κατασκευή αυτοκινήτων οχημάτων ειδικής χρήσης	Όχι
			29.10.51		Κατασκευή γερανοφόρων φορτηγών	Όχι
			29.10.52		Κατασκευή οχημάτων που κινούνται πάνω στο χιόνι· οχημάτων που χρησιμοποιούνται στα γήπεδα του γκολφ και παρόμοιων οχημάτων, με κινητήρες	Όχι
			29.10.59		Κατασκευή μηχανοκίνητων οχημάτων ειδικής χρήσης π.δ.κ.α.	Όχι
		29.10.9			Εργασίες υπερβολαβίας στο πλαίσιο της διαδικασίας κατασκευής μηχανοκίνητων οχημάτων	Όχι
			29.10.99		Εργασίες υπερβολαβίας στο πλαίσιο της διαδικασίας κατασκευής μηχανοκίνητων οχημάτων	Όχι
29.2					Κατασκευή αμαξωμάτων για μηχανοκίνητα οχήματα· κατασκευή ρυμουλκούμενων και ημιρυμουλκούμενων οχημάτων	Όχι
	29.20				Κατασκευή αμαξωμάτων για μηχανοκίνητα οχήματα· κατασκευή ρυμουλκούμενων και ημιρυμουλκούμενων οχημάτων	Όχι
		29.20.1			Κατασκευή αμαξωμάτων για μηχανοκίνητα οχήματα	Όχι
			29.20.10		Κατασκευή αμαξωμάτων για μηχανοκίνητα οχήματα	Όχι
		29.20.2			Κατασκευή ρυμουλκούμενων και ημιρυμουλκούμενων· εμπορευματοκιβώτιων	Όχι
			29.20.21		Κατασκευή εμπορευματοκιβώτιων ειδικά σχεδιασμένων για να μεταφέρονται από ένα ή περισσότερα μεταφορικά μέσα	Όχι
			29.20.22		Κατασκευή ρυμουλκούμενων και ημιρυμουλκούμενων τύπου τροχόσπιτου, για κατοίκηση ή κατασκήνωση	Όχι
			29.20.23		Κατασκευή άλλων ρυμουλκούμενων και ημιρυμουλκούμενων	Όχι
		29.20.3			Κατασκευή μερών ρυμουλκούμενων, ημιρυμουλκούμενων και άλλων οχημάτων, μη μηχανοκίνητων	Όχι
			29.20.30		Κατασκευή μερών ρυμουλκούμενων, ημιρυμουλκούμενων και άλλων οχημάτων, μη μηχανοκίνητων	Όχι
		29.20.4			Υπηρεσίες ανακατασκευής, συναρμολόγησης, εξοπλισμού και εκτέλεσης εργασιών σε αμαξώματα μηχανοκίνητων οχημάτων	Όχι
			29.20.40		Υπηρεσίες ανακατασκευής, συναρμολόγησης, εξοπλισμού και εκτέλεσης εργασιών σε αμαξώματα μηχανοκίνητων οχημάτων	Όχι

Εξωστρέφης Επιχειρηματικότητα στη Δυτική Μακεδονία

		29.20.5		Υπηρεσίες εξοπλισμού τροχόσπιτων και κινητών κατοικιών	ΌΧΙ
			29.20.50	Υπηρεσίες εξοπλισμού τροχόσπιτων και κινητών κατοικιών	ΌΧΙ
		29.20.9		Εργασίες υπερβολαβίας στο πλαίσιο της διαδικασίας κατασκευής αμαξωμάτων για μηχανοκίνητα οχήματα· κατασκευής ρυμουλκούμενων και ημιρυμουλκούμενων οχημάτων	ΌΧΙ
			29.20.99	Εργασίες υπερβολαβίας στο πλαίσιο της διαδικασίας κατασκευής αμαξωμάτων για μηχανοκίνητα οχήματα· κατασκευής ρυμουλκούμενων και ημιρυμουλκούμενων οχημάτων	ΌΧΙ
29.3				Κατασκευή μερών και εξαρτημάτων για μηχανοκίνητα οχήματα	ΌΧΙ
	29.31			Κατασκευή ηλεκτρικού και ηλεκτρονικού εξοπλισμού για μηχανοκίνητα οχήματα	ΌΧΙ
		29.31.1		Κατασκευή συρμάτων διατάξεων ανάφλεξης και άλλων συρμάτων διατάξεων των τύπων που χρησιμοποιούνται σε οχήματα, αεροσκάφη ή πλοία	ΌΧΙ
			29.31.10	Κατασκευή συρμάτων διατάξεων ανάφλεξης και άλλων συρμάτων διατάξεων των τύπων που χρησιμοποιούνται σε οχήματα, αεροσκάφη ή πλοία	ΌΧΙ
		29.31.2		Κατασκευή άλλου ηλεκτρικού εξοπλισμού, για οχήματα, και μέρη τους	ΌΧΙ
			29.31.21	Κατασκευή σπινθηριστών (μπουζί), μαγνητοηλεκτρικών συσκευών ανάφλεξης· δυναμομαγνητοηλεκτρικών συσκευών· μαγνητικών σφονδύλων· διανομέων· πηνίων ανάφλεξης	ΌΧΙ
			29.31.22	Κατασκευή κινητήρων εκκίνησης και εκκινήτων - γεννητριών διπλής χρήσης· άλλων γεννητριών και άλλου εξοπλισμού	ΌΧΙ
			29.31.23	Κατασκευή ηλεκτρικού εξοπλισμού σηματοδότησης, υαλοκαθαριστήρων, ηλεκτρικών διατάξεων για τη διάλυση του πάγου και του αχνού για μηχανοκίνητα οχήματα και μοτοσικλέτες	ΌΧΙ
		29.31.3		Κατασκευή μερών άλλου ηλεκτρικού εξοπλισμού για μηχανοκίνητα οχήματα και μοτοσικλέτες	ΌΧΙ
			29.31.30	Κατασκευή μερών άλλου ηλεκτρικού εξοπλισμού για μηχανοκίνητα οχήματα και μοτοσικλέτες	ΌΧΙ
		29.31.9		Εργασίες υπερβολαβίας στο πλαίσιο της διαδικασίας κατασκευής ηλεκτρικού και ηλεκτρονικού εξοπλισμού για μηχανοκίνητα οχήματα	ΌΧΙ

Εξωστρεφής Επιχειρηματικότητα στη Δυτική Μακεδονία

			29.31.99		Εργασίες υπερβολαβίας στο πλαίσιο της διαδικασίας κατασκευής ηλεκτρικού και ηλεκτρονικού εξοπλισμού για μηχανοκίνητα οχήματα	ΌΧΙ
	29.32				Κατασκευή άλλων μερών και εξαρτημάτων για μηχανοκίνητα οχήματα	ΌΧΙ
		29.32.1			Κατασκευή καθισμάτων για μηχανοκίνητα οχήματα	ΌΧΙ
			29.32.10		Κατασκευή καθισμάτων για μηχανοκίνητα οχήματα	ΌΧΙ
		29.32.2			Κατασκευή ζωνών ασφαλείας, αερόσακων και μερών και εξαρτημάτων αμαξωμάτων	ΌΧΙ
			29.32.20		Κατασκευή ζωνών ασφαλείας, αερόσακων και μερών και εξαρτημάτων αμαξωμάτων	ΌΧΙ
		29.32.3			Κατασκευή μερών και εξαρτημάτων π.δ.κ.α., για μηχανοκίνητα οχήματα	ΌΧΙ
			29.32.30		Κατασκευή μερών και εξαρτημάτων π.δ.κ.α., για μηχανοκίνητα οχήματα	ΌΧΙ
				29.32.30.01	Κατασκευή εξατμίσεων αυτοκινήτων	ΌΧΙ
				29.32.30.02	Κατασκευή σουστών αυτοκινήτων	ΌΧΙ
		29.32.9			Υπηρεσίες συναρμολόγησης μερών και εξαρτημάτων για μηχανοκίνητα οχήματα, π.δ.κ.α.- υπηρεσίες συναρμολόγησης πλήρων συλλογών κατασκευής για αυτοκίνητα οχήματα στα πλαίσια της παραγωγικής διεργασίας- εργασίες υπερβολαβίας στο πλαίσιο της κατασκευής άλλων μερών και εξαρτημάτων για μηχανοκίνητα οχήματα	ΌΧΙ
			29.32.91		Εργασίες υπερβολαβίας για τη συναρμολόγηση ολοκληρωμένων συνόλων μηχανοκίνητων οχημάτων	ΌΧΙ
			29.32.92		Υπηρεσίες συναρμολόγησης μερών και εξαρτημάτων για μηχανοκίνητα οχήματα, π.δ.κ.α.	ΌΧΙ
			29.32.99		Εργασίες υπερβολαβίας στο πλαίσιο της διαδικασίας κατασκευής άλλων μερών και εξαρτημάτων για μηχανοκίνητα οχήματα	ΌΧΙ
				29.32.99.01	Υπηρεσίες ταπετσαρίσματος καθισμάτων για μηχανοκίνητα οχήματα	ΌΧΙ
				30.11.92.01	Υπηρεσίες τοποθέτησης εξωλέμβιων μηχανών	ΌΧΙ
	30.12				Ναυπήγηση σκαφών αναψυχής και αθλητισμού	ΌΧΙ
		30.12.1			Ναυπήγηση σκαφών αναψυχής και αθλητισμού	ΌΧΙ

Εξωστρεφής Επιχειρηματικότητα στη Δυτική Μακεδονία

			30.12.11	Ναυπήγηση ιστιοφόρων (εκτός των φουσκωτών) για αναψυχή ή αθλητισμό, με ή χωρίς βοηθητικό κινητήρα	Όχι
			30.12.12	Ναυπήγηση φουσκωτών σκαφών για αναψυχή ή αθλητισμό	Όχι
			30.12.19	Ναυπήγηση άλλων σκαφών για αναψυχή ή αθλητισμό· κηπήλατων βαρκών και κανό	Όχι
		30.12.9		Εργασίες υπερβολαβίας στο πλαίσιο της διαδικασίας κατασκευής σκαφών αναψυχής και αθλητισμού	Όχι
			30.12.99	Εργασίες υπερβολαβίας στο πλαίσιο της διαδικασίας κατασκευής σκαφών αναψυχής και αθλητισμού	Όχι
30.2				Κατασκευή σιδηροδρομικών αμαξών και τροχαίου υλικού	Όχι
	30.20			Κατασκευή σιδηροδρομικών αμαξών και τροχαίου υλικού	Όχι
		30.20.1		Κατασκευή σιδηροδρομικών αμαξών (μηχανών) και εφοδιοφόρων	Όχι
			30.20.11	Κατασκευή σιδηροδρομικών αμαξών (μηχανών) που κινούνται με εξωτερική πηγή ηλεκτρισμού	Όχι
			30.20.12	Κατασκευή ντιζελοηλεκτρικών αμαξών (μηχανών)	Όχι
			30.20.13	Κατασκευή άλλων σιδηροδρομικών αμαξών (μηχανών)· εφοδιοφόρων	Όχι
		30.20.2		Κατασκευή αυτοκινούμενων σιδηροδρομικών ή τροχιοδρομικών οχημάτων (αυτοκινηταμαξών), σκευοφόρων, εκτός των οχημάτων συντήρησης ή επισκευής	Όχι
			30.20.20	Κατασκευή αυτοκινούμενων σιδηροδρομικών ή τροχιοδρομικών οχημάτων (αυτοκινηταμαξών), σκευοφόρων, εκτός των οχημάτων συντήρησης ή επισκευής	Όχι
		30.20.3		Κατασκευή άλλου τροχαίου εξοπλισμού	Όχι
			30.20.31	Κατασκευή οχημάτων συντήρησης ή επισκευής σιδηροδρόμων ή τροχιοδρόμων	Όχι
			30.20.32	Κατασκευή σιδηροδρομικών ή τροχιοδρομικών επιβατικών οχημάτων, μη αυτοκινούμενων· σκευοφόρων και άλλων οχημάτων ειδικής χρήσης	Όχι
			30.20.33	Κατασκευή σιδηροδρομικών ή τροχιοδρομικών σκευοφόρων και βαγονιών για τη μεταφορά εμπορευμάτων, μη αυτοκινούμενων	Όχι
		30.20.4		Κατασκευή μερών μηχανών ή τροχαίου εξοπλισμού σιδηροδρόμων ή τροχιοδρόμων· μόνιμου υλικού και εξαρτημάτων και μερών τους· μηχανικού εξοπλισμού ελέγχου της κυκλοφορίας	Όχι

Εξωστρεφής Επιχειρηματικότητα στη Δυτική Μακεδονία

			30.20.40	Κατασκευή μερών μηχανών ή τροχαίου εξοπλισμού σιδηροδρόμων ή τροchioδρόμων· μόνιμου υλικού και εξαρτημάτων και μερών τους· μηχανικού εξοπλισμού ελέγχου της κυκλοφορίας	ΌΧΙ
		30.20.9		Υπηρεσίες ανακατασκευής και εξοπλισμού ("ολοκλήρωσης") μηχανών και τροχαίου εξοπλισμού σιδηροδρόμων και τροchioδρόμων· εργασίες υπερβολαβίας στο πλαίσιο της κατασκευής μηχανών και τροχαίου εξοπλισμού σιδηροδρόμων	ΌΧΙ
			30.20.91	Υπηρεσίες ανακατασκευής και εξοπλισμού ("ολοκλήρωσης") μηχανών και τροχαίου εξοπλισμού σιδηροδρόμων και τροchioδρόμων	ΌΧΙ
			30.20.99	Εργασίες υπερβολαβίας στο πλαίσιο της διαδικασίας κατασκευής μηχανών και τροχαίου εξοπλισμού σιδηροδρόμων	ΌΧΙ
30.3				Κατασκευή αεροσκαφών και διαστημόπλοιων και συναφών μηχανημάτων	ΌΧΙ
	30.30			Κατασκευή αεροσκαφών και διαστημόπλοιων και συναφών μηχανημάτων	ΌΧΙ
		30.30.1		Κατασκευή μηχανών και κινητήρων για αεροσκάφη ή διαστημικά οχήματα· εξοπλισμού εδάφους για την εκπαίδευση στην πτήση και μερών τους	ΌΧΙ
			30.30.11	Κατασκευή κινητήρων αεροσκαφών στους οποίους ή ανάφλεξη γίνεται με σπινθηριστή	ΌΧΙ
			30.30.12	Κατασκευή στροβιλοκινητήρων και ελικοστροβιλοκινητήρων	ΌΧΙ
			30.30.13	Κατασκευή κινητήρων αντίδρασης, εκτός των στροβιλοκινητήρων	ΌΧΙ
			30.30.14	Κατασκευή εξοπλισμού εδάφους για την εκπαίδευση στην πτήση και μερών τους	ΌΧΙ
			30.30.15	Κατασκευή μερών κινητήρων αεροσκαφών στους οποίους ή ανάφλεξη γίνεται με σπινθηριστή	ΌΧΙ
		30.30.2		Κατασκευή αερόστατων και πηδαλιουχούμενων· ανεμόπτερων, αιωρόπλανων και άλλων μη μηχανοκίνητων αεροσκαφών	ΌΧΙ
			30.30.20	Κατασκευή αερόστατων και πηδαλιουχούμενων· ανεμόπτερων, αιωρόπλανων και άλλων μη μηχανοκίνητων αεροσκαφών	ΌΧΙ
		30.30.3		Κατασκευή ελικόπτερων και αεροπλάνων	ΌΧΙ
			30.30.31	Κατασκευή ελικόπτερων	ΌΧΙ
			30.30.32	Κατασκευή αεροπλάνων και άλλων αεροσκαφών, βάρους χωρίς φορτίο <= 2 000 kg	ΌΧΙ

Εξωστρεφής Επιχειρηματικότητα στη Δυτική Μακεδονία

			30.30.33	Κατασκευή αεροπλάνων και άλλων αεροσκαφών, βάρους χωρίς φορτίο > 2 000 kg αλλά <= 15 000 kg	Όχι
			30.30.34	Κατασκευή αεροπλάνων και άλλων αεροσκαφών, βάρους χωρίς φορτίο > 15.000 kg	Όχι
		30.30.4		Κατασκευή διαστημικών οχημάτων (συμπεριλαμβανομένων των δορυφόρων) και οχημάτων εκτόξευσης διαστημικών οχημάτων	Όχι
			30.30.40	Κατασκευή διαστημικών οχημάτων (συμπεριλαμβανομένων των δορυφόρων) και οχημάτων εκτόξευσης διαστημικών οχημάτων	Όχι
		30.30.5		Κατασκευή άλλων μερών αεροσκαφών και διαστημικών οχημάτων	Όχι
			30.30.50	Κατασκευή άλλων μερών αεροσκαφών και διαστημικών οχημάτων	Όχι
		30.30.6		Υπηρεσίες επισκευής και μετατροπής αεροσκαφών και κινητήρων αεροσκαφών	Όχι
			30.30.60	Υπηρεσίες επισκευής και μετατροπής αεροσκαφών και κινητήρων αεροσκαφών	Όχι
		30.30.9		Εργασίες υπερβολαβίας στο πλαίσιο της διαδικασίας κατασκευής αεροσκαφών, διαστημόπλοιων και συναφών μηχανημάτων	Όχι
			30.30.99	Εργασίες υπερβολαβίας στο πλαίσιο της διαδικασίας κατασκευής αεροσκαφών, διαστημόπλοιων και συναφών μηχανημάτων	Όχι
30.9				Κατασκευή εξοπλισμού μεταφορών π.δ.κ.α.	Όχι
	30.91			Κατασκευή μοτοσικλετών	Όχι
		30.91.1		Κατασκευή μοτοσικλετών και πλευρικών καλαθιών μοτοσικλετών	Όχι
			30.91.11	Κατασκευή μοτοσικλετών και δίτροχων με βοηθητικό κινητήρα, με παλινδρομικό εμβολοφόρο κινητήρα εσωτερικής καύσης, κυλινδρισμού <= 50 cm ³	Όχι
			30.91.12	Κατασκευή μοτοσικλετών με παλινδρομικό εμβολοφόρο κινητήρα εσωτερικής καύσης, κυλινδρισμού > 50 cm ³	Όχι
			30.91.13	Κατασκευή μοτοσικλετών π.δ.κ.α.· πλευρικών καλαθιών μοτοσικλετών	Όχι
		30.91.2		Κατασκευή μερών και εξαρτημάτων μοτοσικλετών και πλευρικών καλαθιών μοτοσικλετών	Όχι
			30.91.20	Κατασκευή μερών και εξαρτημάτων μοτοσικλετών και πλευρικών καλαθιών μοτοσικλετών	Όχι
		30.91.3		Κατασκευή κινητήρων εσωτερικής καύσης του είδους που χρησιμοποιείται στις μοτοσικλέτες	Όχι

Εξωστρεφής Επιχειρηματικότητα στη Δυτική Μακεδονία

			30.91.31	Κατασκευή κινητήρων εσωτερικής καύσης με παλινδρομικά έμβολα, στους οποίους η ανάφλεξη γίνεται με σπινθηριστή, κυλινδρισμού $\leq 1.000 \text{ cm}^3$, για μοτοσυκλέτες	ΌΧΙ	
			30.91.32	Κατασκευή κινητήρων εσωτερικής καύσης με παλινδρομικά έμβολα, στους οποίους η ανάφλεξη γίνεται με σπινθηριστή, κυλινδρισμού $> 1.000 \text{ cm}^3$, για μοτοσυκλέτες	ΌΧΙ	
		30.91.9		Εργασίες υπερβολαβίας στο πλαίσιο της διαδικασίας κατασκευής μοτοσυκλετών	ΌΧΙ	
			30.91.99	Εργασίες υπερβολαβίας στο πλαίσιο της διαδικασίας κατασκευής μοτοσυκλετών	ΌΧΙ	
	30.92			Κατασκευή ποδηλάτων και αναπηρικών αμαξιδίων	ΌΧΙ	
		30.92.1		Κατασκευή ποδηλάτων και άλλων δίτροχων, χωρίς κινητήρα	ΌΧΙ	
			30.92.10	Κατασκευή ποδηλάτων και άλλων δίτροχων, χωρίς κινητήρα	ΌΧΙ	
		30.92.2		Κατασκευή αναπηρικών καροτσιών, εκτός από μέρη και εξαρτήματά τους	ΌΧΙ	
			30.92.20	Κατασκευή αναπηρικών καροτσιών, εκτός από μέρη και εξαρτήματά τους	ΌΧΙ	
		30.92.3		Κατασκευή μερών και εξαρτημάτων για ποδήλατα και άλλα δίτροχα, χωρίς κινητήρα, και για αναπηρικά καροτσάκια	ΌΧΙ	
			30.92.30	Κατασκευή μερών και εξαρτημάτων για ποδήλατα και άλλα δίτροχα, χωρίς κινητήρα, και για αναπηρικά καροτσάκια	ΌΧΙ	
		30.92.4		Κατασκευή παιδικών καροτσιών και μερών τους	ΌΧΙ	
			30.92.40	Κατασκευή παιδικών καροτσιών και μερών τους	ΌΧΙ	
		30.92.9		Εργασίες υπερβολαβίας στο πλαίσιο της διαδικασίας κατασκευής ποδηλάτων και αναπηρικών καροτσιών	ΌΧΙ	
			30.92.99	Εργασίες υπερβολαβίας στο πλαίσιο της διαδικασίας κατασκευής ποδηλάτων και αναπηρικών καροτσιών	ΌΧΙ	
	30.99			Κατασκευή λοιπού εξοπλισμού μεταφορών π.δ.κ.α.	ΌΧΙ	
		30.99.1		Κατασκευή λοιπού εξοπλισμού μεταφορών π.δ.κ.α.	ΌΧΙ	
			30.99.10	Κατασκευή λοιπού εξοπλισμού μεταφορών π.δ.κ.α.	ΌΧΙ	
				30.99.10.01	Κατασκευή υπηλάτων αμαξιών	ΌΧΙ
		30.99.9		Εργασίες υπερβολαβίας στο πλαίσιο της διαδικασίας κατασκευής άλλου εξοπλισμού μεταφορών π.δ.κ.α.	ΌΧΙ	

Εξωστρεφής Επιχειρηματικότητα στη Δυτική Μακεδονία

			30.99.99		Εργασίες υπεργολαβίας στο πλαίσιο της διαδικασίας κατασκευής άλλου εξοπλισμού μεταφορών π.δ.κ.α.	Όχι
31					Κατασκευή επίπλων	Όχι
31.0					Κατασκευή επίπλων	Όχι
	31.01				Κατασκευή επίπλων για γραφεία και καταστήματα	Όχι
		31.01.1			Κατασκευή επίπλων γραφείων και καταστημάτων και μερών τους	Όχι
			31.01.11		Κατασκευή μεταλλικών επίπλων, περιλαμβανομένων και των καθισμάτων, που χρησιμοποιούνται σε γραφεία και καταστήματα	Όχι
			31.01.12		Κατασκευή ξύλινων επίπλων, περιλαμβανομένων και των καθισμάτων, που χρησιμοποιούνται σε γραφεία	Όχι
				31.01.12.01	Κατασκευή ξύλινων επίπλων γραφείου, από μονάδα που απασχολεί μέχρι και δύο εργάτες	Όχι
				31.01.12.02	Κατασκευή ξύλινων επίπλων γραφείου, από μονάδα που απασχολεί τρεις και άνω εργάτες	Όχι
			31.01.13		Κατασκευή ξύλινων επίπλων για καταστήματα	Όχι
				31.01.13.01	Κατασκευή ξύλινων επίπλων καταστημάτων, από μονάδα που απασχολεί μέχρι και δύο εργάτες	Όχι
				31.01.13.02	Κατασκευή ξύλινων επίπλων καταστημάτων, από μονάδα που απασχολεί τρεις και άνω εργάτες	Όχι
		31.01.9			Εργασίες υπεργολαβίας στο πλαίσιο της διαδικασίας κατασκευής επίπλων γραφείων και καταστημάτων	Όχι
			31.01.91		Υπηρεσίες ταπετσαρίσματος καρεκλών και καθισμάτων γραφείου	Όχι
			31.01.99		Εργασίες υπεργολαβίας στο πλαίσιο της διαδικασίας κατασκευής επίπλων γραφείων και καταστημάτων	Όχι
	31.02				Κατασκευή επίπλων κουζίνας	Όχι
		31.02.1			Κατασκευή επίπλων κουζίνας	Όχι
			31.02.10		Κατασκευή επίπλων κουζίνας	Όχι
				31.02.10.01	Κατασκευή ξύλινων επίπλων κουζίνας, από μονάδα που απασχολεί μέχρι και δύο εργάτες	Όχι
				31.02.10.02	Κατασκευή ξύλινων επίπλων κουζίνας, από μονάδα που απασχολεί τρεις και άνω εργάτες	Όχι

Εξωστρεφής Επιχειρηματικότητα στη Δυτική Μακεδονία

		31.02.9			Εργασίες υπερβολαβίας στο πλαίσιο της διαδικασίας κατασκευής επίπλων κουζίνας	Όχι
			31.02.99		Εργασίες υπερβολαβίας στο πλαίσιο της διαδικασίας κατασκευής επίπλων κουζίνας	Όχι
31.03					Κατασκευή στρωμάτων	Όχι
		31.03.1			Κατασκευή στηριγμάτων στρωμάτων· στρωμάτων	Όχι
			31.03.11		Κατασκευή στηριγμάτων στρωμάτων	Όχι
				31.03.11.01	Κατασκευή σομιάδων	Όχι
			31.03.12		Κατασκευή στρωμάτων, εκτός από τα στηρίγματα στρωμάτων	Όχι
				31.03.12.01	Κατασκευή στρωμάτων με μεταλλικό εξοπλισμό (στρωματέξ)	Όχι
		31.03.9			Εργασίες υπερβολαβίας στο πλαίσιο της διαδικασίας κατασκευής στρωμάτων	Όχι
			31.03.99		Εργασίες υπερβολαβίας στο πλαίσιο της διαδικασίας κατασκευής στρωμάτων	Όχι
31.09					Κατασκευή άλλων επίπλων	Όχι
		31.09.1			Κατασκευή άλλων επίπλων και μερών τους	Όχι
			31.09.11		Κατασκευή μεταλλικών επίπλων π.δ.κ.α.	Όχι
			31.09.12		Κατασκευή ξύλινων επίπλων που χρησιμοποιούνται σε κρεβατοκάμαρες, τραπεζαρίες και στο καθιστικά	Όχι
				31.09.12.01	Κατασκευή άλλων ξύλινων οικιακών επίπλων, από μονάδα που απασχολεί μέχρι και δύο εργάτες	Όχι
				31.09.12.02	Κατασκευή άλλων ξύλινων οικιακών επίπλων, από μονάδα που απασχολεί τρεις και άνω εργάτες	Όχι
				31.09.12.03	Κατασκευή κρεβατιών	Όχι
			31.09.13		Κατασκευή ξύλινων επίπλων π.δ.κ.α.	Όχι
				31.09.13.01	Κατασκευή άλλων ξύλινων επίπλων, από μονάδα που απασχολεί μέχρι και δύο εργάτες	Όχι
				31.09.13.02	Κατασκευή άλλων ξύλινων επίπλων, από μονάδα που απασχολεί τρεις και άνω εργάτες	Όχι
			31.09.14		Κατασκευή επίπλων από πλαστικές ύλες ή από άλλα υλικά (όπως π.χ. από καλάμια, λυγαριές ή μπαμπού)	Όχι

Εξωστρεφής Επιχειρηματικότητα στη Δυτική Μακεδονία

				31.09.14.01	Κατασκευή πλεκτών επίπλων	Όχι
		31.09.9			Υπηρεσίες τελειοποίησης (φινιρίσματος) νέων επίπλων· εργασίες υπεργολαβίας στο πλαίσιο της κατασκευής άλλων επίπλων	Όχι
			31.09.91		Υπηρεσίες ταπετσαρίσματος καρεκλών και καθισμάτων, όχι γραφείου και εκτός οχημάτων	Όχι
			31.09.92		Υπηρεσίες τελειοποίησης (φινιρίσματος) νέων επίπλων (εκτός του ταπετσαρίσματος καρεκλών και καθισμάτων)	Όχι
				31.09.92.01	Υπηρεσίες αποκατάστασης και ανακαίνισης επίπλων	Όχι
				31.09.92.02	Υπηρεσίες στίλβωσης επίπλων (λουστραδόρου)	Όχι
				31.09.92.03	Υπηρεσίες συναρμολόγησης επίπλων	Όχι
				31.09.92.04	Υπηρεσίες ψεκάσμου, λουστραρίσματος, βερνικώματος, επιχρύσωσης και βαψίματος επίπλων	Όχι
			31.09.99		Εργασίες υπεργολαβίας στο πλαίσιο της διαδικασίας κατασκευής άλλων επίπλων	Όχι
32.1					Κατασκευή κοσμημάτων, πολυτίμων αντικειμένων και συναφών ειδών	Όχι
	32.11				Κοπή νομισμάτων	Όχι
		32.11.1			Κοπή νομισμάτων	Όχι
			32.11.10		Κοπή νομισμάτων	Όχι
		32.11.9			Εργασίες υπεργολαβίας στο πλαίσιο της διαδικασίας κατασκευής νομισμάτων	Όχι
			32.11.99		Εργασίες υπεργολαβίας στο πλαίσιο της διαδικασίας κατασκευής νομισμάτων	Όχι
	32.12				Κατασκευή κοσμημάτων και συναφών ειδών	Όχι
		32.12.1			Κατασκευή κοσμημάτων και συναφών ειδών	Όχι
				32.12.11.01	Παραγωγή ημιπολύτιμων λίθων	Όχι
				32.12.11.02	Υπηρεσίες αδαμαντόδεσης, επεξεργασίας και λείανσης φυσικών διαμαντιών	Όχι
			32.12.12		Επεξεργασία βιομηχανικών διαμαντιών, κατεργασμένων· σκονών φυσικών ή συνθετικών πολύτιμων ή ημιπολύτιμων λίθων	Όχι
				32.12.12.01	Υπηρεσίες αδαμαντόδεσης, επεξεργασίας και λείανσης βιομηχανικών διαμαντιών	Όχι

Εξωστρεφής Επιχειρηματικότητα στη Δυτική Μακεδονία

			32.12.13		Κατασκευή ειδών κοσμηματοποιίας και μερών τους· ειδών χρυσοχοΐας ή αργυροχοΐας και μερών τους	Όχι
				32.12.13.01	Κατασκευή ειδών από άργυρο	Όχι
				32.12.13.02	Κατασκευή ειδών χρυσοχοΐας	Όχι
				32.12.13.03	Κατασκευή εξαρτημάτων για κοσμήματα από άργυρο (σύρματος, φύλλων, σωλήνων, χυτών κλπ)	Όχι
				32.12.13.04	Κατασκευή εξαρτημάτων χρυσοχοΐας (σύρματος, φύλλων, σωλήνων, χυτών κλπ)	Όχι
				32.12.13.05	Κατασκευή σκευών από άργυρο	Όχι
				32.12.13.06	Κατασκευή χρυσών καδενών	Όχι
				32.12.13.07	Κατασκευή χρυσών και αργυρών κοσμημάτων	Όχι
			32.12.14		Κατασκευή άλλων ειδών από πολύτιμα μέταλλα· ειδών από φυσικά ή καλλιεργημένα μαργαριτάρια, πολύτιμους ή ημιπολύτιμους λίθους	Όχι
		32.12.9			Εργασίες υπεργολαβίας στο πλαίσιο της διαδικασίας κατασκευής κοσμημάτων και συναφών ειδών	Όχι
			32.12.99		Εργασίες υπεργολαβίας στο πλαίσιο της διαδικασίας κατασκευής κοσμημάτων και συναφών ειδών	Όχι
				32.12.99.01	Εργασίες φινιρίσματος τεχνουργημάτων από χρυσό και άργυρο φασόν	Όχι
				32.12.99.02	Κατασκευή αργυρών κοσμημάτων φασόν	Όχι
				32.12.99.03	Κατασκευή ειδών χρυσοχοΐας φασόν	Όχι
				32.12.99.04	Κατασκευή σκευών από άργυρο φασόν	Όχι
				32.12.99.05	Υπηρεσίες στίλβωσης κοσμημάτων	Όχι
				32.12.99.06	Υπηρεσίες χάραξης άλλων ειδών από πολύτιμα μέταλλα	Όχι
				32.12.99.07	Υπηρεσίες χάραξης πολύτιμων μετάλλων ειδών κοσμηματοποιίας, χρυσοχοΐας, αργυροχοΐας	Όχι
	32.13				Κατασκευή κοσμημάτων απομίμησης και συναφών ειδών	Όχι
		32.13.1			Κατασκευή κοσμημάτων απομίμησης και συναφών ειδών	Όχι
			32.13.10		Κατασκευή κοσμημάτων απομίμησης και συναφών ειδών	Όχι
				32.13.10.01	Κατασκευή κοσμημάτων από πλαστικό, ύφασμα, ξύλο, όστρακα, μη πολύτιμες πέτρες, κοινά μέταλλα και άλλα υλικά	Όχι

Εξωστρεφής Επιχειρηματικότητα στη Δυτική Μακεδονία

		32.13.9		Εργασίες υπερβολαβίας στο πλαίσιο της διαδικασίας κατασκευής απομιμήσεων κοσμημάτων και συναφών ειδών	Όχι
			32.13.99	Εργασίες υπερβολαβίας στο πλαίσιο της διαδικασίας κατασκευής απομιμήσεων κοσμημάτων και συναφών ειδών	Όχι
32.2				Κατασκευή μουσικών οργάνων	Όχι
	32.20			Κατασκευή μουσικών οργάνων	Όχι
		32.20.1		Κατασκευή πιάνων και άλλων έγχορδων και πνευστών μουσικών οργάνων, ηλεκτρικών οργάνων με κλίμακα πλήκτρων, μετρονόμων, διαπασών· μηχανισμών για μουσικά κουτιά	Όχι
			32.20.11	Κατασκευή πιάνων και άλλων έγχορδων μουσικών οργάνων με κλίμακα πλήκτρων	Όχι
			32.20.12	Κατασκευή άλλων έγχορδων μουσικών οργάνων	Όχι
			32.20.13	Κατασκευή εκκλησιαστικών οργάνων με κλίμακα πλήκτρων, αρμόνιων και παρόμοιων οργάνων· ακορντεόν και παρόμοιων οργάνων· φυσαρμόνικων· πνευστών οργάνων	Όχι
			32.20.14	Κατασκευή μουσικών οργάνων ή οργάνων με κλίμακα πλήκτρων, ο ήχος των οποίων παράγεται ή πρέπει να ενισχύεται με ηλεκτρικά μέσα	Όχι
			32.20.15	Κατασκευή άλλων μουσικών οργάνων	Όχι
			32.20.16	Κατασκευή μετρονόμων, διαπασών και πνευστών διαπασών· μηχανισμών για μουσικά κουτιά· χορδών μουσικών οργάνων	Όχι
		32.20.2		Κατασκευή μερών και εξαρτημάτων μουσικών οργάνων	Όχι
			32.20.20	Κατασκευή μερών και εξαρτημάτων μουσικών οργάνων	Όχι
		32.20.9		Εργασίες υπερβολαβίας στο πλαίσιο της διαδικασίας κατασκευής μουσικών οργάνων	Όχι
			32.20.99	Εργασίες υπερβολαβίας στο πλαίσιο της διαδικασίας κατασκευής μουσικών οργάνων	Όχι
32.3				Κατασκευή αθλητικών ειδών	Όχι
	32.30			Κατασκευή αθλητικών ειδών	Όχι
		32.30.1		Κατασκευή αθλητικών ειδών	Όχι
			32.30.11	Κατασκευή χιονοπέδων και άλλου εξοπλισμού για χιονοπέδιλα, εκτός υποδημάτων· παγοπέδων και τροχοπέδων· μερών τους	Όχι
			32.30.12	Κατασκευή χιονοπέδων	Όχι

Εξωστρεφής Επιχειρηματικότητα στη Δυτική Μακεδονία

			32.30.13		Κατασκευή πέδινων για θαλάσσιο σκι, κυματοσανίδων, ιστιοσανίδων και άλλου εξοπλισμού για ναυτικά αθλήματα	Όχι
			32.30.14		Κατασκευή ειδών και εξοπλισμού γυμναστηρίων ή αθλητικών ειδών και αθλητικού εξοπλισμού	Όχι
				32.30.14.01	Κατασκευή οργάνων γυμναστικής	Όχι
				32.30.14.02	Κατασκευή ρακετών αντισφαίρισης	Όχι
			32.30.15		Κατασκευή άλλων ειδών και εξοπλισμού για αθλητισμό ή για υπαίθριους αγώνες· κολυμβητικών δεξαμενών και δεξαμενών κωπηλασίας	Όχι
			32.30.16		Κατασκευή καλαμιών ψαρέματος, άλλων σύνεργων ψαρέματος με πετονιά· ειδών κυνηγιού ή ψαρέματος π.δ.κ.α.	Όχι
		32.30.9			Εργασίες υπερβολαβίας στο πλαίσιο της διαδικασίας κατασκευής αθλητικών ειδών	Όχι
			32.30.99		Εργασίες υπερβολαβίας στο πλαίσιο της διαδικασίας κατασκευής αθλητικών ειδών	Όχι
32.4					Κατασκευή παιχνιδιών κάθε είδους	Όχι
	32.40				Κατασκευή παιχνιδιών κάθε είδους	Όχι
		32.40.1			Κατασκευή κουκλών που αναπαριστούν μόνο ανθρώπινες υπάρξεις· παιχνιδιών που αναπαριστούν ζώα ή μη ανθρώπινες υπάρξεις· μερών τους	Όχι
			32.40.11		Κατασκευή κουκλών που αναπαριστούν μόνο ανθρώπινες υπάρξεις	Όχι
			32.40.12		Κατασκευή παιχνιδιών που αναπαριστούν ζώα ή μη ανθρώπινες υπάρξεις	Όχι
			32.40.13		Κατασκευή μερών και εξαρτημάτων για κούκλες που αναπαριστούν ανθρώπινες υπάρξεις	Όχι
		32.40.2			Κατασκευή παιδικών τρένων και των εξαρτημάτων τους· άλλων μοντέλων ή κατασκευών υπό κλίμακα και κατασκευαστικών παιχνιδιών	Όχι
			32.40.20		Κατασκευή παιδικών τρένων και των εξαρτημάτων τους· άλλων μοντέλων ή κατασκευών υπό κλίμακα και κατασκευαστικών παιχνιδιών	Όχι
		32.40.3			Κατασκευή άλλων παιχνιδιών, συμπεριλαμβανομένων των παιδικών μουσικών οργάνων	Όχι
			32.40.31		Κατασκευή τροχοφόρων παιχνιδιών σχεδιασμένων για να επιβαίνουν παιδιά· καρτσιών για κούκλες	Όχι

Εξωστρεφής Επιχειρηματικότητα στη Δυτική Μακεδονία

			32.40.32		Κατασκευή συναρμολογούμενων παιχνιδιών-σαζοκεφαλιών	ΌΧΙ
			32.40.39		Κατασκευή παιχνιδιών κάθε είδους π.δ.κ.α.	ΌΧΙ
		32.40.4			Κατασκευή άλλων παιχνιδιών	ΌΧΙ
			32.40.41		Κατασκευή παιγνιόχαρτων (τραπουλών)	ΌΧΙ
			32.40.42		Κατασκευή ειδών για σφαιριστήρια, ειδών για λούνα παρκ, για επιτραπέζια παιχνίδια ή για παιχνίδια συναναστροφής· άλλων παιχνιδιών που λειτουργούν με νομισματοδέκτη ή με δισκέτα	ΌΧΙ
				32.40.42.01	Κατασκευή μπιλιάρδων	ΌΧΙ
		32.40.9			Εργασίες υπεργολαβίας στο πλαίσιο της διαδικασίας κατασκευής άλλων παιχνιδιών κάθε είδους	ΌΧΙ
			32.40.99		Εργασίες υπεργολαβίας στο πλαίσιο της διαδικασίας κατασκευής άλλων παιχνιδιών κάθε είδους	ΌΧΙ
32.5					Κατασκευή ιατρικών και οδοντιατρικών οργάνων και προμηθειών	ΌΧΙ
	32.50				Κατασκευή ιατρικών και οδοντιατρικών οργάνων και προμηθειών	ΌΧΙ
		32.50.1			Κατασκευή ιατρικών, χειρουργικών και οδοντιατρικών οργάνων και συσκευών	ΌΧΙ
			32.50.11		Κατασκευή άλλων οργάνων και συσκευών που χρησιμοποιούνται στην οδοντιατρική αγωγή	ΌΧΙ
			32.50.12		Κατασκευή ιατρικών, χειρουργικών ή εργαστηριακών αποστειρωτήρων	ΌΧΙ
			32.50.13		Κατασκευή συρίγγων, βελονών, καθετήρων, σωληνίσκων και παρόμοιων ειδών· οφθαλμικών και άλλων οργάνων και συσκευών π.δ.κ.α.	ΌΧΙ
		32.50.2			Κατασκευή θεραπευτικών οργάνων και συσκευών· συσκευών μετρήσεων, προθέσεων (τεχνητών μελών) και ορθοπεδικών συσκευών	ΌΧΙ
			32.50.21		Κατασκευή θεραπευτικών οργάνων και συσκευών· αναπνευστικών συσκευών	ΌΧΙ
			32.50.22		Κατασκευή τεχνητών αρθρώσεων· ορθοπεδικών συσκευών· τεχνητών δοντιών· οδοντικών εξαρτημάτων· τεχνητών μελών του σώματος π.δ.κ.α.	ΌΧΙ
				32.50.22.01	Κατασκευή ορθοπεδικών ειδών από ύφασμα, ελαστικό νήμα ή λάστιχο και συναφείς ύλες	ΌΧΙ

Εξωστρεφής Επιχειρηματικότητα στη Δυτική Μακεδονία

				32.50.22.02	Κατασκευή ορθοπεδικών ειδών, κηλεπιδέσμων και παρόμοιων ειδών	ΌΧΙ
				32.50.22.03	Κατασκευή τεχνητών δοντιών (εργασίες οδοντοτεχνίτη)	ΌΧΙ
			32.50.23		Κατασκευή μερών και εξαρτημάτων προθέσεων (τεχνητών μελών) και ορθοπεδικών συσκευών	ΌΧΙ
		32.50.3			Κατασκευή επίπλων για την ιατρική, τη χειρουργική, την οδοντιατρική ή την κτηνιατρική· καθισμάτων κομμωτηρίων και παρόμοιων καθισμάτων και μερών τους	ΌΧΙ
			32.50.30		Κατασκευή επίπλων για την ιατρική, τη χειρουργική, την οδοντιατρική ή την κτηνιατρική· καθισμάτων κομμωτηρίων και παρόμοιων καθισμάτων και μερών τους	ΌΧΙ
		32.50.4			Κατασκευή οφθαλμικών γυαλιών, φακών και μερών τους	ΌΧΙ
			32.50.41		Κατασκευή φακών επαφής· φακών οφθαλμικών γυαλιών από οποιοδήποτε υλικό	ΌΧΙ
			32.50.42		Κατασκευή γυαλιών, προφυλακτικών οφθαλμικών γυαλιών και παρόμοιων ειδών, διορθωτικών, προστατευτικών ή άλλων	ΌΧΙ
			32.50.43		Κατασκευή σκελετών και υποστηριγμάτων οφθαλμικών γυαλιών, προφυλακτικών οφθαλμικών γυαλιών ή παρόμοιων ειδών	ΌΧΙ
				32.50.43.01	Κατασκευή σκελετών ματογυαλιών	ΌΧΙ
			32.50.44		Κατασκευή μερών σκελετών και υποστηριγμάτων οφθαλμικών γυαλιών, προφυλακτικών οφθαλμικών γυαλιών ή παρόμοιων ειδών	ΌΧΙ
		32.50.5			Κατασκευή άλλων ειδών ιατρικής ή χειρουργικής χρήσης	ΌΧΙ
			32.50.50		Κατασκευή άλλων ειδών ιατρικής ή χειρουργικής χρήσης	ΌΧΙ
		32.50.9			Εργασίες υπερβολαβίας στο πλαίσιο της διαδικασίας κατασκευής ιατρικού και χειρουργικού εξοπλισμού και ορθοπεδικών συσκευών	ΌΧΙ
			32.50.99		Εργασίες υπερβολαβίας στο πλαίσιο της διαδικασίας κατασκευής ιατρικού και χειρουργικού εξοπλισμού και ορθοπεδικών συσκευών	ΌΧΙ
	32.91				Κατασκευή σκουπών και βουρτσών	ΌΧΙ
		32.91.1			Κατασκευή σκουπών και βουρτσών	ΌΧΙ
			32.91.11		Κατασκευή σκουπών και βουρτσών για οικιακή καθαριότητα	ΌΧΙ

Εξωστρεφής Επιχειρηματικότητα στη Δυτική Μακεδονία

			32.91.12	Κατασκευή οδοντόβουρτσων, ψηκτρών και πινέλων για τα γένια, τα μαλλιά της κεφαλής και άλλων ψηκτρών για τον ατομικό καλλωπισμό· πινέλων και ψηκτρών για καλλιτέχνες, πινέλων γραφής και παρόμοιων πινέλων για τη χρήση των καλλυντικών	ΌΧΙ	
			32.91.19	Κατασκευή άλλων βουρτσών π.δ.κ.α.	ΌΧΙ	
	32.91.9			Εργασίες υπεργολαβίας στο πλαίσιο της διαδικασίας κατασκευής σκουπών και βουρτσών	ΌΧΙ	
			32.91.99	Εργασίες υπεργολαβίας στο πλαίσιο της διαδικασίας κατασκευής σκουπών και βουρτσών	ΌΧΙ	
	32.99.1			Κατασκευή καλυμμάτων κεφαλής ασφαλείας· γραφίδων και μολυβιών, σφραγίδων αναγραφής ημερομηνιών, σφράγισης ή αρίθμησης· μελανοταινιών γραφομηχανής, ταμπόν μελάνης	ΌΧΙ	
			32.99.11	Κατασκευή καλυμμάτων κεφαλής ασφαλείας και άλλων προϊόντων ασφαλείας	ΌΧΙ	
			32.99.12	Κατασκευή στυλογράφων με σφαιρίδιο· στυλογράφων και μαρκαδόρων με μύτη από πύλημα (τσόχα) ή άλλο πορώδες υλικό· μηχανικών ή κινητών μολυβιών	ΌΧΙ	
			32.99.13	Κατασκευή πενών για σινική μελάνη· στυλογράφων μελάνης, άλλων στυλογράφων και άλλων γραφίδων	ΌΧΙ	
			32.99.14	Κατασκευή συλλογών εργαλείων γραφής, κονδυλοφόρων και θηκών μολυβιών και παρόμοιων θηκών· μερών τους	ΌΧΙ	
			32.99.15	Κατασκευή μολυβιών, κραγιονιών, λεπτών ράβδων γραφίτη για μολύβια, κρητίδων (παστέλ), κάρβουνων σχεδίασης, κιμωλιών γραφής ή σχεδίασης και κιμωλιών ραπτικής	ΌΧΙ	
			32.99.16	Κατασκευή πλακών και πινάκων· σφραγίδων αναγραφής ημερομηνιών, σφράγισης ή αρίθμησης και παρόμοιων χρήσεων· μελανοταινιών γραφομηχανών ή παρόμοιων ταινιών· ταμπόν μελάνης	ΌΧΙ	
				32.99.16.01	Κατασκευή σφραγίδων από καουτσούκ	ΌΧΙ
	32.99.2			Κατασκευή ομπρελών· μαστουινιών· κουμπιών· μητρών για κουμπιά· αγκραφών· μερών τους	ΌΧΙ	
			32.99.21	Κατασκευή ομπρελών βροχής και ήλιου· μαστουινιών, ράβδων - καθισμάτων, μαστιγίων, μαστιγίων ιππασίας και παρόμοιων ειδών	ΌΧΙ	
				32.99.21.01	Κατασκευή ομπρελών	ΌΧΙ

Εξωστρεφής Επιχειρηματικότητα στη Δυτική Μακεδονία

			32.99.22		Κατασκευή μερών, συμπληρωμάτων και εξαρτημάτων ομπρελών βροχής ή ήλιου, μπαστουινιών, ράβδων-καθισμάτων, μαστιγίων υπασίας και παρόμοιων ειδών	ΌΧΙ
			32.99.23		Κατασκευή αγκραφών, σουστών, κοπιτσών και μερών τους· κουμπιών· φερμουάρ	ΌΧΙ
				32.99.23.01	Κατασκευή κουμπιών	ΌΧΙ
				32.99.23.02	Κατασκευή φερμουάρ	ΌΧΙ
			32.99.24		Κατασκευή μητρών για κουμπιά και άλλων μερών κουμπιών· ημιτελών κουμπιών· μερών από φερμουάρ	ΌΧΙ
		32.99.3			Κατασκευή προϊόντων ανθρώπινων ή ζωικών τριχών· παρόμοιων προϊόντων από κλωστούφαντουργικά υλικά	ΌΧΙ
			32.99.30		Κατασκευή προϊόντων ανθρώπινων ή ζωικών τριχών· παρόμοιων προϊόντων από κλωστούφαντουργικά υλικά	ΌΧΙ
				32.99.30.01	Κατασκευή περουκών και ποστίς	ΌΧΙ
		32.99.4			Κατασκευή αναπτήρων, πιπών και μερών τους· ειδών από εύφλεκτα υλικά· υγρού ή υγροποιημένου αερίου για αναπτήρες	ΌΧΙ
			32.99.41		Κατασκευή αναπτήρων τσιγάρων και άλλων αναπτήρων· πιπών καπνίσματος και πιπών για πούρα και τσιγάρα, καθώς και των μερών τους	ΌΧΙ
			32.99.42		Κατασκευή μερών αναπτήρων· πυροφορικών κραμάτων· ειδών από εύφλεκτα υλικά	ΌΧΙ
			32.99.43		Κατασκευή υγρών ή υγροποιημένων αέριων καυσίμων για αναπτήρες, σε δοχεία χωρητικότητας <= 300 cm ³	ΌΧΙ
		32.99.5			Κατασκευή άλλων ειδών π.δ.κ.α.	ΌΧΙ
			32.99.51		Κατασκευή εορταστικών, αποκριάτικων και άλλων ψυχαγωγικών ειδών, στα οποία συμπεριλαμβάνονται τα ταχυδακτυλουργικά τεχνάσματα (τρικ) και τα είδη-εκπλήξεις	ΌΧΙ
			32.99.52		Κατασκευή χτενών, τσιμπιδιών μαλλιών και παρόμοιων ειδών· φουρκετών· λαβίδων κατσαρώματος· βάσεων και κεφαλών τους	ΌΧΙ
				32.99.52.01	Κατασκευή φουρκετών και παρόμοιων ειδών	ΌΧΙ
			32.99.53		Κατασκευή οργάνων, συσκευών και μοντέλων για επιδείξεις	ΌΧΙ
				32.99.53.01	Κατασκευή ανδρείκελων για προθήκες	ΌΧΙ

Εξωστρεφής Επιχειρηματικότητα στη Δυτική Μακεδονία

			32.99.54		Κατασκευή κεριών, κηρωμένων φιτιλιών φωτισμού και παρόμοιων ειδών	Όχι
			32.99.55		Κατασκευή τεχνητών ανθέων, διακοσμητικών φυλλωμάτων και φρούτων και μερών τους	Όχι
				32.99.55.01	Κατασκευή τεχνητών ανθέων	Όχι
			32.99.59		Κατασκευή διαφόρων άλλων ειδών π.δ.κ.α.	Όχι
				32.99.59.01	Κατασκευή διακοσμητικών ειδών από πάγο	Όχι
				32.99.59.02	Κατασκευή θερμός	Όχι
				32.99.59.03	Κατασκευή μπομπονιέρων και παρόμοιων ειδών γάμων και βαπτίσεων	Όχι
		32.99.9			Εργασίες υπερβολαβίας στο πλαίσιο της διαδικασίας κατασκευής άλλων μεταποιημένων προϊόντων π.δ.κ.α.	Όχι
			32.99.99		Εργασίες υπερβολαβίας στο πλαίσιο της διαδικασίας κατασκευής άλλων μεταποιημένων προϊόντων π.δ.κ.α.	Όχι
	33.11				Επισκευή μεταλλικών προϊόντων	Ναι
		33.11.1			Υπηρεσίες επισκευής και συντήρησης κατασκευασμένων μεταλλικών προϊόντων	Ναι
			33.11.11		Υπηρεσίες επισκευής και συντήρησης δομικών μεταλλικών προϊόντων	Ναι
				33.11.11.01	Υπηρεσίες επισκευής (με επισμάλτωση, αλλαγή χρώματος κλπ) μπανιέρων και ειδών υγιεινής γενικά	Ναι
			33.11.12		Υπηρεσίες επισκευής και συντήρησης μεταλλικών δεξαμενών, ταμειυτήρων και δοχείων	Ναι
			33.11.13		Υπηρεσίες επισκευής και συντήρησης ατμογεννητριών, εκτός των λεβήτων κεντρικής θέρμανσης για την παραγωγή ζεστού νερού	Ναι
				33.11.13.01	Υπηρεσίες επισκευής και συντήρησης εξοπλισμού λεβήτων σε διάφορα συστήματα σωληνώσεων	Ναι
			33.11.19		Υπηρεσίες επισκευής και συντήρησης άλλων κατασκευασμένων μεταλλικών προϊόντων	Ναι
	33.12				Επισκευή μηχανημάτων	Όχι
		33.12.1			Υπηρεσίες επισκευής και συντήρησης μηχανημάτων γενικής χρήσης	Όχι
			33.12.11		Υπηρεσίες συντήρησης και επισκευής κινητήρων και στροβίλων, με εξαίρεση τους κινητήρες αεροσκαφών, οχημάτων και των δικύκλων	Όχι

Εξωστρεφής Επιχειρηματικότητα στη Δυτική Μακεδονία

			33.12.11.01	Υπηρεσίες επισκευής κινητήρων και στροβίλων πλοίων	Όχι
		33.12.12		Υπηρεσίες επισκευής και συντήρησης υδραυλικών συστημάτων, άλλων αντλιών, συμπιεστών, στροφιγγών και βαλβίδων (δικλείδων)	Όχι
		33.12.13		Υπηρεσίες επισκευής και συντήρησης τριβέων (ρουλεμάν), οδοντωτών μηχανισμών μετάδοσης της κίνησης, στοιχείων οδοντωτών τροχών και μηχανισμών μετάδοσης της κίνησης	Όχι
		33.12.14		Υπηρεσίες επισκευής και συντήρησης φούρνων, κλιβάνων και καυστήρων	Όχι
		33.12.15		Υπηρεσίες επισκευής και συντήρησης εξοπλισμού ανύψωσης και διακίνησης φορτίων	Όχι
			33.12.15.03	Υπηρεσίες επισκευής και συντήρησης σε ανυψωτικά μηχανήματα προϊόντων (βαρούλκα, πολύσπαστα, γρύλοι κλπ)	Όχι
			33.12.15.04	Υπηρεσίες επισκευής και συντήρησης σε ανυψωτικά συστήματα προϊόντων (γερανοί, αρπάγες, κάδοι ανύψωσης, κλαρκ κλπ)	Όχι
			33.12.15.05	Υπηρεσίες επισκευής και συντήρησης εξοπλισμού διακίνησης προϊόντων (γερανοί, αρπάγες, κάδοι μετακίνησης, φορεία, ταινιόδρομοι κλπ)	Όχι
		33.12.16		Υπηρεσίες επισκευής και συντήρησης μηχανών και εξοπλισμού γραφείου (εκτός ηλεκτρονικών υπολογιστών και περιφερειακού εξοπλισμού)	Όχι
			33.12.16.01	Υπηρεσίες επισκευής αριθμομηχανών, γραφομηχανών κλπ	Όχι
			33.12.16.02	Υπηρεσίες συντήρησης ηλεκτρονικών ταμιακών μηχανών	Όχι
			33.12.16.03	Υπηρεσίες συντήρησης και επισκευής λογιστικών μηχανών	Όχι
			33.12.16.04	Υπηρεσίες συντήρησης και επισκευής φωτοτυπικών μηχανημάτων	Όχι
		33.12.17		Υπηρεσίες επισκευής και συντήρησης ηλεκτροκίνητων εργαλείων χειρός	Όχι
		33.12.18		Υπηρεσίες επισκευής και συντήρησης ψυκτικού και κλιματιστικού εξοπλισμού μη οικιακής χρήσης	Όχι
		33.12.19		Υπηρεσίες επισκευής και συντήρησης άλλων μηχανημάτων γενικής χρήσης	Όχι
			33.12.19.01	Υπηρεσίες αναγόμωσης πυροσβεστήρων	Όχι
			33.12.19.02	Υπηρεσίες επιθεώρησης και επισκευής άλλων σωστικών και πυροσβεστικών μέσων	Όχι

Εξωστρεφής Επιχειρηματικότητα στη Δυτική Μακεδονία

			33.12.19.03	Υπηρεσίες επιθεώρησης και επισκευής πυροσβεστικών αντλιών	ΌΧΙ
		33.12.2		Υπηρεσίες επισκευής και συντήρησης μηχανημάτων ειδικής χρήσης	ΌΧΙ
			33.12.21	Υπηρεσίες επισκευής και συντήρησης γεωργικών και δασοκομικών μηχανημάτων	ΌΧΙ
			33.12.21.01	Υπηρεσίες συντήρησης και επισκευής κηπουρικών και χορτοκοπτικών μηχανών	ΌΧΙ
			33.12.22	Υπηρεσίες επισκευής και συντήρησης μηχανημάτων μορφοποίησης μετάλλου και εργαλειομηχανών	ΌΧΙ
			33.12.23	Υπηρεσίες επισκευής και συντήρησης μηχανημάτων για τη μεταλλουργία	ΌΧΙ
			33.12.24	Υπηρεσίες επισκευής και συντήρησης μηχανημάτων ορυχείων, λατομείων και δομικών κατασκευών	ΌΧΙ
			33.12.25	Υπηρεσίες επισκευής και συντήρησης μηχανημάτων επεξεργασίας τροφίμων, ποτών και καπνού	ΌΧΙ
			33.12.26	Υπηρεσίες επισκευής και συντήρησης μηχανημάτων παραγωγής κλωστοϋφαντουργικών προϊόντων, ενδυμάτων και δερμάτων ειδών	ΌΧΙ
			33.12.26.01	Υπηρεσίες επιδιόρθωσης ραπτομηχανών επαγγελματικής ή οικιακής χρήσης	ΌΧΙ
			33.12.27	Υπηρεσίες επισκευής και συντήρησης μηχανημάτων παραγωγής χαρτιού και χαρτονιού	ΌΧΙ
			33.12.28	Υπηρεσίες επισκευής και συντήρησης μηχανημάτων παραγωγής πλαστικών και ελαστικών ειδών	ΌΧΙ
			33.12.29	Υπηρεσίες επισκευής και συντήρησης άλλων μηχανημάτων ειδικής χρήσης	ΌΧΙ
	33.13			Επισκευή ηλεκτρονικού και οπτικού εξοπλισμού	ΌΧΙ
		33.13.1		Υπηρεσίες επισκευής και συντήρησης ηλεκτρονικού και οπτικού εξοπλισμού	ΌΧΙ
			33.13.11	Υπηρεσίες επισκευής και συντήρησης οργάνων και συσκευών μετρήσεων, δοκιμών και πλοήγησης	ΌΧΙ
			33.13.11.01	Υπηρεσίες επισκευής οργάνων ακριβείας	ΌΧΙ
			33.13.12	Υπηρεσίες επισκευής και συντήρησης ακτινολογικού, ηλεκτροϊατρικού και ηλεκτροθεραπευτικού εξοπλισμού	ΌΧΙ
			33.13.13	Υπηρεσίες επισκευής και συντήρησης επαγγελματικών οπτικών οργάνων και φωτογραφικού εξοπλισμού	ΌΧΙ

Εξωστρεφής Επιχειρηματικότητα στη Δυτική Μακεδονία

			33.13.19	Υπηρεσίες επισκευής και συντήρησης άλλου επαγγελματικού ηλεκτρονικού εξοπλισμού	Όχι	
	33.14			Επισκευή ηλεκτρικού εξοπλισμού	Όχι	
		33.14.1		Υπηρεσίες επισκευής και συντήρησης ηλεκτρικού εξοπλισμού	Όχι	
			33.14.11	Υπηρεσίες επισκευής και συντήρησης ηλεκτροκινητήρων, ηλεκτρογεννητριών, ηλεκτρικών μετασχηματιστών και συσκευών διανομής και ελέγχου του ηλεκτρικού ρεύματος	Όχι	
				33.14.11.01	Υπηρεσίες επισκευής μοτέρ (περιελίξεις κλπ)	Όχι
			33.14.19	Υπηρεσίες επισκευής και συντήρησης άλλου επαγγελματικού ηλεκτρικού εξοπλισμού	Όχι	
	33.16			Επισκευή και συντήρηση αεροσκαφών και διαστημόπλοιων	Όχι	
		33.16.1		Υπηρεσίες επισκευής και συντήρησης αεροσκαφών και διαστημόπλοιων	Όχι	
			33.16.10	Υπηρεσίες επισκευής και συντήρησης αεροσκαφών και διαστημόπλοιων	Όχι	
	33.17			Επισκευή και συντήρηση άλλου εξοπλισμού μεταφορών	Όχι	
		33.17.1		Υπηρεσίες επισκευής και συντήρησης άλλου εξοπλισμού μεταφορών	Όχι	
			33.17.11	Υπηρεσίες επισκευής και συντήρησης σιδηροδρομικών αμαξών (μηχανών) και τροχαίου εξοπλισμού σιδηροδρόμων	Όχι	
			33.17.19	Υπηρεσίες επισκευής και συντήρησης άλλου εξοπλισμού μεταφορών π.δ.κ.α.	Όχι	
	33.19			Επισκευή άλλου εξοπλισμού	Όχι	
		33.19.1		Υπηρεσίες επισκευής άλλου εξοπλισμού	Όχι	
			33.19.10	Υπηρεσίες επισκευής άλλου εξοπλισμού	Όχι	
33.2				Εγκατάσταση βιομηχανικών μηχανημάτων και εξοπλισμού	Όχι	
	33.20			Εγκατάσταση βιομηχανικών μηχανημάτων και εξοπλισμού	Όχι	
		33.20.1		Υπηρεσίες εγκατάστασης κατασκευασμένων μεταλλικών προϊόντων, εκτός μηχανημάτων και εξοπλισμού	Όχι	

Εξωστρεφής Επιχειρηματικότητα στη Δυτική Μακεδονία

			33.20.11	Υπηρεσίες εγκατάστασης ατμογεννητριών, εκτός των λεβήτων κεντρικής θέρμανσης για την παραγωγή ζεστού νερού, περιλαμβανομένων και των υπηρεσιών εγκατάστασης συστημάτων μεταλλικών σωληνώσεων σε βιομηχανικές μονάδες	Όχι
			33.20.11.01	Εργασίες εγκατάστασης σωληνώσεων σε βιομηχανίες, συμπεριλαμβανομένης της εγκατάστασης βαλβίδων και ταμιευτήρων	Όχι
			33.20.11.02	Υπηρεσίες εγκατάστασης διάφορων εξοπλισμών λεβήτων για μη πυρηνικά εργοστάσια	Όχι
			33.20.11.03	Υπηρεσίες εγκατάστασης μη πυρηνικών ατμογεννητριών	Όχι
			33.20.12	Υπηρεσίες εγκατάστασης άλλων κατασκευασμένων μεταλλικών προϊόντων, εκτός μηχανημάτων και εξοπλισμού	Όχι
			33.20.12.01	Υπηρεσίες επιτόπιας εγκατάστασης δεξαμενών, ταμιευτήρων και δοχείων	Όχι
		33.20.2		Υπηρεσίες εγκατάστασης μηχανημάτων γενικής χρήσης	Όχι
			33.20.21	Υπηρεσίες εγκατάστασης μηχανών γραφείου και λογιστικών μηχανών	Όχι
			33.20.29	Υπηρεσίες εγκατάστασης άλλων μηχανημάτων γενικής χρήσης π.δ.κ.α.	Όχι
			33.20.29.01	Υπηρεσίες σύνδεσης συστημάτων σωληνώσεων για υδραυλικά συστήματα ή για συστήματα που λειτουργούν με πεπιεσμένο αέρα	Όχι
		33.20.3		Υπηρεσίες εγκατάστασης μηχανημάτων ειδικής χρήσης	Όχι
			33.20.31	Υπηρεσίες εγκατάστασης βιομηχανικών μηχανημάτων και εξοπλισμού για τη γεωργία	Όχι
			33.20.32	Υπηρεσίες εγκατάστασης μηχανημάτων μορφοποίησης μετάλλου	Όχι
			33.20.33	Υπηρεσίες εγκατάστασης βιομηχανικών μηχανημάτων και εξοπλισμού για τη μεταλλουργία	Όχι
			33.20.34	Υπηρεσίες εγκατάστασης βιομηχανικών μηχανημάτων και εξοπλισμού για ορυχεία	Όχι
			33.20.35	Υπηρεσίες εγκατάστασης βιομηχανικών μηχανημάτων και εξοπλισμού για την επεξεργασία τροφίμων, ποτών και καπνού	Όχι
			33.20.36	Υπηρεσίες εγκατάστασης βιομηχανικών μηχανημάτων και εξοπλισμού για την παραγωγή κλωστοϋφαντουργικών προϊόντων, ενδυμάτων και δερμάτινων ειδών	Όχι

Εξωστρεφής Επιχειρηματικότητα στη Δυτική Μακεδονία

			33.20.37	Υπηρεσίες εγκατάστασης βιομηχανικών μηχανημάτων και εξοπλισμού για την παραγωγή χαρτιού και χαρτονιού	ΌΧΙ
			33.20.38	Υπηρεσίες εγκατάστασης βιομηχανικών μηχανημάτων και εξοπλισμού για την παραγωγή πλαστικών και ελαστικών	ΌΧΙ
			33.20.39	Υπηρεσίες εγκατάστασης άλλων μηχανημάτων ειδικής χρήσης	ΌΧΙ
		33.20.4		Υπηρεσίες εγκατάστασης ηλεκτρονικού και οπτικού εξοπλισμού	ΌΧΙ
			33.20.41	Υπηρεσίες εγκατάστασης επαγγελματικών ιατρικών μηχανημάτων και οργάνων ακριβείας και οπτικών οργάνων	ΌΧΙ
			33.20.42	Υπηρεσίες εγκατάστασης επαγγελματικού ηλεκτρονικού εξοπλισμού	ΌΧΙ
		33.20.5		Υπηρεσίες εγκατάστασης ηλεκτρικού εξοπλισμού	ΌΧΙ
			33.20.50	Υπηρεσίες εγκατάστασης ηλεκτρικού εξοπλισμού	ΌΧΙ
		33.20.6		Υπηρεσίες εγκατάστασης εξοπλισμού για τον έλεγχο παραγωγικών διαδικασιών	ΌΧΙ
			33.20.60	Υπηρεσίες εγκατάστασης εξοπλισμού για τον έλεγχο παραγωγικών διαδικασιών	ΌΧΙ
		33.20.7		Υπηρεσίες εγκατάστασης άλλων ειδών π.δ.κ.α.	ΌΧΙ
			33.20.70	Υπηρεσίες εγκατάστασης άλλων ειδών π.δ.κ.α.	ΌΧΙ
38				<i>Συλλογή, επεξεργασία και διάθεση απορριμμάτων· ανάκτηση υλικών</i>	ΝΑΙ
38.1				Συλλογή απορριμμάτων	ΝΑΙ
	38.11			Συλλογή μη επικίνδυνων απορριμμάτων	ΝΑΙ
		38.11.1		Υπηρεσίες συλλογής μη επικίνδυνων ανακυκλώσιμων απορριμμάτων	ΝΑΙ
			38.11.11	Υπηρεσίες συλλογής μη επικίνδυνων ανακυκλώσιμων απορριμμάτων, δημοτικών	ΝΑΙ
			38.11.19	Υπηρεσίες συλλογής μη επικίνδυνων ανακυκλώσιμων απορριμμάτων, άλλων	ΝΑΙ
		38.11.2		Υπηρεσίες συλλογής μη επικίνδυνων μη ανακυκλώσιμων απορριμμάτων	ΝΑΙ
			38.11.21	Υπηρεσίες συλλογής μη επικίνδυνων μη ανακυκλώσιμων απορριμμάτων, δημοτικών	ΝΑΙ
			38.11.21.01	Υπηρεσίες αποκομιδής απορριμμάτων	ΝΑΙ

Εξωστρεφής Επιχειρηματικότητα στη Δυτική Μακεδονία

			38.11.21.02	Υπηρεσίες αποκομιδής απορριμμάτων από ιδιοκτήτες αγροτικών φορτηγών ΙΧ	ΝΑΙ
			38.11.21.03	Υπηρεσίες αποκομιδής μπαζών και άλλων απορριμμάτων, με διάθεση κάδων	ΝΑΙ
		38.11.29		Υπηρεσίες συλλογής μη επικίνδυνων, μη ανακυκλώσιμων απορριμμάτων, άλλων	ΝΑΙ
	38.11.3			Υπηρεσίες διάθεσης μη ανακυκλώσιμων, μη επικίνδυνων απορριμμάτων	ΝΑΙ
		38.11.31		Υπηρεσίες διάθεσης μη ανακυκλώσιμων, μη επικίνδυνων δημοτικών απορριμμάτων	ΝΑΙ
		38.11.39		Υπηρεσίες διάθεσης άλλων μη ανακυκλώσιμων, μη επικίνδυνων απορριμμάτων	ΝΑΙ
	38.11.4			Υπηρεσίες συλλογής αχρηστευμένων ειδών, για αποσυναρμολόγηση	ΝΑΙ
		38.11.41		Υπηρεσίες συλλογής σκαφών και άλλων πλωτών κατασκευών προς διάλυση	ΝΑΙ
		38.11.49		Υπηρεσίες συλλογής αχρηστευμένων ειδών, εκτός σκαφών και πλωτών κατασκευών, για αποσυναρμολόγηση	ΝΑΙ
	38.11.5			Υπηρεσίες διάθεσης άλλων ανακυκλώσιμων μη επικίνδυνων απορριμμάτων	ΝΑΙ
		38.11.51		Υπηρεσίες διάθεσης γυάλινων απορριμμάτων	ΝΑΙ
		38.11.52		Υπηρεσίες διάθεσης απορριμμάτων από χαρτί και χαρτόνι	ΝΑΙ
		38.11.53		Υπηρεσίες διάθεσης μεταχειρισμένων επισώτρων (ελαστικών οχημάτων) από καουτσούκ	ΝΑΙ
		38.11.54		Υπηρεσίες διάθεσης άλλων απορριμμάτων από καουτσούκ	ΝΑΙ
		38.11.55		Υπηρεσίες διάθεσης πλαστικών απορριμμάτων	ΝΑΙ
		38.11.56		Υπηρεσίες διάθεσης υφασμάτων απορριμμάτων	ΝΑΙ
		38.11.57		Υπηρεσίες διάθεσης απορριμμάτων από δέρμα	ΝΑΙ
		38.11.58		Υπηρεσίες διάθεσης μη επικίνδυνων μεταλλικών απορριμμάτων	ΝΑΙ
		38.11.59		Υπηρεσίες διάθεσης άλλων μη επικίνδυνων ανακυκλώσιμων απορριμμάτων π.δ.κ.α.	ΝΑΙ
	38.11.6			Υπηρεσίες εγκαταστάσεων μεταφοράς για μη επικίνδυνα απόβλητα	ΝΑΙ

Εξωστρεφής Επιχειρηματικότητα στη Δυτική Μακεδονία

			38.11.61	Υπηρεσίες εγκαταστάσεων μεταφοράς για μη επικίνδυνα ανακυκλώσιμα απόβλητα	ΝΑΙ
			38.11.69	Υπηρεσίες εγκαταστάσεων μεταφοράς για άλλα μη επικίνδυνα απόβλητα	ΝΑΙ
	38.12			Συλλογή επικίνδυνων απορριμμάτων	ΝΑΙ
		38.12.1		Υπηρεσίες συλλογής επικίνδυνων απορριμμάτων	ΝΑΙ
			38.12.11	Υπηρεσίες συλλογής επικίνδυνων ιατρικών και άλλων απορριμμάτων βιολογικού κινδύνου	ΝΑΙ
			38.12.12	Υπηρεσίες συλλογής άλλων επικίνδυνων βιομηχανικών απορριμμάτων	ΝΑΙ
			38.12.13	Υπηρεσίες συλλογής επικίνδυνων δημοτικών απορριμμάτων	ΝΑΙ
		38.12.2		Υπηρεσίες διάθεσης επικίνδυνων απορριμμάτων	ΝΑΙ
			38.12.21	Υπηρεσίες διάθεσης εξαντλημένων (ακτινοβολημένων) στοιχείων καυσίμων (φουσιγγίων) πυρηνικών αντιδραστήρων	ΝΑΙ
			38.12.22	Υπηρεσίες διάθεσης φαρμακευτικών απορριμμάτων	ΝΑΙ
			38.12.23	Υπηρεσίες διάθεσης άλλων ιατρικών επικίνδυνων απορριμμάτων	ΝΑΙ
			38.12.24	Υπηρεσίες διάθεσης επικίνδυνων χημικών αποβλήτων	ΝΑΙ
			38.12.25	Υπηρεσίες διάθεσης χρησιμοποιημένων ορυκτέλαιων	ΝΑΙ
			38.12.26	Υπηρεσίες διάθεσης επικίνδυνων μεταλλικών απορριμμάτων	ΝΑΙ
			38.12.27	Υπηρεσίες συλλογής απορριμμάτων και υπολειμμάτων πρωτογενών στοιχείων, πρωτογενών συστοιχιών (μπαταριών) και ηλεκτρικών συσσωρευτών	ΝΑΙ
			38.12.29	Υπηρεσίες διάθεσης άλλων επικίνδυνων απορριμμάτων	ΝΑΙ
		38.12.3		Υπηρεσίες εγκαταστάσεων μεταφοράς για επικίνδυνα απόβλητα	ΝΑΙ
			38.12.30	Υπηρεσίες εγκαταστάσεων μεταφοράς για επικίνδυνα απόβλητα	ΝΑΙ
38.2				Επεξεργασία και διάθεση απορριμμάτων	ΝΑΙ
	38.21			Επεξεργασία και διάθεση μη επικίνδυνων απορριμμάτων	ΝΑΙ
		38.21.1		Υπηρεσίες επεξεργασίας μη επικίνδυνων απορριμμάτων για τελική διάθεση	ΝΑΙ
			38.21.10	Υπηρεσίες επεξεργασίας μη επικίνδυνων απορριμμάτων για τελική διάθεση	ΝΑΙ

Εξωστρεφής Επιχειρηματικότητα στη Δυτική Μακεδονία

		38.21.2			Υπηρεσίες διάθεσης μη επικίνδυνων απορριμμάτων	ΝΑΙ
			38.21.21		Υπηρεσίες υγειονομικής ταφής απορριμμάτων	ΝΑΙ
			38.21.22		Άλλες υπηρεσίες ταφής απορριμμάτων	ΝΑΙ
			38.21.23		Υπηρεσίες αποτέφρωσης μη επικίνδυνων απορριμμάτων	ΝΑΙ
			38.21.29		Άλλες υπηρεσίες διάθεσης μη επικίνδυνων απορριμμάτων	ΝΑΙ
				38.21.29.01	Υπηρεσίες κομποστοποίησης απορριμμάτων	ΝΑΙ
				38.21.29.02	Υπηρεσίες λιπασματοποίησης απορριμμάτων	ΝΑΙ
		38.21.3			Υπηρεσίες διάθεσης οργανικών διαλυτών απορριμμάτων	ΝΑΙ
			38.21.30		Υπηρεσίες διάθεσης οργανικών διαλυτών απορριμμάτων	ΝΑΙ
		38.21.4			Υπηρεσίες διάθεσης σταχτών και υπολειμμάτων από αποτέφρωση απορριμμάτων	ΝΑΙ
			38.21.40		Υπηρεσίες διάθεσης σταχτών και υπολειμμάτων από αποτέφρωση απορριμμάτων	ΝΑΙ
	38.22				Επεξεργασία και διάθεση επικίνδυνων απορριμμάτων	ΝΑΙ
		38.22.1			Υπηρεσίες επεξεργασίας πυρηνικών και άλλων επικίνδυνων απορριμμάτων	ΝΑΙ
			38.22.11		Υπηρεσίες επεξεργασίας πυρηνικών απορριμμάτων	ΝΑΙ
			38.22.19		Άλλες υπηρεσίες επεξεργασίας επικίνδυνων απορριμμάτων	ΝΑΙ
		38.22.2			Υπηρεσίες διάθεσης πυρηνικών και άλλων επικίνδυνων απορριμμάτων	ΝΑΙ
			38.22.21		Υπηρεσίες διάθεσης πυρηνικών απορριμμάτων	ΝΑΙ
			38.22.29		Άλλες υπηρεσίες διάθεσης άλλων επικίνδυνων απορριμμάτων	ΝΑΙ
38.3					Ανάκτηση υλικών	ΝΑΙ
	38.31				Αποσυναρμολόγηση παλαιών ειδών	ΝΑΙ
		38.31.1			Υπηρεσίες αποσυναρμολόγησης αχρηστευμένων ειδών	ΝΑΙ
			38.31.11		Υπηρεσίες διάλυσης πλοίων	ΝΑΙ
			38.31.12		Υπηρεσίες αποσυναρμολόγησης αχρηστευμένων ειδών, εκτός σκαφών και πλωτών κατασκευών	ΝΑΙ

Εξωστρεφής Επιχειρηματικότητα στη Δυτική Μακεδονία

				38.31.12.01	Διάλυση (κανιβαλισμός) μεταχειρισμένων αυτοκινήτων και άλλων βαρέων μεταλλικών απορριμμάτων, για τη λήψη επαναχρησιμοποιήσιμων εξαρτημάτων	ΝΑΙ
				38.31.12.02	Διάλυση (κανιβαλισμός) μεταχειρισμένων αυτοκινήτων και άλλων βαρέων μεταλλικών απορριμμάτων, για την απομάκρυνση άχρηστων ή επικίνδυνων στοιχείων (π.χ. λαδιών, καυσίμων κλπ)	ΝΑΙ
				38.31.12.03	Μηχανική κοπή ή θραύση μεταλλικών απορριμμάτων, (π.χ. αυτοκινήτων), διαλογή και διαχωρισμός πρώτων υλών	ΝΑΙ
	38.32				Ανάκτηση διαλεγμένου υλικού	ΝΑΙ
		38.32.1			Υπηρεσίες ανάκτησης διαλεγμένων υλικών	ΝΑΙ
			38.32.11		Υπηρεσίες ανάκτησης διαλεγμένων μεταλλικών υλικών	ΝΑΙ
			38.32.12		Υπηρεσίες ανάκτησης διαλεγμένων μη μεταλλικών υλικών	ΝΑΙ
		38.32.2			Υπηρεσίες ανάκτησης μεταλλικών δευτερογενών πρώτων υλών	ΝΑΙ
			38.32.21		Υπηρεσίες ανάκτησης πρώτων υλών πολύτιμων μετάλλων	ΝΑΙ
			38.32.23		Υπηρεσίες ανάκτησης πρώτων υλών χαλκού	ΝΑΙ
			38.32.24		Υπηρεσίες ανάκτησης πρώτων υλών νικέλιου	ΝΑΙ
			38.32.25		Υπηρεσίες ανάκτησης πρώτων υλών αλουμίνιου	ΝΑΙ
			38.32.29		Υπηρεσίες ανάκτησης άλλων μεταλλικών πρώτων υλών	ΝΑΙ
		38.32.3			Υπηρεσίες ανάκτησης μη μεταλλικών δευτερογενών πρώτων υλών	ΝΑΙ
			38.32.31		Υπηρεσίες ανάκτησης πρώτων υλών γυαλιού	ΝΑΙ
			38.32.32		Υπηρεσίες ανάκτησης πρώτων υλών χαρτιού και χαρτονιού	ΝΑΙ
			38.32.33		Υπηρεσίες ανάκτησης πρώτων υλών πλαστικού	ΝΑΙ
			38.32.34		Υπηρεσίες ανάκτησης πρώτων υλών ελαστικού	ΝΑΙ
			38.32.35		Υπηρεσίες ανάκτησης υφαντικών πρώτων υλών	ΝΑΙ
			38.32.39		Υπηρεσίες ανάκτησης άλλων μη μεταλλικών πρώτων υλών	ΝΑΙ
				38.32.39.01	Ανάκτηση χημικών ουσιών από χημικά απορρίμματα	ΝΑΙ
				38.32.39.02	Θραύση, καθαρισμός και διαλογή άλλων απορριμμάτων (π.χ. από κατεδαφίσεις) για την ανάκτηση μη μεταλλικών δευτερογενών πρώτων υλών	ΝΑΙ

Εξωστρεφής Επιχειρηματικότητα στη Δυτική Μακεδονία

				38.32.39.03	Μηχανική, χημική ή άλλη κατεργασία μη μεταλλικών απορριμμάτων, ώστε να μετατραπούν σε δευτερογενείς πρώτες ύλες	ΝΑΙ
39					Δραστηριότητες εξυγίανσης και άλλες υπηρεσίες για τη διαχείριση αποβλήτων	ΝΑΙ
39.0					Δραστηριότητες εξυγίανσης και άλλες υπηρεσίες για τη διαχείριση αποβλήτων	ΝΑΙ
	39.00				Δραστηριότητες εξυγίανσης και άλλες υπηρεσίες για τη διαχείριση αποβλήτων	ΝΑΙ
		39.00.1			Υπηρεσίες εξυγίανσης και καθαρισμού	ΝΑΙ
			39.00.11		Υπηρεσίες εξυγίανσης και καθαρισμού εδάφους και υπόγειων υδάτων	ΝΑΙ
			39.00.12		Υπηρεσίες εξυγίανσης και καθαρισμού επιφανειακών υδάτων	ΝΑΙ
				39.00.12.01	Υπηρεσίες καθαρισμού και απορρύπανσης θαλάσσιων περιοχών	ΝΑΙ
			39.00.13		Υπηρεσίες εξυγίανσης και καθαρισμού αέρα	ΝΑΙ
			39.00.14		Υπηρεσίες εξυγίανσης κτιρίων	ΝΑΙ
				39.00.14.01	Εργασίες αφαίρεσης αμιάντου κτιρίων	ΝΑΙ
		39.00.2			Άλλες υπηρεσίες εξυγίανσης και εξειδικευμένου ελέγχου ρύπανσης	ΝΑΙ
			39.00.21		Υπηρεσίες εξυγίανσης, περιορισμού της ρύπανσης, ελέγχου και παρακολούθησης εργοτάξιου και άλλες υπηρεσίες εξυγίανσης εργοτάξιου	ΝΑΙ
				39.00.21.01	Υπηρεσίες διαχείρισης βιομηχανικών ρύπων	ΝΑΙ
				39.00.21.02	Υπηρεσίες ελέγχου βιομηχανικού και εργασιακού περιβάλλοντος	ΝΑΙ
			39.00.22		Άλλες υπηρεσίες εξυγίανσης	ΝΑΙ
			39.00.23		Άλλες υπηρεσίες εξειδικευμένου ελέγχου ρύπανσης	ΝΑΙ
41						ΌΧΙ
	41.10	41.10			Ανάπτυξη οικοδομικών σχεδίων	ΌΧΙ
			41.10.1		Ανάπτυξη οικοδομικών σχεδίων	ΌΧΙ
				41.10.10	Ανάπτυξη οικοδομικών σχεδίων	ΌΧΙ
	41.2				Κατασκευή κτιρίων για κατοικίες και μη	ΌΧΙ

Εξωστρεφής Επιχειρηματικότητα στη Δυτική Μακεδονία

		41.20			Κατασκευαστικές εργασίες κτιρίων για κατοικίες και μη	ΌΧΙ
			41.20.1		Κατασκευή οικιστικών κτιρίων	ΌΧΙ
				41.20.10	Κατασκευή οικιστικών κτιρίων	ΌΧΙ
					Γενικές κατασκευαστικές εργασίες για οικιστικά κτίρια με τη χρησιμοποίηση ίδιων υλικών (επιχείρηση που δεν υπάγεται στις διατάξεις του άρθρου 34 ν. 2238/94)	ΌΧΙ
			41.20.2		Κατασκευή μη οικιστικών κτιρίων	ΌΧΙ
				41.20.20	Κατασκευή μη οικιστικών κτιρίων	ΌΧΙ
					Εργασίες διαμόρφωσης ή ανέγερσης κτίσματος ή άλλου είδους κατασκευών (ως αγαθού επένδυσης του άρθρ. 33 παρ. 4 του Κώδικα ΦΠΑ) για ίδια άσκηση επαγγελματικής δραστηριότητας με δικαίωμα έκπτωσης του ΦΠΑ των εισροών τους	ΌΧΙ
					Εργασίες διαμόρφωσης ή ανέγερσης κτίσματος ή άλλου είδους κατασκευών (ως αγαθού επένδυσης του άρθρ. 33 παρ. 4 του Κώδικα ΦΠΑ) για ίδια άσκηση επαγγελματικής δραστηριότητας χωρίς δικαίωμα έκπτωσης του ΦΠΑ των εισροών τους	ΌΧΙ
					Γενικές κατασκευαστικές εργασίες για μη οικιστικά κτίρια με τη χρησιμοποίηση ίδιων υλικών (επιχείρηση που δεν υπάγεται στις διατάξεις του άρθρου 34 ν. 2238/94)	ΌΧΙ
			41.20.3		Κατασκευαστικές εργασίες για οικιστικά κτίρια (νέες εργασίες, προσθήκες, μετατροπές και ανακαινίσεις)	ΌΧΙ
				41.20.30	Κατασκευαστικές εργασίες για οικιστικά κτίρια (νέες εργασίες, προσθήκες, μετατροπές και ανακαινίσεις)	ΌΧΙ
			41.20.4		Κατασκευαστικές εργασίες για μη οικιστικά κτίρια (νέες εργασίες, προσθήκες, μετατροπές και ανακαινίσεις)	ΌΧΙ
				41.20.40	Κατασκευαστικές εργασίες για μη οικιστικά κτίρια (νέες εργασίες, προσθήκες, μετατροπές και ανακαινίσεις)	ΌΧΙ
42					Έργα πολιτικού μηχανικού	ΌΧΙ
42.1					Κατασκευή δρόμων και σιδηροδρομικών γραμμών	ΌΧΙ
	42.11				Κατασκευή δρόμων και αυτοκινητοδρόμων	ΌΧΙ
		42.11.1			Κατασκευή αυτοκινητόδρομων, εθνικών, επαρχιακών ή διαδημοτικών οδών, δρόμων εντός οικισμών και άλλων αμαξιτών οδών ή πεζόδρομων και διαδρόμων αεροδρομίων	ΌΧΙ

Εξωστρεφής Επιχειρηματικότητα στη Δυτική Μακεδονία

			42.11.10		Κατασκευή αυτοκινητόδρομων, εθνικών, επαρχιακών ή διαδημοτικών οδών, δρόμων εντός οικισμών και άλλων αμαξιτών οδών ή πεζόδρομων και διαδρόμων αεροδρομίων	ΌΧΙ
		42.11.2			Κατασκευαστικές εργασίες για αυτοκινητόδρομους, εθνικές, επαρχιακές ή διαδημοτικές οδούς, δρόμους εντός οικισμών και άλλες αμαξιτές οδούς ή πεζόδρομους και διαδρόμους αεροδρομίων	ΌΧΙ
			42.11.20		Κατασκευαστικές εργασίες για αυτοκινητόδρομους, εθνικές, επαρχιακές ή διαδημοτικές οδούς, δρόμους εντός οικισμών και άλλες αμαξιτές οδούς ή πεζόδρομους και διαδρόμους αεροδρομίων	ΌΧΙ
				42.11.20.01	Εργασίες επίστρωσης χώρων στάθμευσης αυτοκινήτων	ΌΧΙ
				42.11.20.02	Κατασκευαστικές εργασίες για μείωση κυκλοφοριακού θορύβου	ΌΧΙ
				42.11.20.03	Κατασκευαστικές εργασίες δημιουργίας, συντήρησης, σήμανσης κλπ ατραπών και μονοπατιών	ΌΧΙ
				42.11.20.04	Κατασκευαστικές εργασίες στηθαίων, χαμηλών διαχωριστικών τοιχιών, σήμανσης κλπ οδών	ΌΧΙ
				42.11.20.05	Κατασκευή ή αποκατάσταση οδικών επιφανειών με άσφαλτο ή σκυρόδεμα κλπ	ΌΧΙ
				42.11.20.06	Κατασκευή πεζόδρομων, ποδηλατοδρόμων κλπ	ΌΧΙ
	42.12				Κατασκευή σιδηροδρομικών γραμμών και υπόγειων σιδηροδρόμων	ΌΧΙ
		42.12.1			Κατασκευή σιδηροδρομικών γραμμών και υπόγειων σιδηροδρόμων	ΌΧΙ
			42.12.10		Κατασκευή σιδηροδρομικών γραμμών και υπόγειων σιδηροδρόμων	ΌΧΙ
		42.12.2			Κατασκευαστικές εργασίες για σιδηροδρομικές γραμμές και υπόγειους σιδηρόδρομους	ΌΧΙ
			42.12.20		Κατασκευαστικές εργασίες για σιδηροδρομικές γραμμές και υπόγειους σιδηρόδρομους	ΌΧΙ
				42.12.20.01	Εργασίες τοποθέτησης σκυροστρώματος και σιδηροδρομικών γραμμών	ΌΧΙ
				42.12.20.02	Κατασκευαστικές εργασίες εγκατάστασης συστημάτων ελέγχου και ασφαλείας για σιδηροδρομικές γραμμές	ΌΧΙ
				42.12.20.03	Υπηρεσίες ανακαίνισης ή επισκευής σιδηροδρομικών γραμμών	ΌΧΙ
	42.13				Κατασκευή γεφυρών και σηράγγων	ΌΧΙ
		42.13.1			Κατασκευή γεφυρών και σηράγγων	ΌΧΙ

Εξωστρεφής Επιχειρηματικότητα στη Δυτική Μακεδονία

		42.13.10		Κατασκευή γεφυρών και σιράγγων	Όχι
	42.13.2			Κατασκευαστικές εργασίες για γέφυρες και σιράγγες	Όχι
		42.13.20		Κατασκευαστικές εργασίες για γέφυρες και σιράγγες	Όχι
42.2				Κατασκευή κοινωφελών έργων	Όχι
	42.21			Κατασκευή κοινωφελών έργων σχετικών με μεταφορά υγρών	Όχι
		42.21.1		Κατασκευή κοινωφελών έργων σχετικών με μεταφορά υγρών	Όχι
		42.21.11		Κατασκευή αγωγών μεγάλων αποστάσεων για μεταφορά υγρών	Όχι
		42.21.12		Κατασκευή τοπικών αγωγών για μεταφορά υγρών	Όχι
		42.21.13		Κατασκευές συστημάτων άρδευσης (τάφρων)- κατασκευές τροφοδοτικών και δευτερευόντων αγωγών ύδρευσης- μονάδων επεξεργασίας νερού, μονάδων διάθεσης λυμάτων και αντλιοστάσιων	Όχι
	42.21.2			Κατασκευαστικές εργασίες για κοινωφελή έργα σχετικών με μεταφορά υγρών	Όχι
		42.21.21		Κατασκευαστικές εργασίες για αγωγούς μεγάλων αποστάσεων	Όχι
		42.21.22		Κατασκευαστικές εργασίες για τοπικούς αγωγούς, συμπεριλαμβανομένων των βοηθητικών εργασιών	Όχι
		42.21.23		Κατασκευαστικές εργασίες συστημάτων άρδευσης (τάφρων), τροφοδοτικών και δευτερευόντων αγωγών ύδρευσης, μονάδων επεξεργασίας νερού, μονάδων διάθεσης λυμάτων και αντλιοστασίων	Όχι
		42.21.24		Διάνοιξη φρεάτων ύδατος και εργασίες εγκατάστασης σηπτικών συστημάτων	Όχι
			42.21.24.01	Εργασίες γεωτρήσεων (για άντληση ύδατος)	Όχι
			42.21.24.02	Εργασίες εγκατάστασης και επισκευής αντλιών φρεάτων ύδατος και συστημάτων σωληνώσεων φρεάτων	Όχι
	42.22			Κατασκευή κοινωφελών έργων ηλεκτρικής ενέργειας και τηλεπικοινωνιών	Όχι
		42.22.1		Κατασκευή κοινωφελών έργων ηλεκτρικής ενέργειας και τηλεπικοινωνιών	Όχι
		42.22.11		Κατασκευή γραμμών μεταφοράς ηλεκτρικής ενέργειας μεγάλων αποστάσεων και γραμμών επικοινωνιών	Όχι

Εξωστρεφής Επιχειρηματικότητα στη Δυτική Μακεδονία

			42.22.12		Κατασκευή τοπικών γραμμών μεταφοράς ηλεκτρικής ενέργειας και γραμμών επικοινωνιών	Όχι
			42.22.13		Κατασκευή μονάδων παραγωγής ηλεκτρικής ενέργειας	Όχι
				42.22.13.01	Γενικές κατασκευαστικές εργασίες για υδροηλεκτρικά έργα	Όχι
		42.22.2			Κατασκευαστικές εργασίες κοινωφελών έργων ηλεκτρικής ενέργειας και τηλεπικοινωνιών	Όχι
			42.22.21		Κατασκευαστικές εργασίες για γραμμές μεταφοράς ηλεκτρικής ενέργειας μεγάλων αποστάσεων και γραμμές επικοινωνιών	Όχι
			42.22.22		Κατασκευαστικές εργασίες για τοπικές γραμμές μεταφοράς ηλεκτρικής ενέργειας και γραμμές επικοινωνιών	Όχι
			42.22.23		Κατασκευαστικές εργασίες για μονάδες παραγωγής ηλεκτρικής ενέργειας	Όχι
42.9					Κατασκευή άλλων έργων πολιτικού μηχανικού	Όχι
	42.91				Κατασκευή υδραυλικών και λιμενικών έργων	Όχι
		42.91.1			Κατασκευές παράκτιων και λιμενικών έργων, φραγμάτων, υδατοφραχτών (κλεισιάδων) και συναφείς υδρομηχανικές κατασκευές	Όχι
			42.91.10		Κατασκευές παράκτιων και λιμενικών έργων, φραγμάτων, υδατοφραχτών (κλεισιάδων) και συναφείς υδρομηχανικές κατασκευές	Όχι
		42.91.2			Κατασκευαστικές εργασίες για παράκτιες και λιμενικές κατασκευές, φράγματα, υδατοφράκτες (κλεισιάδες) και συναφείς υδρομηχανικές κατασκευές	Όχι
			42.91.20		Κατασκευαστικές εργασίες για παράκτιες και λιμενικές κατασκευές, φράγματα, υδατοφράκτες (κλεισιάδες) και συναφείς υδρομηχανικές κατασκευές	Όχι
				42.91.20.01	Εργασίες βυθοκόρησης (αφαίρεσης βράχων και λάσπης)	Όχι
				42.91.20.02	Υποβρύχιες κατασκευαστικές εργασίες από δύτες, βατραχάνθρωπους ή με άλλες μεθόδους	Όχι
	42.99				Κατασκευή άλλων έργων πολιτικού μηχανικού π.δ.κ.α.	Όχι
		42.99.1			Άλλες κατασκευές πολιτικού μηχανικού	Όχι
			42.99.11		Κατασκευές στον εξορυκτικό και μεταποιητικό τομέα	Όχι
			42.99.12		Κατασκευές αθλητισμού και αναψυχής	Όχι

Εξωστρεφής Επιχειρηματικότητα στη Δυτική Μακεδονία

			42.99.19		Άλλες κατασκευές πολιτικού μηχανικού π.δ.κ.α.	Όχι
		42.99.2			Κατασκευαστικές εργασίες για άλλες κατασκευές πολιτικού μηχανικού	Όχι
			42.99.21		Κατασκευαστικές εργασίες στον εξορυκτικό και μεταποιητικό τομέα	Όχι
			42.99.22		Κατασκευαστικές εργασίες δομικού σκελετού για υπαίθρια στάδια και αθλητικά γήπεδα	Όχι
			42.99.29		Κατασκευαστικές εργασίες για κατασκευές πολιτικού μηχανικού π.δ.κ.α.	Όχι
				42.99.29.01	Γενικές κατασκευαστικές εργασίες για εργοστάσια επεξεργασίας και καθαρισμού νερού	Όχι
45.1					Πώληση μηχανοκίνητων οχημάτων	Όχι
	45.11				Πώληση αυτοκινήτων και ελαφρών μηχανοκίνητων οχημάτων	Όχι
		45.11.1			Χονδρικό εμπόριο αυτοκινήτων και ελαφρών μηχανοκίνητων οχημάτων	Όχι
			45.11.11		Χονδρικό εμπόριο επιβατηγών μηχανοκίνητων οχημάτων	Όχι
				45.11.11.01	Χονδρικό εμπόριο αυτοκινήτων για τη μεταφορά επιβατών, μεταχειρισμένων	Όχι
				45.11.11.02	Χονδρικό εμπόριο αυτοκινούμενων τροχόσπιτων με εμβολοφόρο κινητήρα εσωτερικής καύσης, καινούργιων	Όχι
				45.11.11.03	Χονδρικό εμπόριο αυτοκινούμενων τροχόσπιτων με κινητήρα στον οποίο η ανάφλεξη γίνεται με σπινθηριστή, καινούργιων	Όχι
				45.11.11.04	Χονδρικό εμπόριο επιβατηγών αυτοκινήτων οχημάτων με εμβολοφόρο κινητήρα εσωτερικής καύσης, καινούργιων	Όχι
				45.11.11.05	Χονδρικό εμπόριο επιβατηγών αυτοκινήτων οχημάτων με κινητήρα στον οποίο η ανάφλεξη γίνεται με σπινθηριστή, καινούργιων	Όχι
			45.11.12		Χονδρικό εμπόριο επιβατηγών μηχανοκίνητων οχημάτων ειδικής χρήσης, όπως ασθενοφόρα και μικρά λεωφορεία κλπ, και οχημάτων παντός εδάφους (βάρους <= 3,5 τόνων)	Όχι
				45.11.12.01	Χονδρικό εμπόριο ανατρεπόμενων οχημάτων κατασκευασμένων για να χρησιμοποιούνται εκτός του οδικού δικτύου	Όχι
				45.11.12.02	Χονδρικό εμπόριο αυτοκινήτων οχημάτων ειδικής χρήσης π.δ.κ.α.	Όχι
				45.11.12.03	Χονδρικό εμπόριο οχημάτων που κινούνται πάνω στο χιόνι και παρομοίων οχημάτων, με κινητήρες	Όχι

Εξωστρεφής Επιχειρηματικότητα στη Δυτική Μακεδονία

		45.11.2		Λιανικό εμπόριο αυτοκινήτων και ελαφρών μηχανοκίνητων οχημάτων σε εξειδικευμένα καταστήματα	Όχι
			45.11.21	Λιανικό εμπόριο καινούργιων επιβατηγών μηχανοκίνητων οχημάτων	Όχι
			45.11.21.01	Λιανικό εμπόριο άλλων αυτοκινήτων οχημάτων για τη μεταφορά επιβατών π.δ.κ.α.	Όχι
			45.11.21.02	Λιανικό εμπόριο αυτοκινήτων οχημάτων με εμβολοφόρο κινητήρα εσωτερικής καύσης, καινούργιων	Όχι
			45.11.21.03	Λιανικό εμπόριο αυτοκινήτων οχημάτων με κινητήρα στον οποίο η ανάφλεξη γίνεται με σπινθηριστή, καινούργιων	Όχι
			45.11.22	Λιανικό εμπόριο μεταχειρισμένων επιβατηγών μηχανοκίνητων οχημάτων	Όχι
			45.11.22.01	Λιανικό εμπόριο μεταχειρισμένων επιβατηγών αυτοκινήτων	Όχι
			45.11.23	Λιανικό εμπόριο καινούργιων επιβατηγών μηχανοκίνητων οχημάτων ειδικής χρήσης, όπως ασθενοφόρα και μικρά λεωφορεία κλπ, και οχημάτων παντός εδάφους (βάρους <= 3,5 τόνων)	Όχι
			45.11.24	Λιανικό εμπόριο μεταχειρισμένων επιβατηγών μηχανοκίνητων οχημάτων ειδικής χρήσης, όπως ασθενοφόρα και μικρά λεωφορεία κλπ, και οχημάτων παντός εδάφους (βάρους <= 3,5 τόνων)	Όχι
		45.11.3		Άλλο λιανικό εμπόριο άλλων αυτοκινήτων και ελαφρών μηχανοκίνητων οχημάτων	Όχι
			45.11.31	Άλλο λιανικό εμπόριο αυτοκινήτων και ελαφρών μηχανοκίνητων οχημάτων μέσω διαδικτύου	Όχι
			45.11.39	Άλλο λιανικό εμπόριο αυτοκινήτων και ελαφρών μηχανοκίνητων οχημάτων π.δ.κ.α.	Όχι
		45.11.4		Εμπορικοί αντιπρόσωποι που μεσολαβούν στην πώληση αυτοκινήτων και ελαφρών μηχανοκίνητων οχημάτων	Όχι
			45.11.41	Εμπορικοί αντιπρόσωποι που μεσολαβούν στην πώληση αυτοκινήτων και ελαφρών μηχανοκίνητων οχημάτων μέσω διαδικτύου	Όχι
			45.11.49	Εμπορικοί αντιπρόσωποι που μεσολαβούν στην πώληση αυτοκινήτων και ελαφρών μηχανοκίνητων οχημάτων	Όχι
			45.11.49.01	Εμπορικοί αντιπρόσωποι που μεσολαβούν στην πώληση αυτοκινήτων οχημάτων ειδικής χρήσης	Όχι
			45.11.49.02	Εμπορικοί αντιπρόσωποι που μεσολαβούν στην πώληση επιβατικών αυτοκινήτων	Όχι

Εξωστρεφής Επιχειρηματικότητα στη Δυτική Μακεδονία

				45.11.49.03	Εμπορικοί αντιπρόσωποι που μεσολαβούν στην πώληση καινούργιων αυτοκινήτων οχημάτων	Όχι
				45.11.49.04	Εμπορικοί αντιπρόσωποι που μεσολαβούν στην πώληση λεωφορείων	Όχι
				45.11.49.05	Εμπορικοί αντιπρόσωποι που μεσολαβούν στην πώληση μεταχειρισμένων αυτοκινήτων οχημάτων	Όχι
				45.11.49.06	Εμπορικοί αντιπρόσωποι που μεσολαβούν στην πώληση φορτηγών	Όχι
	45.19				Πώληση άλλων μηχανοκίνητων οχημάτων	Όχι
		45.19.1			Χονδρικό εμπόριο άλλων μηχανοκίνητων οχημάτων	Όχι
			45.19.11		Χονδρικό εμπόριο φορτηγών, ρυμουλκούμενων και ημιρυμουλκούμενων οχημάτων και λεωφορείων	Όχι
				45.19.11.01	Χονδρικό εμπόριο άλλων ρυμουλκούμενων και ημιρυμουλκούμενων οχημάτων	Όχι
				45.19.11.02	Χονδρικό εμπόριο αυτοκινήτων οχημάτων για τη μεταφορά δέκα ή περισσότερων επιβατών (λεωφορείων)	Όχι
				45.19.11.03	Χονδρικό εμπόριο γερανοφόρων φορτηγών	Όχι
				45.19.11.04	Χονδρικό εμπόριο λεωφορείων, μεταχειρισμένων	Όχι
				45.19.11.05	Χονδρικό εμπόριο μεταχειρισμένων φορτηγών αυτοκινήτων	Όχι
				45.19.11.06	Χονδρικό εμπόριο οδικών ελκυστήρων για ημιρυμουλκούμενα οχήματα	Όχι
				45.19.11.07	Χονδρικό εμπόριο οχημάτων για τη μεταφορά εμπορευμάτων με εμβολοφόρο κινητήρα εσωτερικής καύσης, καινούργιων	Όχι
				45.19.11.08	Χονδρικό εμπόριο οχημάτων για τη μεταφορά εμπορευμάτων με κινητήρα στον οποίο η ανάφλεξη γίνεται με σπινθηριστή, καινούργιων	Όχι
			45.19.12		Χονδρικό εμπόριο οχημάτων κατασκήνωσης (camping), όπως τροχόσπιτων και μηχανοκίνητων κατοικιών	Όχι
				45.19.12.01	Χονδρικό εμπόριο οχημάτων κατασκήνωσης, μεταχειρισμένων	Όχι
				45.19.12.02	Χονδρικό εμπόριο ρυμουλκούμενων και ημιρυμουλκούμενων, τύπου τροχόσπιτου, για κατοίκηση ή κατασκήνωση	Όχι
		45.19.2			Λιανικό εμπόριο άλλων μηχανοκίνητων οχημάτων σε εξειδικευμένα καταστήματα	Όχι
			45.19.21		Λιανικό εμπόριο φορτηγών, ρυμουλκούμενων και ημιρυμουλκούμενων οχημάτων και λεωφορείων	Όχι

Εξωστρεφής Επιχειρηματικότητα στη Δυτική Μακεδονία

			45.19.22		Λιανικό εμπόριο οχημάτων κατασκήνωσης (camping), όπως τροχόσπιτων και μηχανοκίνητων κατοικιών	Όχι
				45.19.22.01	Λιανικό εμπόριο αυτοκινούμενων τροχόσπιτων, καινούργιων	Όχι
				45.19.22.02	Λιανικό εμπόριο οχημάτων κατασκήνωσης, μεταχειρισμένων	Όχι
				45.19.22.03	Λιανικό εμπόριο ρυμουλκούμενων και ημιρυμουλκούμενων τύπου τροχόσπιτου, για κατοίκηση ή κατασκήνωση	Όχι
		45.19.3			Άλλο λιανικό εμπόριο άλλων μηχανοκίνητων οχημάτων	Όχι
			45.19.31		Άλλο λιανικό εμπόριο άλλων μηχανοκίνητων οχημάτων μέσω διαδικτύου	Όχι
			45.19.39		Άλλο λιανικό εμπόριο άλλων μηχανοκίνητων οχημάτων π.δ.κ.α.	Όχι
		45.19.4			Εμπορικοί αντιπρόσωποι που μεσολαβούν στην πώληση άλλων μηχανοκίνητων οχημάτων	Όχι
			45.19.41		Εμπορικοί αντιπρόσωποι που μεσολαβούν στην πώληση άλλων μηχανοκίνητων οχημάτων μέσω διαδικτύου	Όχι
			45.19.49		Εμπορικοί αντιπρόσωποι που μεσολαβούν στην πώληση άλλων μηχανοκίνητων οχημάτων	Όχι
				45.19.49.01	Εμπορικοί αντιπρόσωποι που μεσολαβούν στην πώληση ρυμουλκούμενων και ημιρυμουλκούμενων και άλλων οχημάτων και μερών τους	Όχι
45.3					Πώληση μερών και εξαρτημάτων μηχανοκίνητων οχημάτων	Όχι
	45.31				Χονδρικό εμπόριο μερών και εξαρτημάτων μηχανοκίνητων οχημάτων	Όχι
		45.31.1			Χονδρικό εμπόριο ανταλλακτικών και εξαρτημάτων μηχανοκίνητων οχημάτων	Όχι
			45.31.11		Χονδρικό εμπόριο επισώτρων (ελαστικών οχημάτων) και εσωτερικών αεροθαλάμων επισώτρων	Όχι
				45.31.11.01	Χονδρικό εμπόριο αγροτικών επισώτρων, άλλων καινούργιων επισώτρων (ελαστικών οχημάτων) με πεπιεσμένο αέρα για αυτοκίνητα, από καουτσούκ	Όχι
				45.31.11.02	Χονδρικό εμπόριο αναγομωμένων επισώτρων (ελαστικών οχημάτων) με πεπιεσμένο αέρα για αυτοκίνητα, από καουτσούκ	Όχι
				45.31.11.03	Χονδρικό εμπόριο εσωτερικών αεροθαλάμων, πελμάτων επισώτρων (ελαστικών οχημάτων) και εσωτερικών προστατευτικών ταινιών επισώτρων για αυτοκίνητα, από καουτσούκ	Όχι

Εξωστρεφής Επιχειρηματικότητα στη Δυτική Μακεδονία

				45.31.11.04	Χονδρικό εμπόριο καινούργιων επισώτρων (ελαστικών οχημάτων) με πεπιεσμένο αέρα, από καουτσούκ, που χρησιμοποιούνται στα λεωφορεία ή στα φορτηγά και στα αεροσκάφη	ΌΧΙ
				45.31.11.05	Χονδρικό εμπόριο φθαρμένων επισώτρων (ελαστικών οχημάτων) με πεπιεσμένο αέρα από καουτσούκ, για αυτοκίνητα	ΌΧΙ
			45.31.12		Χονδρικό εμπόριο άλλων ανταλλακτικών και εξαρτημάτων μηχανοκίνητων οχημάτων	ΌΧΙ
				45.31.12.01	Χονδρικό εμπόριο άλλων μερών και εξαρτημάτων π.δ.κ.α., για αυτοκίνητα οχήματα	ΌΧΙ
				45.31.12.02	Χονδρικό εμπόριο αμαξωμάτων, για αυτοκίνητα οχήματα	ΌΧΙ
				45.31.12.03	Χονδρικό εμπόριο αντλιών, για αυτοκίνητα	ΌΧΙ
				45.31.12.04	Χονδρικό εμπόριο αξόνων μετάδοσης της κίνησης, για αυτοκίνητα οχήματα	ΌΧΙ
				45.31.12.05	Χονδρικό εμπόριο αρθρωτών αλυσίδων από σίδηρο ή χάλυβα, για αυτοκίνητα οχήματα	ΌΧΙ
				45.31.12.06	Χονδρικό εμπόριο γρύλων, για αυτοκίνητα	ΌΧΙ
				45.31.12.07	Χονδρικό εμπόριο γυαλιού ασφαλείας, για χρήση στα αυτοκίνητα οχήματα	ΌΧΙ
				45.31.12.08	Χονδρικό εμπόριο ελαστικού για παρεμβύσματα σε μεταλλικά αντικείμενα και ειδών από χυτό ελαστικό, για αυτοκίνητα οχήματα	ΌΧΙ
				45.31.12.09	Χονδρικό εμπόριο εμβολοφόρων κινητήρων εσωτερικής καύσης για αυτοκίνητα οχήματα στους οποίους η ανάφλεξη γίνεται με συμπίεση	ΌΧΙ
				45.31.12.10	Χονδρικό εμπόριο εξαρτημάτων για αμαξώματα αυτοκινήτων και παρόμοια είδη από πλαστικές ύλες	ΌΧΙ
				45.31.12.11	Χονδρικό εμπόριο εξατμίσεων αυτοκινήτων	ΌΧΙ
				45.31.12.12	Χονδρικό εμπόριο επενδύσεων και επιστρώσεων φρένων από αμίαντο ή άλλες μεταλλικές ουσίες, ειδών από υλικό τριβής, για αυτοκίνητα οχήματα	ΌΧΙ
				45.31.12.13	Χονδρικό εμπόριο ζωνών ασφαλείας και μερών και εξαρτημάτων αμαξωμάτων αυτοκινήτων	ΌΧΙ
				45.31.12.14	Χονδρικό εμπόριο ηλεκτρικού εξοπλισμού φωτισμού ή σηματοδότησης, υαλοκαθαριστήρων, ηλεκτρικών διατάξεων για τη διάλυση του πάγου και του αχνού, για αυτοκίνητα οχήματα	ΌΧΙ

Εξωστρεφής Επιχειρηματικότητα στη Δυτική Μακεδονία

				45.31.12.15	Χονδρικό εμπόριο ηλεκτρικών συναγερμών διάρρηξης ή φωτιάς, ακουστικής ή οπτικής σηματοδότησης, για αυτοκίνητα	Όχι
				45.31.12.16	Χονδρικό εμπόριο καθισμάτων, κυρίως με μεταλλικό σκελετό, για αυτοκίνητα οχήματα	Όχι
				45.31.12.17	Χονδρικό εμπόριο καινούργιων ανταλλακτικών και εξαρτημάτων αυτοκινήτων	Όχι
				45.31.12.18	Χονδρικό εμπόριο κεραιών και ανακλαστήρων κάθε είδους, ραδιοφωνικών δεκτών και πομπών, εξοπλισμού ραντάρ και μερών τους, για αυτοκίνητα οχήματα	Όχι
				45.31.12.19	Χονδρικό εμπόριο κινητήρων εκκίνησης και εκκινητών-γεννητριών διπλής χρήσης, άλλων γεννητριών και άλλου εξοπλισμού, για αυτοκίνητα οχήματα	Όχι
				45.31.12.20	Χονδρικό εμπόριο κινητήρων εσωτερικής καύσης με παλινδρομικά έμβολα στους οποίους η ανάφλεξη γίνεται με σπινθηριστή, για αυτοκίνητα οχήματα	Όχι
				45.31.12.21	Χονδρικό εμπόριο κλειδαριών, για αυτοκίνητα οχήματα	Όχι
				45.31.12.22	Χονδρικό εμπόριο λαμπτήρων πυράκτωσης βολφραμίου-αλογόνου (εκτός των υπεριωδών ή των υπέρυθρων), για αυτοκίνητα οχήματα	Όχι
				45.31.12.23	Χονδρικό εμπόριο λαμπτήρων πυράκτωσης π.δ.κ.α., για αυτοκίνητα οχήματα	Όχι
				45.31.12.24	Χονδρικό εμπόριο μεγεθυντικών καθρεπτών, για αυτοκίνητα οχήματα	Όχι
				45.31.12.25	Χονδρικό εμπόριο μερών άλλου ηλεκτρικού εξοπλισμού π.δ.κ.α., για αυτοκίνητα οχήματα	Όχι
				45.31.12.26	Χονδρικό εμπόριο μερών για άλλους κινητήρες π.δ.κ.α.	Όχι
				45.31.12.27	Χονδρικό εμπόριο μερών για κινητήρες εσωτερικής καύσης στους οποίους η ανάφλεξη γίνεται με σπινθηριστή (εκτός των κινητήρων αεροσκαφών)	Όχι
				45.31.12.28	Χονδρικό εμπόριο μερών ρυμουλκούμενων, ημιρυμουλκούμενων και άλλων οχημάτων, μη μηχανοκίνητων	Όχι
				45.31.12.29	Χονδρικό εμπόριο μηχανημάτων και συσκευών διήθησης ή καθαρισμού αερίων με τη μέθοδο του καταλύτη, για αυτοκίνητα οχήματα	Όχι
				45.31.12.30	Χονδρικό εμπόριο παλαιών ανταλλακτικών και εξαρτημάτων αυτοκινήτων	Όχι

Εξωστρεφής Επιχειρηματικότητα στη Δυτική Μακεδονία

				45.31.12.31	Χονδρικό εμπόριο πυροσβεστήρων, για αυτοκίνητα	Όχι
				45.31.12.32	Χονδρικό εμπόριο ρολογιών για τους πίνακες των οργάνων ελέγχου και ρολογιών παρόμοιου τύπου, για αυτοκίνητα οχήματα	Όχι
				45.31.12.33	Χονδρικό εμπόριο σπινθηριστών (μπουζί), ηλεκτρομαγνητικών συσκευών ανάφλεξης, δυναμοηλεκτρομαγνητικών συσκευών, μαγνητικών σφονδύλων, διανομέων, πηνίων ανάφλεξης, για αυτοκίνητα οχήματα	Όχι
				45.31.12.34	Χονδρικό εμπόριο συμπλεκτών και συζευκτών αξόνων (συμπεριλαμβάνονται οι καθολικές αρθρώσεις), για αυτοκίνητα	Όχι
				45.31.12.35	Χονδρικό εμπόριο συσσωρευτών μολύβδου-οξέος για εμβολοφόρους κινητήρες εκκίνησης, για αυτοκίνητα οχήματα	Όχι
				45.31.12.36	Χονδρικό εμπόριο φίλτρων και συστημάτων ελέγχου καυσαερίων, για αυτοκίνητα	Όχι
				45.31.12.37	Χονδρικό εμπόριο φίλτρων λαδιού, φίλτρων βενζίνης και φίλτρων εισαγωγής αέρα για κινητήρες εσωτερικής καύσης, για αυτοκίνητα	Όχι
		45.31.2			Εμπορικοί αντιπρόσωποι που μεσολαβούν στην πώληση μερών και εξαρτημάτων μηχανοκίνητων οχημάτων	Όχι
			45.31.20		Εμπορικοί αντιπρόσωποι που μεσολαβούν στην πώληση μερών και εξαρτημάτων μηχανοκίνητων οχημάτων	Όχι
				45.31.20.01	Εμπορικοί αντιπρόσωποι που μεσολαβούν στην πώληση άλλων μερών και εξαρτημάτων για μηχανοκίνητα οχήματα	Όχι
				45.31.20.02	Εμπορικοί αντιπρόσωποι που μεσολαβούν στην πώληση επισώτρων (ελαστικών οχημάτων) και εσωτερικών αεροθαλάμων, για μηχανοκίνητα οχήματα	Όχι
				45.31.20.03	Εμπορικοί αντιπρόσωποι που μεσολαβούν στην πώληση ηλεκτρικού και ηλεκτρονικού εξοπλισμού, για μηχανοκίνητα οχήματα	Όχι
				45.31.20.04	Εμπορικοί αντιπρόσωποι που μεσολαβούν στην πώληση καινούργιων ανταλλακτικών και εξαρτημάτων αυτοκινήτων	Όχι
				45.31.20.05	Εμπορικοί αντιπρόσωποι που μεσολαβούν στην πώληση κινητήρων εσωτερικής καύσης που χρησιμοποιούνται στα μηχανοκίνητα οχήματα	Όχι
				45.31.20.06	Εμπορικοί αντιπρόσωποι που μεσολαβούν στην πώληση παλιών ανταλλακτικών και εξαρτημάτων αυτοκινήτων	Όχι
45.4					Πώληση, συντήρηση και επισκευή μοτοσικλετών και των μερών και εξαρτημάτων τους	Όχι

Εξωστρεφής Επιχειρηματικότητα στη Δυτική Μακεδονία

	45.40			Πώληση, συντήρηση και επισκευή μοτοσικλετών και των μερών και εξαρτημάτων τους	Όχι
		45.40.1		Χονδρικό εμπόριο μοτοσικλετών και μοτοποδήλατων και συναφών ανταλλακτικών και εξαρτημάτων	Όχι
			45.40.10	Χονδρικό εμπόριο μοτοσικλετών και μοτοποδήλατων και συναφών ανταλλακτικών και εξαρτημάτων	Όχι
			45.40.10.01	Χονδρικό εμπόριο αρθρωτών αλυσίδων για μοτοσικλές	Όχι
			45.40.10.02	Χονδρικό εμπόριο ελαστικού για παρεμβύσματα σε μεταλλικά αντικείμενα και ειδών από χυτό ελαστικό, για μοτοσικλές	Όχι
			45.40.10.03	Χονδρικό εμπόριο επενδύσεων και επιστρώσεων φρένων από αμίαντο ή άλλες μεταλλικές ουσίες, ειδών από υλικό τριβής, για μοτοσικλές	Όχι
			45.40.10.04	Χονδρικό εμπόριο εσωτερικών αεροθαλάμων, από καουτσούκ, για μοτοσικλές	Όχι
			45.40.10.05	Χονδρικό εμπόριο ηλεκτρικού εξοπλισμού φωτισμού ή σηματοδότησης, υαλοκαθαριστήρων, ηλεκτρικών διατάξεων για τη διάλυση του πάγου και του αχνού, για μοτοσικλές	Όχι
			45.40.10.06	Χονδρικό εμπόριο ηλεκτρικών συναγεμιών διάρρηξης ή φωτιάς, ακουστικής ή οπτικής σηματοδότησης, για μοτοσικλές	Όχι
			45.40.10.07	Χονδρικό εμπόριο καινούργιων επισώτρων (ελαστικών οχημάτων) με πεπιεσμένο αέρα, από καουτσούκ, που χρησιμοποιούνται στις μοτοσικλές	Όχι
			45.40.10.08	Χονδρικό εμπόριο κινητήρων εκκίνησης και εκκινητών-γεννητριών διπλής χρήσης, άλλων γεννητριών και άλλου εξοπλισμού, για μοτοσικλές	Όχι
			45.40.10.09	Χονδρικό εμπόριο κινητήρων εσωτερικής καύσης με παλινδρομικά έμβολα στους οποίους η ανάφλεξη γίνεται με σπινθηριστή, για μοτοσικλές	Όχι
			45.40.10.10	Χονδρικό εμπόριο λαμπτήρων πυράκτωσης π.δ.κ.α., για μοτοσικλές	Όχι
			45.40.10.11	Χονδρικό εμπόριο λουκέτων για μοτοσικλές	Όχι
			45.40.10.12	Χονδρικό εμπόριο μεγεθυντικών καθρεπτών για μοτοσικλές	Όχι
			45.40.10.13	Χονδρικό εμπόριο μερών άλλου ηλεκτρικού εξοπλισμού π.δ.κ.α., για μοτοσικλές	Όχι

Εξωστρεφής Επιχειρηματικότητα στη Δυτική Μακεδονία

				45.40.10.14	Χονδρικό εμπόριο μερών και εξαρτημάτων μοτοσικλετών και καλαθιών μοτοσικλετών	ΌΧΙ
				45.40.10.15	Χονδρικό εμπόριο μεταχειρισμένων μοτοσικλετών και μοτοποδηλάτων	ΌΧΙ
				45.40.10.16	Χονδρικό εμπόριο μοτοποδηλάτων με παλινδρομικό εμβολοφόρο κινητήρα εσωτερικής καύσης κυλινδρισμού < 50 cc	ΌΧΙ
				45.40.10.17	Χονδρικό εμπόριο μοτοσικλετών και δίτροχων με βοηθητικό κινητήρα με παλινδρομικό εμβολοφόρο κινητήρα εσωτερικής καύσης κυλινδρισμού >= 50 cc	ΌΧΙ
				45.40.10.18	Χονδρικό εμπόριο μοτοσικλετών π.δ.κ.α., καλαθιών μοτοσικλετών	ΌΧΙ
				45.40.10.19	Χονδρικό εμπόριο σπινθηριστών (μπουζί), ηλεκτρομαγνητικών συσκευών ανάφλεξης, δυναμοηλεκτρομαγνητικών συσκευών, μαγνητικών σφονδύλων, διανομένων, πηνίων ανάφλεξης, για μοτοσικλές	ΌΧΙ
				45.40.10.20	Χονδρικό εμπόριο συσσωρευτών μολύβδου-οξέος για εμβολοφόρους κινητήρες εκκίνησης, για μοτοσικλές	ΌΧΙ
				45.40.10.21	Χονδρικό εμπόριο φίλτρων και συστημάτων ελέγχου καυσαερίων, για μοτοσικλές	ΌΧΙ
				45.40.10.22	Χονδρικό εμπόριο φίλτρων λαδιού, φίλτρων βενζίνης και φίλτρων εισαγωγής αέρα για κινητήρες εσωτερικής καύσης, για μοτοσικλές	ΌΧΙ
		45.40.2			Λιανικό εμπόριο μοτοσικλετών και μοτοποδηλάτων και συναφών ανταλλακτικών και εξαρτημάτων σε εξειδικευμένα καταστήματα	ΌΧΙ
			45.40.20		Λιανικό εμπόριο μοτοσικλετών και μοτοποδηλάτων και συναφών ανταλλακτικών και εξαρτημάτων σε εξειδικευμένα καταστήματα	ΌΧΙ
				45.40.20.01	Λιανικό εμπόριο αρθρωτών αλυσίδων για μοτοσικλές	ΌΧΙ
				45.40.20.02	Λιανικό εμπόριο εσωτερικών αεροθαλάμων, από καουτσούκ, για μοτοσικλές	ΌΧΙ
				45.40.20.03	Λιανικό εμπόριο ηλεκτρικού εξοπλισμού φωτισμού ή σηματοδότησης, υαλοκαθαριστήρων, ηλεκτρικών διατάξεων για τη διάλυση του πάγου και του αχνού για μοτοσικλές	ΌΧΙ
				45.40.20.04	Λιανικό εμπόριο ηλεκτρικών συναγερμών διάρρηξης ή φωτιάς, ακουστικής ή οπτικής σηματοδότησης, για μοτοσικλές	ΌΧΙ
				45.40.20.05	Λιανικό εμπόριο καινούργιων επισώτρων (ελαστικών οχημάτων) με πεπιεσμένο αέρα, από καουτσούκ, που χρησιμοποιούνται στις μοτοσικλές	ΌΧΙ

Εξωστρεφής Επιχειρηματικότητα στη Δυτική Μακεδονία

				45.40.20.06	Λιανικό εμπόριο κινητήρων εκκίνησης και εκκινητών-γεννητριών διπλής χρήσης, άλλων γεννητριών και άλλου εξοπλισμού, για μοτοσικλέτες	ΌΧΙ
				45.40.20.07	Λιανικό εμπόριο κρανών για μοτοσικλέτες	ΌΧΙ
				45.40.20.08	Λιανικό εμπόριο λαμπτήρων πυράκτωσης βολφραμίου-αλογόνου (εκτός των υπεριωδών ή των υπέρυθρων), για μοτοσικλέτες	ΌΧΙ
				45.40.20.09	Λιανικό εμπόριο λαμπτήρων πυράκτωσης π.δ.κ.α., για μοτοσικλέτες	ΌΧΙ
				45.40.20.10	Λιανικό εμπόριο λουκέτων για μοτοσικλέτες	ΌΧΙ
				45.40.20.11	Λιανικό εμπόριο μεγεθυντικών καθρεπτών για μοτοσικλέτες	ΌΧΙ
				45.40.20.12	Λιανικό εμπόριο μερών άλλου ηλεκτρικού εξοπλισμού π.δ.κ.α., για μοτοσικλέτες	ΌΧΙ
				45.40.20.13	Λιανικό εμπόριο μερών και εξαρτημάτων μοτοσικλετών και καλαθιών μοτοσικλετών	ΌΧΙ
				45.40.20.14	Λιανικό εμπόριο μεταχειρισμένων μοτοσικλετών και μοτοποδήλατων	ΌΧΙ
				45.40.20.15	Λιανικό εμπόριο μοτοποδήλατων με παλινδρομικό εμβολοφόρο κινητήρα εσωτερικής καύσης κυλινδρισμού < 50 cc	ΌΧΙ
				45.40.20.16	Λιανικό εμπόριο μοτοσικλετών και δίτροχων με βοηθητικό κινητήρα με παλινδρομικό εμβολοφόρο κινητήρα εσωτερικής καύσης κυλινδρισμού >= 50 cc	ΌΧΙ
				45.40.20.17	Λιανικό εμπόριο μοτοσικλετών π.δ.κ.α., καλαθιών μοτοσικλετών	ΌΧΙ
				45.40.20.18	Λιανικό εμπόριο προϊόντων ασφάλειας αναβατών μοτοσικλετών	ΌΧΙ
				45.40.20.19	Λιανικό εμπόριο ρολογιών για τους πίνακες των οργάνων ελέγχου και ρολογιών παρόμοιου τύπου, για μοτοσικλέτες	ΌΧΙ
				45.40.20.20	Λιανικό εμπόριο σπινθηριστών (μπουζί), ηλεκτρομαγνητικών συσκευών ανάφλεξης, δυναμοηλεκτρομαγνητικών συσκευών, μαγνητικών σφονδύλων, διανομέων, πηνίων ανάφλεξης, για μοτοσικλέτες	ΌΧΙ
				45.40.20.21	Λιανικό εμπόριο συμπλεκτών και συζευκτών αξόνων (συμπεριλαμβάνονται οι καθολικές αρθρώσεις), για μοτοσικλέτες	ΌΧΙ
				45.40.20.22	Λιανικό εμπόριο συσσωρευτών μολύβδου-οξέος για εμβολοφόρους κινητήρες εκκίνησης, για μοτοσικλέτες	ΌΧΙ
				45.40.20.23	Λιανικό εμπόριο φίλτρων και συστημάτων ελέγχου καυσαερίων μοτοσικλετών	ΌΧΙ

Εξωστρεφής Επιχειρηματικότητα στη Δυτική Μακεδονία

			45.40.20.24	Λιανικό εμπόριο φίλτρων λαδιού, φίλτρων βενζίνης και φίλτρων εισαγωγής αέρα για κινητήρες εσωτερικής καύσης, για μοτοσικλές	Όχι
			45.40.20.25	Υπηρεσίες τοποθέτησης συστημάτων συναγερμού σε μοτοσικλές	Όχι
		45.40.3		Άλλο λιανικό εμπόριο μοτοσικλετών και μοτοποδήλατων και συναφών ανταλλακτικών και εξαρτημάτων, εκτός καταστημάτων	Όχι
			45.40.30	Άλλο λιανικό εμπόριο μοτοσικλετών και μοτοποδήλατων και συναφών ανταλλακτικών και εξαρτημάτων, εκτός καταστημάτων	Όχι
		45.40.4		Εμπορικοί αντιπρόσωποι που μεσολαβούν στην πώληση μοτοσικλετών και μοτοποδήλατων και συναφών ανταλλακτικών και εξαρτημάτων	Όχι
			45.40.40	Εμπορικοί αντιπρόσωποι που μεσολαβούν στην πώληση μοτοσικλετών και μοτοποδήλατων και συναφών ανταλλακτικών και εξαρτημάτων	Όχι
			45.40.40.01	Εμπορικοί αντιπρόσωποι που μεσολαβούν στην πώληση άλλων μερών και εξαρτημάτων μοτοσικλετών	Όχι
			45.40.40.02	Εμπορικοί αντιπρόσωποι που μεσολαβούν στην πώληση κινητήρων εσωτερικής καύσης που χρησιμοποιούνται στις μοτοσικλές	Όχι
			45.40.40.03	Εμπορικοί αντιπρόσωποι που μεσολαβούν στην πώληση μοτοσικλετών	Όχι
		45.40.5		Υπηρεσίες συντήρησης και επισκευής μοτοσικλετών και μοτοποδήλατων	Όχι
			45.40.50	Υπηρεσίες συντήρησης και επισκευής μοτοσικλετών και μοτοποδήλατων	Όχι
			45.40.50.01	Υπηρεσίες επισκευής και συντήρησης μερών της μηχανής μοτοσικλετών και μοτοποδήλατων	Όχι
			45.40.50.02	Υπηρεσίες επισκευής και συντήρησης της καρότσας μοτοσικλετών και μοτοποδήλατων	Όχι
			45.40.50.03	Υπηρεσίες συντήρησης και επισκευής εξαρτημάτων μοτοσικλετών και μοτοποδήλατων	Όχι
			45.40.50.04	Υπηρεσίες τοποθέτησης καθρεπτών σε μοτοσικλές	Όχι
46.2				Χονδρικό εμπόριο ακατέργαστων γεωργικών πρώτων υλών και ζώντων ζώων	Όχι
	46.21			Χονδρικό εμπόριο σιτηρών, ακατέργαστου καπνού, σπόρων και ζωοτροφών	Όχι
		46.21.1		Χονδρικό εμπόριο δημητριακών, σπόρων και ζωοτροφών	Όχι

Εξωστρεφής Επιχειρηματικότητα στη Δυτική Μακεδονία

			46.21.11		Χονδρικό εμπόριο δημητριακών	Όχι
				46.21.11.01	Χονδρικό εμπόριο άλλων δημητριακών	Όχι
				46.21.11.02	Χονδρικό εμπόριο καλαμποκιού	Όχι
				46.21.11.03	Χονδρικό εμπόριο κριθαριού	Όχι
				46.21.11.04	Χονδρικό εμπόριο μαλακού σιταριού και σμιγαδιού, για κατανάλωση από ανθρώπους	Όχι
				46.21.11.05	Χονδρικό εμπόριο μαλακού σιταριού και σμιγαδιού, για κατανάλωση από ζώα	Όχι
				46.21.11.06	Χονδρικό εμπόριο ρυζιού, μη αποφλοιωμένου	Όχι
				46.21.11.07	Χονδρικό εμπόριο σίκαλης, βρώμης	Όχι
				46.21.11.08	Χονδρικό εμπόριο σκληρού σιταριού, για κατανάλωση από ανθρώπους	Όχι
				46.21.11.09	Χονδρικό εμπόριο σκληρού σιταριού, για κατανάλωση από ζώα	Όχι
				46.21.11.10	Χονδρικό εμπόριο σπόρων για πτηνοτροφές και κτηνοτροφές	Όχι
			46.21.12		Χονδρικό εμπόριο σπόρων (εκτός των ελαιούχων σπόρων)	Όχι
				46.21.12.01	Χονδρικό εμπόριο άλλων δημητριακών, για σπορά	Όχι
				46.21.12.02	Χονδρικό εμπόριο αποξηραμένων οσπριωδών λαχανικών, αποφλοιωμένων, για σπορά	Όχι
				46.21.12.03	Χονδρικό εμπόριο βρώσιμων ριζών και βολβών με υψηλό περιεχόμενο σε άμυλο ή ινουλίνη, για σπορά	Όχι
				46.21.12.04	Χονδρικό εμπόριο καλαμποκιού για σπορά	Όχι
				46.21.12.05	Χονδρικό εμπόριο κριθαριού, για σπορά	Όχι
				46.21.12.06	Χονδρικό εμπόριο μαλακού σιταριού και σμιγαδιού, για σπορά	Όχι
				46.21.12.07	Χονδρικό εμπόριο σκληρού σιταριού, για σπορά	Όχι
				46.21.12.08	Χονδρικό εμπόριο σπόρων ανθέων και καρπών	Όχι
				46.21.12.09	Χονδρικό εμπόριο σπόρων ζαχαρότευτλων και σπόρων κτηνοτροφικών φυτών	Όχι
				46.21.12.10	Χονδρικό εμπόριο σπόρων λαχανικών	Όχι
				46.21.12.11	Χονδρικό εμπόριο σπόρων πατάτας	Όχι

Εξωστρεφής Επιχειρηματικότητα στη Δυτική Μακεδονία

			46.21.13	Χονδρικό εμπόριο ελαιούχων σπόρων και καρπών	Όχι
			46.21.13.01	Χονδρικό εμπόριο άλλων ελαιούχων καρπών	Όχι
			46.21.13.02	Χονδρικό εμπόριο άλλων ελαιούχων σπόρων	Όχι
			46.21.13.03	Χονδρικό εμπόριο αράπικων φιστικιών	Όχι
			46.21.13.04	Χονδρικό εμπόριο ελαιών	Όχι
			46.21.13.05	Χονδρικό εμπόριο σπόρων βαμβακιού	Όχι
			46.21.13.06	Χονδρικό εμπόριο σπόρων ηλίανθου, σουσαμιού, κάρδαμου, κράμβης, ελαιοκράμβης και σιναπιού	Όχι
			46.21.14	Χονδρικό εμπόριο ζωοτροφών	Όχι
			46.21.14.01	Χονδρικό εμπόριο αλευριών και χονδράλευρων από ελαιούχους σπόρους ή καρπούς εκτός του σιναπιού	Όχι
			46.21.14.02	Χονδρικό εμπόριο αλευριών, χονδράλευρων και σβόλων κρέατος, ακατάλληλων για ανθρώπινη κατανάλωση, υπολειμμάτων ζωικού λίπους	Όχι
			46.21.14.04	Χονδρικό εμπόριο αποξηραμένων οσπριωδών λαχανικών, αποφλοιωμένων για τροφή ζώων	Όχι
			46.21.14.05	Χονδρικό εμπόριο άχυρων και σανού (χορτονομής)	Όχι
			46.21.14.06	Χονδρικό εμπόριο βιολογικών ζωοτροφών	Όχι
			46.21.14.07	Χονδρικό εμπόριο ελαιοπιτών και άλλων στερεών κατάλοιπων φυτικών λιπών ή ελαίων	Όχι
			46.21.14.08	Χονδρικό εμπόριο κατάλοιπων παραγωγής αμύλου, ζυθοποιίας και παρόμοιων κατάλοιπων	Όχι
			46.21.14.09	Χονδρικό εμπόριο παρασκευασμένων ζωοτροφών για ζώα που εκτρέφονται σε αγροκτήματα	Όχι
			46.21.14.10	Χονδρικό εμπόριο πίτουρου, πιτουράλευρων και άλλων κατάλοιπων από την επεξεργασία δημητριακών	Όχι
			46.21.14.11	Χονδρικό εμπόριο σβόλων δημητριακών	Όχι
			46.21.14.12	Χονδρικό εμπόριο φυτικών αλευριών και χονδράλευρων, για τροφή ζώων	Όχι
			46.21.14.13	Χονδρικό εμπόριο φυτικών υλών και φυτικών απορριμμάτων, για τροφή ζώων	Όχι
			46.21.14.14	Χονδρικό εμπόριο χονδράλευρου και σβόλων τριφυλλιού (alfalfa)	Όχι

Εξωστρεφής Επιχειρηματικότητα στη Δυτική Μακεδονία

			46.21.19	Χονδρικό εμπόριο άλλων ακατέργαστων αγροτικών πρώτων υλών π.δ.κ.α.	Όχι
			46.21.19.01	Χονδρικό εμπόριο - μετά από εισαγωγή - άφρουκτου καφέ	Όχι
			46.21.19.02	Χονδρικό εμπόριο άλλων φυτικών πρώτων υλών	Όχι
			46.21.19.03	Χονδρικό εμπόριο βαλάτας, γουταπέρκας, γουαγιούλης, τσίκλας, λάκας, ρητινών, κομμεορητινών, βάλαμων και παρόμοιων φυσικών κόμμεων	Όχι
			46.21.19.04	Χονδρικό εμπόριο βαμβακιού, εκκοκκισμένου ή μη	Όχι
			46.21.19.05	Χονδρικό εμπόριο γιούτας, λιναριού, κάνναβης, σιζάλ και άλλων υφαντικών ινών, ακατέργαστων	Όχι
			46.21.19.06	Χονδρικό εμπόριο εκκοκκισμένου βαμβακιού	Όχι
			46.21.19.07	Χονδρικό εμπόριο ζαχαροκάλαμων και ζαχαρότευτλων	Όχι
			46.21.19.08	Χονδρικό εμπόριο κεριών εντόμων και σπαρματσέτων	Όχι
			46.21.19.09	Χονδρικό εμπόριο λοβού και φλοιού καφέ (άφρουκτου)	Όχι
			46.21.19.10	Χονδρικό εμπόριο μη εκκοκκισμένου (σύσπορου) βαμβακιού	Όχι
			46.21.19.12	Χονδρικό εμπόριο ρητίνης	Όχι
			46.21.19.13	Χονδρικό εμπόριο σπέρματος βοοειδών	Όχι
			46.21.19.14	Χονδρικό εμπόριο σφουγγαριών	Όχι
			46.21.19.15	Χονδρικό εμπόριο φτερών και πούπουλων και δερμάτων πουλιών με φτερά και πούπουλα	Όχι
			46.21.19.16	Χονδρικό εμπόριο φυκιών και άλλων αλγών, νωπών ή αποξηραμένων	Όχι
			46.21.19.17	Χονδρικό εμπόριο φυσικού καουτσούκ	Όχι
			46.21.19.18	Χονδρικό εμπόριο φυσικού φελλού, ακατέργαστου ή απλής κατεργασίας	Όχι
			46.21.19.19	Χονδρικό εμπόριο φυσικών σφουγγαριών ζωικής προέλευσης	Όχι
			46.21.19.20	Χονδρικό εμπόριο φυτικών υλών π.δ.κ.α. για σπαρτοπλεκτική, παραγέμισμα, βάτες, βαφή ή δέψη, φυτικών προϊόντων π.δ.κ.α.	Όχι
			46.21.19.21	Χονδρικό εμπόριο φυτών που χρησιμοποιούνται κυρίως στην αρωματοποιία, τη φαρμακευτική ή την παραγωγή εντομοκτόνων, μυκητοκτόνων ή για παρόμοιους σκοπούς, ξηρών	Όχι

Εξωστρεφής Επιχειρηματικότητα στη Δυτική Μακεδονία

				46.21.19.22	Χονδρικό εμπόριο φυτών που χρησιμοποιούνται κυρίως στην αρωματοποιία, τη φαρμακευτική ή την παραγωγή εντομοκτόνων, μυκητοκτόνων ή για παρόμοιους σκοπούς, φρέσκων	ΌΧΙ
				46.21.19.23	Χονδρικό εμπόριο ωμών εντοσθίων, μη βρώσιμων, υποπροϊόντων	ΌΧΙ
		46.21.2			Χονδρικό εμπόριο ακατέργαστου καπνού	ΌΧΙ
			46.21.20		Χονδρικό εμπόριο ακατέργαστου καπνού	ΌΧΙ
				46.21.20.01	Χονδρικό εμπόριο μη μεταποιημένου καπνού	ΌΧΙ
	46.22				Χονδρικό εμπόριο λουλουδιών και φυτών	ΌΧΙ
		46.22.1			Χονδρικό εμπόριο λουλουδιών και φυτών	ΌΧΙ
			46.22.10		Χονδρικό εμπόριο λουλουδιών και φυτών	ΌΧΙ
				46.22.10.01	Χονδρικό εμπόριο αποξηραμένων φυτών	ΌΧΙ
				46.22.10.02	Χονδρικό εμπόριο δενδρυλλίων και φυτών (εκτός καλλωπιστικών φυτών)	ΌΧΙ
				46.22.10.03	Χονδρικό εμπόριο ζώντων φυτών, κονδύλων, βολβών και ριζών, μοσχευμάτων και παραφυάδων, μυκηλίων μανιταριών	ΌΧΙ
				46.22.10.04	Χονδρικό εμπόριο κομμένων ανθέων και μπουμπουκιών τους, συνθέσεων ανθέων καθώς και ανθοδεσμών, στεφανιών και παρόμοιων ειδών	ΌΧΙ
				46.22.10.05	Χονδρικό εμπόριο μερών φυτών, χορταριών, βρύων και λειχήνων, κατάλληλων για διακοσμητική χρήση	ΌΧΙ
				46.22.10.06	Χονδρικό εμπόριο πολλαπλασιαστικού υλικού φυτών	ΌΧΙ
				46.22.10.07	Χονδρικό εμπόριο φυσικών χριστουγεννιάτικων δέντρων	ΌΧΙ
	46.23				Χονδρικό εμπόριο ζώντων ζώων	ΌΧΙ
		46.23.1			Χονδρικό εμπόριο ζώντων ζώων	ΌΧΙ
			46.23.10		Χονδρικό εμπόριο ζώντων ζώων	ΌΧΙ
				46.23.10.01	Χονδρικό εμπόριο αιγοειδών, ζώντων	ΌΧΙ
				46.23.10.02	Χονδρικό εμπόριο άλλων ζώντων ζώων	ΌΧΙ
				46.23.10.03	Χονδρικό εμπόριο αλόγων, όνων, ημιόνων και γίννων, ζώντων	ΌΧΙ
				46.23.10.04	Χονδρικό εμπόριο βοοειδών, ζώντων, εκτός των μοσχαριών	ΌΧΙ

Εξωστρεφής Επιχειρηματικότητα στη Δυτική Μακεδονία

				46.23.10.05	Χονδρικό εμπόριο κουνελίων, ζώωντων	Όχι
				46.23.10.06	Χονδρικό εμπόριο μελισσοσμηνών	Όχι
				46.23.10.07	Χονδρικό εμπόριο μοσχαριών, ζώωντων	Όχι
				46.23.10.08	Χονδρικό εμπόριο πουλερικών, ζώωντων	Όχι
				46.23.10.09	Χονδρικό εμπόριο προβάτων, ζώωντων	Όχι
				46.23.10.10	Χονδρικό εμπόριο σαλιγκαριών, ζώωντων	Όχι
				46.23.10.11	Χονδρικό εμπόριο χοιροειδών, ζώωντων	Όχι
				46.23.10.12	Χονδρικό εμπόριο ωδικών πτηνών, σκύλων, γατών κλπ, ζώωντων	Όχι
	46.24				Χονδρικό εμπόριο δερμάτων, προβιών και κατεργασμένου δέρματος	Όχι
		46.24.1			Χονδρικό εμπόριο προβιών, δερμάτων και κατεργασμένου δέρματος	Όχι
			46.24.10		Χονδρικό εμπόριο προβιών, δερμάτων και κατεργασμένου δέρματος	Όχι
				46.24.10.01	Εξαγωγή ακατέργαστων δερμάτων	Όχι
				46.24.10.02	Χονδρικό εμπόριο ακατέργαστων γουνοδερμάτων, εκτός από δέρματα κουνελίων, λαγών και γουνοφόρων αρνιών	Όχι
				46.24.10.03	Χονδρικό εμπόριο ακατέργαστων δερμάτων γενικά	Όχι
				46.24.10.04	Χονδρικό εμπόριο ακατέργαστων δερμάτων άλλων ζώων π.δ.κ.α.	Όχι
				46.24.10.05	Χονδρικό εμπόριο ακατέργαστων δερμάτων βοοειδών ή ιπποειδών	Όχι
				46.24.10.06	Χονδρικό εμπόριο ακατέργαστων δερμάτων προβάτων ή αρνιών, αιγών ή μικρών κατσικιών	Όχι
				46.24.10.07	Χονδρικό εμπόριο δέρματος αιγάνου (σαμουά), λουστρινιού και δέρματος με στιλπνή επικάλυψη, επιμεταλλωμένου δέρματος	Όχι
				46.24.10.08	Χονδρικό εμπόριο δερμάτων αιγών ή μικρών κατσικιών, χωρίς τρίχες	Όχι
				46.24.10.09	Χονδρικό εμπόριο δερμάτων άλλων ζώων	Όχι
				46.24.10.10	Χονδρικό εμπόριο δερμάτων από βοοειδή ή ιπποειδή ζώα, χωρίς τρίχες	Όχι
				46.24.10.11	Χονδρικό εμπόριο κατεργασμένων δερμάτων	Όχι
				46.24.10.12	Χονδρικό εμπόριο συνθετικών δερμάτων, με βάση το δέρμα	Όχι

Εξωστρεφής Επιχειρηματικότητα στη Δυτική Μακεδονία

46.3					Χονδρικό εμπόριο τροφίμων, ποτών και καπνού	Όχι
	46.31				Χονδρικό εμπόριο φρούτων και λαχανικών	Όχι
		46.31.1			Χονδρικό εμπόριο φρούτων και λαχανικών	Όχι
			46.31.11		Χονδρικό εμπόριο νωπών φρούτων και λαχανικών	Όχι
			46.31.11.01		Εξαγωγή εγχώριων νωπών αγροτικών προϊόντων	Όχι
			46.31.11.02		Χονδρικό εμπόριο ακατέργαστων ξηρών καρπών	Όχι
			46.31.11.03		Χονδρικό εμπόριο άλλων λαχανικών π.δ.κ.α.	Όχι
			46.31.11.04		Χονδρικό εμπόριο άλλων σταφυλιών, νωπών	Όχι
			46.31.11.05		Χονδρικό εμπόριο άλλων φρούτων, χαρουπιών	Όχι
			46.31.11.06		Χονδρικό εμπόριο βρώσιμων ριζών και βολβών με υψηλό περιεχόμενο σε άμυλο ή ινουλίνη, για ανθρώπινη κατανάλωση	Όχι
			46.31.11.07		Χονδρικό εμπόριο ελαιοπυρήνα	Όχι
			46.31.11.08		Χονδρικό εμπόριο ελαίων και άλλων καρπών, φρέσκων	Όχι
			46.31.11.09		Χονδρικό εμπόριο επιτραπέζιων σταφυλιών	Όχι
			46.31.11.10		Χονδρικό εμπόριο εσπεριδοειδών	Όχι
			46.31.11.11		Χονδρικό εμπόριο οπωροκηπευτικών	Όχι
			46.31.11.12		Χονδρικό εμπόριο πατατών, φρέσκων ή απλής ψύξης	Όχι
			46.31.11.13		Χονδρικό εμπόριο ριζωδών και βολβοειδών λαχανικών	Όχι
			46.31.11.14		Χονδρικό εμπόριο σπαραγγιών	Όχι
			46.31.11.15		Χονδρικό εμπόριο σταφίδων	Όχι
			46.31.11.16		Χονδρικό εμπόριο χουρμάδων, σύκων, μπανανών, ινδικών καρύδων, βραζιλιάνικων καρύδων ανακάρδιου, αβοκάντο, μάνγκο, γουάβας, φρέσκων	Όχι
			46.31.12		Χονδρικό εμπόριο επεξεργασμένων φρούτων και λαχανικών	Όχι
			46.31.12.01		Εξαγωγή μεταποιημένων λαχανικών, φρούτων και καρπών με κέλυφος (ακρόδρυων)	Όχι
			46.31.12.02		Χονδρικό εμπόριο άλλων διατηρημένων φρούτων	Όχι
			46.31.12.03		Χονδρικό εμπόριο αποξηραμένων λαχανικών	Όχι

Εξωστρεφής Επιχειρηματικότητα στη Δυτική Μακεδονία

			46.31.12.04	Χονδρικό εμπόριο αποξηραμένων οσπριωδών λαχανικών, αποφλοιωμένων, όχι για σπορά	Όχι
			46.31.12.05	Χονδρικό εμπόριο διατηρημένων πατατών	Όχι
			46.31.12.06	Χονδρικό εμπόριο ελαιών και άλλων καρπών, ξηρών	Όχι
			46.31.12.07	Χονδρικό εμπόριο εσπεριδοειδών, ξηρών	Όχι
			46.31.12.08	Χονδρικό εμπόριο κατεργασμένων ξηρών καρπών	Όχι
			46.31.12.09	Χονδρικό εμπόριο κουκουτσιών βερίκοκων, ροδάκινων ή δαμάσκηνων	Όχι
			46.31.12.10	Χονδρικό εμπόριο λαχανικών διατηρημένων σε ξίδι ή σε οξικό οξύ	Όχι
			46.31.12.11	Χονδρικό εμπόριο λαχανικών κατεψυγμένων	Όχι
			46.31.12.12	Χονδρικό εμπόριο λαχανικών προσωρινά διατηρημένων	Όχι
			46.31.12.13	Χονδρικό εμπόριο λαχανικών, διατηρημένων με άλλο τρόπο εκτός από ξίδι ή οξικό οξύ	Όχι
			46.31.12.14	Χονδρικό εμπόριο μαρμελάδων, ζελέδων και πουρέ και πολτών φρούτων ή ξηρών καρπών	Όχι
			46.31.12.15	Χονδρικό εμπόριο ξηρών καρπών, καβουρδισμένων αράπικων φιστικιών, αλατισμένων ή με άλλο τρόπο συντηρημένων	Όχι
			46.31.12.16	Χονδρικό εμπόριο πατατών κατεψυγμένων	Όχι
			46.31.12.17	Χονδρικό εμπόριο φρούτων και ξηρών καρπών, μαγειρεμένων ή αμαγεύρετων, κατεψυγμένων	Όχι
			46.31.12.18	Χονδρικό εμπόριο φρούτων και ξηρών καρπών, προσωρινά διατηρημένων, όχι για άμεση κατανάλωση	Όχι
			46.31.12.19	Χονδρικό εμπόριο χουρμάδων, σύκων, μπανανών, ινδικών καρύδων, βραζιλιάνικων καρύδων ανακάρδιου, αβοκάντο, μάνγκο, γουάβας, ξηρών	Όχι
	46.32			Χονδρικό εμπόριο κρέατος και προϊόντων κρέατος	Όχι
		46.32.1		Χονδρικό εμπόριο κρέατος και προϊόντων κρέατος	Όχι
			46.32.11	Χονδρικό εμπόριο κρέατος (συμπεριλαμβανομένων των πουλερικών)	Όχι
			46.32.11.01	Εξαγωγή εγχώριων κατεψυγμένων κρεάτων	Όχι
			46.32.11.02	Εξαγωγή εγχώριων νωπών κρεάτων	Όχι
			46.32.11.03	Χονδρικό εμπόριο άκρων ζώων	Όχι

Εξωστρεφής Επιχειρηματικότητα στη Δυτική Μακεδονία

				46.32.11.04	Χονδρικό εμπόριο άλλων κρεάτων και βρώσιμων εντοσθίων (συμπεριλαμβανομένου του κρέατος κουνελιών), εκτός από βατραχοπόδαρα	ΌΧΙ
				46.32.11.05	Χονδρικό εμπόριο βρώσιμων εντοσθίων	ΌΧΙ
				46.32.11.06	Χονδρικό εμπόριο κατεψυγμένου κρέατος βοοειδών	ΌΧΙ
				46.32.11.07	Χονδρικό εμπόριο κατεψυγμένου κρέατος χοιροειδών	ΌΧΙ
				46.32.11.08	Χονδρικό εμπόριο κουνελιών, νωπών ή κατεψυγμένων	ΌΧΙ
				46.32.11.09	Χονδρικό εμπόριο κρέατος αιγών	ΌΧΙ
				46.32.11.10	Χονδρικό εμπόριο κρέατος βοοειδών, νωπού ή απλής ψύξης	ΌΧΙ
				46.32.11.11	Χονδρικό εμπόριο κρέατος και βρώσιμων εντοσθίων πουλερικών, κατεψυγμένων	ΌΧΙ
				46.32.11.12	Χονδρικό εμπόριο κρέατος και βρώσιμων εντοσθίων πουλερικών, νωπών ή απλής ψύξης	ΌΧΙ
				46.32.11.13	Χονδρικό εμπόριο κρέατος προβάτων, κατεψυγμένου	ΌΧΙ
				46.32.11.14	Χονδρικό εμπόριο κρέατος προβάτων, νωπού ή απλής ψύξης	ΌΧΙ
				46.32.11.15	Χονδρικό εμπόριο κρέατος χοιροειδών, νωπού ή απλής ψύξης	ΌΧΙ
				46.32.11.16	Χονδρικό εμπόριο νωπών και κατεψυγμένων κρεάτων	ΌΧΙ
				46.32.11.17	Χονδρικό εμπόριο σαλιγκαριών, νωπών, απλής ψύξης, κατεψυγμένων, αποξηραμένων, παστών ή σε άλμη, εκτός από τα θαλασσινά σαλιγκάρια, βατραχοπόδαρων, νωπών, απλής ψύξης ή κατεψυγμένων	ΌΧΙ
			46.32.12		Χονδρικό εμπόριο προϊόντων κρέατος (συμπεριλαμβανομένων των προϊόντων πουλερικών)	ΌΧΙ
				46.32.12.01	Χονδρικό εμπόριο άλλων ειδών παρασκευασμένου και διατηρημένου κρέατος, εντοσθίων ή αίματος, εκχυλισμάτων και ζωμών κρέατος, ψαριών και υδρόβιων ασπόνδυλων	ΌΧΙ
				46.32.12.02	Χονδρικό εμπόριο επεξεργασμένων προϊόντων κρέατος (γύρου, σουβλακιών κλπ)	ΌΧΙ
				46.32.12.03	Χονδρικό εμπόριο κρέατος και βρώσιμων εντοσθίων, αλατισμένων, σε άλμη, αποξηραμένων ή καπνιστών, βρώσιμων αλευριών και χονδράλευρων κρέατος ή εντοσθίων	ΌΧΙ
	46.33				Χονδρικό εμπόριο γαλακτοκομικών προϊόντων, αβγών και βρώσιμων ελαίων και λιπών	ΌΧΙ

Εξωστρεφής Επιχειρηματικότητα στη Δυτική Μακεδονία

		46.33.1		Χονδρικό εμπόριο γαλακτοκομικών προϊόντων, αβγών και βρώσιμων ελαίων και λιπών	Όχι
			46.33.11	Χονδρικό εμπόριο γαλακτοκομικών προϊόντων	Όχι
			46.33.11.01	Χονδρικό εμπόριο βούτυρου	Όχι
			46.33.11.02	Χονδρικό εμπόριο γάλακτος και κρέμας σε στερεές μορφές	Όχι
			46.33.11.03	Χονδρικό εμπόριο γάλακτος και κρέμας, με περισσότερο από 6% λίπος, όχι συμπυκνωμένων ή ζαχαρούχων	Όχι
			46.33.11.04	Χονδρικό εμπόριο γάλακτος και κρέμας, συμπυκνωμένων ή με προσθήκη ζάχαρης ή άλλων γλυκαντικών υλών, σε άλλες μορφές εκτός της στερεάς	Όχι
			46.33.11.05	Χονδρικό εμπόριο γιαουρτιού και άλλων ειδών ζυμωμένου ή οξινισμένου γάλακτος ή κρέμας	Όχι
			46.33.11.06	Χονδρικό εμπόριο επεξεργασμένου ρευστού γάλακτος	Όχι
			46.33.11.07	Χονδρικό εμπόριο καζεΐνης	Όχι
			46.33.11.08	Χονδρικό εμπόριο τυριού και τυροπήγματος	Όχι
			46.33.11.09	Χονδρικό εμπόριο τυρόγαλου	Όχι
			46.33.12	Χονδρικό εμπόριο αβγών	Όχι
			46.33.12.01	Χονδρικό εμπόριο αβγών με το κέλυφος	Όχι
			46.33.13	Χονδρικό εμπόριο βρώσιμων ελαίων και λιπών	Όχι
			46.33.13.01	Εξαγωγή ελαιόλαδου	Όχι
			46.33.13.02	Χονδρικό εμπόριο βρώσιμων λιπών	Όχι
			46.33.13.03	Χονδρικό εμπόριο ελαιόλαδου	Όχι
			46.33.13.04	Χονδρικό εμπόριο ζωικών ελαίων και λιπών, ακατέργαστων και εξευγενισμένων, εκτός από λίπη βοοειδών, αιγοπροβάτων, χοίρων και πουλερικών	Όχι
			46.33.13.05	Χονδρικό εμπόριο ζωικών ή φυτικών λιπών και ελαίων και των κλασμάτων τους, υδρογονωμένων, εστεροποιημένων, αλλά χωρίς να έχουν υποστεί περαιτέρω παρασκευή	Όχι
			46.33.13.06	Χονδρικό εμπόριο καλαμποκέλαιου και των κλασμάτων του, μη χημικά τροποποιημένων	Όχι

Εξωστρεφής Επιχειρηματικότητα στη Δυτική Μακεδονία

			46.33.13.07	Χονδρικό εμπόριο λιπών βοοειδών, προβάτων, αιγών, χοίρων και πουλερικών	Όχι
			46.33.13.08	Χονδρικό εμπόριο μαργαρίνης και παρόμοιων παρασκευασμάτων	Όχι
			46.33.13.09	Χονδρικό εμπόριο σογιέλαιου, αραχιδέλαιου, ηλιέλαιου, καρδαμέλαιου, βαμβακέλαιου, κραμβέλαιου, γογγυλέλαιου (colza oil) και σιναπέλαιου	Όχι
			46.33.13.10	Χονδρικό εμπόριο φοινικέλαιου, ελαίου ινδικής καρύδας, φοινικοπυρήνων, babassu, λινέλαιου, σταθεροποιημένων φυτικών λιπών και ελαίων (εκτός από το καλαμποκέλαιο) και των κλασμάτων τους	Όχι
	46.34			Χονδρικό εμπόριο ποτών	Όχι
		46.34.1		Χονδρικό εμπόριο ποτών	Όχι
			46.34.11	Χονδρικό εμπόριο χυμών, μεταλλικών νερών, αναψυκτικών και άλλων μη αλκοολούχων ποτών	Όχι
			46.34.11.01	Χονδρικό εμπόριο άλλων μη αλκοολούχων ποτών	Όχι
			46.34.11.02	Χονδρικό εμπόριο αναψυκτικών και εμφιαλωμένων νερών	Όχι
			46.34.11.03	Χονδρικό εμπόριο μεταλλικών νερών και αεριούχων νερών, που δεν έχουν γλυκανθεί ή αρωματιστεί	Όχι
			46.34.11.04	Χονδρικό εμπόριο παγακίων βρώσιμων, σε κύβους ή νιφάδες	Όχι
			46.34.11.05	Χονδρικό εμπόριο παγωμένου τσαγιού	Όχι
			46.34.11.06	Χονδρικό εμπόριο χυμών φρούτων και λαχανικών	Όχι
			46.34.12	Χονδρικό εμπόριο αλκοολούχων ποτών	Όχι
			46.34.12.01	Χονδρικό εμπόριο άλλων ποτών που προέρχονται από ζύμωση (π.χ. μηλίτη, απιδίτη, υδρομελιού), μειγμάτων ποτών που περιέχουν αλκοόλη	Όχι
			46.34.12.02	Χονδρικό εμπόριο αποσταγμάτων, ηδύποτων, άλλων οινόπνευματων ποτών, σύνθετων αλκοολούχων παρασκευασμάτων για την παραγωγή ποτών	Όχι
			46.34.12.03	Χονδρικό εμπόριο αφρώδους κρασιού	Όχι
			46.34.12.04	Χονδρικό εμπόριο βερμούτ και άλλων ειδών αρωματικού κρασιού από νωπά σταφύλια	Όχι

Εξωστρεφής Επιχειρηματικότητα στη Δυτική Μακεδονία

				46.34.12.05	Χονδρικό εμπόριο κρασιού από νωπά σταφύλια, εκτός από το αφρώδες κρασί, μούστου σταφυλιών	Όχι
				46.34.12.06	Χονδρικό εμπόριο -μετά από εισαγωγή- ποτών	Όχι
				46.34.12.07	Χονδρικό εμπόριο μπίρας	Όχι
	46.36				Χονδρικό εμπόριο ζάχαρης, σοκολάτας και ειδών ζαχαροπλαστικής	Όχι
		46.36.1			Χονδρικό εμπόριο ζάχαρης, σοκολάτας και ειδών ζαχαροπλαστικής	Όχι
			46.36.11		Χονδρικό εμπόριο ζάχαρης	Όχι
				46.36.11.01	Χονδρικό εμπόριο ακατέργαστης ζάχαρης από ζαχαροκάλαμο ή ζαχαρότευτλα, σε στερεά μορφή	Όχι
				46.36.11.02	Χονδρικό εμπόριο γλυκόζης και σιροπιού γλυκόζης, φρουκτόζης και σιροπιού φρουκτόζης, ιμβερτοσάχαρου, σακχάρων και σιροπιού σακχάρων π.δ.κ.α., τεχνητού μελιού και καραμέλας	Όχι
				46.36.11.03	Χονδρικό εμπόριο καθαρισμένης ζάχαρης και χημικά καθαρής σακχαρόζης σε στερεά μορφή, ζάχαρης και σιροπιού σφένδαμου και μελάσας	Όχι
			46.36.12		Χονδρικό εμπόριο προϊόντων αρτοποιίας	Όχι
				46.36.12.01	Χονδρικό εμπόριο (πρατήριο) ψωμιού και ειδών αρτοποιίας	Όχι
				46.36.12.02	Χονδρικό εμπόριο άλλων ειδών ψωμιού και άλλων ειδών αρτοποιίας	Όχι
				46.36.12.03	Χονδρικό εμπόριο κώνων παγωτού	Όχι
				46.36.12.04	Χονδρικό εμπόριο μελόψωμου και παρόμοιων ειδών, γλυκών μπισκότων, βαφλών και λεπτών μπισκότων	Όχι
				46.36.12.05	Χονδρικό εμπόριο πιτών και κουλουριών	Όχι
				46.36.12.06	Χονδρικό εμπόριο τραγανού ψωμιού, παξιμαδιών, φρυγανισμένου ψωμιού και παρόμοιων φρυγανισμένων προϊόντων	Όχι
				46.36.12.07	Χονδρικό εμπόριο τυποποιημένων ειδών αρτοποιίας	Όχι
				46.36.12.08	Χονδρικό εμπόριο τυροπιτών και σάντουιτς	Όχι
				46.36.12.09	Χονδρικό εμπόριο φρέσκου ψωμιού	Όχι
				46.36.12.10	Χονδρικό εμπόριο φρέσκων ειδών ζαχαροπλαστικής και γλυκισμάτων	Όχι
				46.36.12.11	Χονδρικό εμπόριο φύλλων κρούστας ή κανταΐφιού	Όχι

Εξωστρεφής Επιχειρηματικότητα στη Δυτική Μακεδονία

			46.36.13	Χονδρικό εμπόριο ειδών σοκολάτας και ειδών ζαχαροπλαστικής	Όχι
			46.36.13.01	Χονδρικό εμπόριο βιομηχανοποιημένου παγωτού, με προκαθορισμένη τιμή πώλησης	Όχι
			46.36.13.02	Χονδρικό εμπόριο ειδών ζαχαροπλαστικής γενικά	Όχι
			46.36.13.03	Χονδρικό εμπόριο παγωτού και άλλων ειδών βρώσιμου πάγου	Όχι
			46.36.13.04	Χονδρικό εμπόριο προϊόντων ζαχαροπλαστικής (συμπεριλαμβάνεται η λευκή σοκολάτα) που δεν περιέχουν κακάο	Όχι
			46.36.13.05	Χονδρικό εμπόριο σοκολάτας και άλλων παρασκευασμάτων που περιέχουν κακάο (εκτός από ζαχαρούχο σκόνη κακάου), σε άλλες μορφές εκτός από χύμα	Όχι
			46.36.13.06	Χονδρικό εμπόριο σοκολάτας και άλλων παρασκευασμάτων που περιέχουν κακάο (εκτός από ζαχαρούχο σκόνη κακάου), σε μορφές χύμα	Όχι
			46.36.13.07	Χονδρικό εμπόριο τυποποιημένων ζαχαρωδών προϊόντων	Όχι
			46.36.13.08	Χονδρικό εμπόριο φρούτων, ξηρών καρπών, φλούδας φρούτων και άλλων μερών φυτών, διατηρημένων με ζάχαρη	Όχι
	46.37			Χονδρικό εμπόριο καφέ, τσαγιού, κακάου και μπαχαρικών	Όχι
		46.37.1		Χονδρικό εμπόριο καφέ, τσαγιού, κακάου και μπαχαρικών	Όχι
			46.37.10	Χονδρικό εμπόριο καφέ, τσαγιού, κακάου και μπαχαρικών	Όχι
			46.37.10.01	Χονδρικό εμπόριο αρωματικών φυτών	Όχι
			46.37.10.02	Χονδρικό εμπόριο αφεψημάτων βοτάνων	Όχι
			46.37.10.03	Χονδρικό εμπόριο βούτυρου, λίπους και ελαίου κακάου	Όχι
			46.37.10.04	Χονδρικό εμπόριο εκχυλισμάτων, αποσταγμάτων, συμπυκνωμάτων και παρασκευασμάτων τσαγιού ή μάτε	Όχι
			46.37.10.05	Χονδρικό εμπόριο καβουρδισμένου και αλεσμένου καφέ και παρόμοιων ειδών	Όχι
			46.37.10.06	Χονδρικό εμπόριο κακάου σε σκόνη, που δεν περιέχει πρόσθετη ζάχαρη ή άλλη γλυκαντική ύλη	Όχι
			46.37.10.07	Χονδρικό εμπόριο κακάου σε σκόνη, που περιέχει πρόσθετη ζάχαρη ή άλλη γλυκαντική ύλη	Όχι
			46.37.10.08	Χονδρικό εμπόριο καρυκευμάτων - μπαχαρικών και λουτών παρόμοιων ειδών, αλεσμένων και συσκευασμένων	Όχι

Εξωστρεφής Επιχειρηματικότητα στη Δυτική Μακεδονία

				46.37.10.09	Χονδρικό εμπόριο καφέ, αποκαφεϊνωμένου	ΌΧΙ
				46.37.10.10	Χονδρικό εμπόριο καφέ, μη αποκαφεϊνωμένου	ΌΧΙ
				46.37.10.11	Χονδρικό εμπόριο μπαχαρικών, επεξεργασμένων	ΌΧΙ
				46.37.10.12	Χονδρικό εμπόριο μπαχαρικών, μη κατεργασμένων	ΌΧΙ
				46.37.10.13	Χονδρικό εμπόριο πράσινου τσαγιού (μη ζυμωμένου), μαύρου τσαγιού (ζυμωμένου) και εν μέρει ζυμωμένου τσαγιού	ΌΧΙ
				46.37.10.14	Χονδρικό εμπόριο προϊόντων καφέ	ΌΧΙ
				46.37.10.15	Χονδρικό εμπόριο υποκατάστατων του καφέ, εκχυλισμάτων, ουσιών και συμπυκνωμάτων του καφέ ή των υποκατάστατων του καφέ	ΌΧΙ
		46.38.2			Χονδρικό εμπόριο άλλων τροφίμων	ΌΧΙ
			46.38.21		Χονδρικό εμπόριο ομογενοποιημένων παρασκευασμάτων τροφίμων και διαιτητικών τροφίμων	ΌΧΙ
				46.38.21.01	Χονδρικό εμπόριο διαιτητικών τροφών	ΌΧΙ
				46.38.21.02	Χονδρικό εμπόριο παιδικών τροφών και άλλων ομογενοποιημένων παρασκευασμάτων τροφίμων	ΌΧΙ
				46.38.21.03	Χονδρικό εμπόριο συμπληρωμάτων υγιεινής διατροφής	ΌΧΙ
			46.38.29		Χονδρικό εμπόριο άλλων τροφίμων π.δ.κ.α.	ΌΧΙ
				46.38.29.01	Χονδρικό εμπόριο αβγών χωρίς το κέλυφος, κρόκων αβγών, νωπών ή διατηρημένων, λευκώματος αβγού	ΌΧΙ
				46.38.29.02	Χονδρικό εμπόριο αλατιού επιτραπέζιου	ΌΧΙ
				46.38.29.03	Χονδρικό εμπόριο αλευριών δημητριακών, συσκευασμένων	ΌΧΙ
				46.38.29.04	Χονδρικό εμπόριο άλλων αλευριών δημητριακών π.δ.κ.α.	ΌΧΙ
				46.38.29.05	Χονδρικό εμπόριο άλλων προϊόντων δημητριακών (συμπεριλαμβάνονται και οι νιφάδες αραβόσιτου)	ΌΧΙ
				46.38.29.06	Χονδρικό εμπόριο άλλων προϊόντων διατροφής π.δ.κ.α.	ΌΧΙ
				46.38.29.07	Χονδρικό εμπόριο αμαγείρευτων ζυμαρικών, μη παραγεμισμένων ή με άλλο τρόπο παρασκευασμένων	ΌΧΙ
				46.38.29.08	Χονδρικό εμπόριο αμύλων, ινουλίνης, γλουτένης σιταριού, δεξτρινών και άλλων τροποποιημένων αμύλων	ΌΧΙ
				46.38.29.09	Χονδρικό εμπόριο αποφλοιωμένου ρυζιού	ΌΧΙ

Εξωστρεφής Επιχειρηματικότητα στη Δυτική Μακεδονία

			46.38.29.10	Χονδρικό εμπόριο βρώσιμων προϊόντων ζωικής προέλευσης π.δ.κ.α.	Όχι
			46.38.29.11	Χονδρικό εμπόριο βύνης	Όχι
			46.38.29.12	Χονδρικό εμπόριο ειδών υγιεινής διατροφής	Όχι
			46.38.29.13	Χονδρικό εμπόριο μαγειρεμένων ζυμαρικών, παραγεμισμένων ή με άλλο τρόπο παρασκευασμένων, κουσκούς	Όχι
			46.38.29.14	Χονδρικό εμπόριο μαγιάς (ενεργού ή αδρανούς), άλλων μονοκύτταρων μικροοργανισμών, νεκρών, παρασκευασμένων διογκωτικών σκονών	Όχι
			46.38.29.15	Χονδρικό εμπόριο μειγμάτων για την παρασκευή ειδών αρτοποιίας	Όχι
			46.38.29.16	Χονδρικό εμπόριο ξιδιού και υποκατάστατων του ξιδιού, που λαμβάνονται από το οξικό οξύ	Όχι
			46.38.29.17	Χονδρικό εμπόριο παρασκευασμένων τροφών για κατοικίδια ζώα ή πτηνά συντροφιάς	Όχι
			46.38.29.18	Χονδρικό εμπόριο πτηνοτροφών για οικιακά πτηνά	Όχι
			46.38.29.19	Χονδρικό εμπόριο ρυζιού, αλεσμένου	Όχι
			46.38.29.20	Χονδρικό εμπόριο σαλτσών, ανάμεικτων καρυκευμάτων και αρτυμάτων, αλευριού και χονδράλευρου σιταπιού και παρασκευασμένης μουστάρδας	Όχι
			46.38.29.21	Χονδρικό εμπόριο σιτάλευρου ή αλευριού σμιγαδιού	Όχι
			46.38.29.22	Χονδρικό εμπόριο σουπών και ζυμών και παρασκευασμάτων τους	Όχι
			46.38.29.23	Χονδρικό εμπόριο ταπιόκας και υποκατάστατων παρασκευασμένων από άμυλο σε μορφή νιφάδων, κόκκων κλπ	Όχι
			46.38.29.24	Χονδρικό εμπόριο φυσικού μελιού	Όχι
			46.38.29.25	Χονδρικό εμπόριο φυτικών αλευριών και χονδράλευρων για ανθρώπινη κατανάλωση	Όχι
			46.38.29.26	Χονδρικό εμπόριο φυτικών χυμών και εκχυλισμάτων, πεπτικών ουσιών, βλεννώδων και πηκτικών παραγόντων	Όχι
			46.38.29.27	Χονδρικό εμπόριο χόνδρων (μπλιγουριού) δημητριακών π.δ.κ.α.	Όχι
			46.38.29.28	Χονδρικό εμπόριο χόνδρων (μπλιγουριού), χονδράλευρων σιταριού	Όχι
	46.39			Μη εξειδικευμένο χονδρικό εμπόριο τροφίμων, ποτών και καπνού	Όχι
		46.39.1		Μη εξειδικευμένο χονδρικό εμπόριο τροφίμων, ποτών και καπνού	Όχι

Εξωστρεφής Επιχειρηματικότητα στη Δυτική Μακεδονία

			46.39.11		Μη εξειδικευμένο χονδρικό εμπόριο κατεψυγμένων τροφίμων	Όχι
			46.39.12		Μη εξειδικευμένο χονδρικό εμπόριο μη κατεψυγμένων τροφίμων, ποτών και καπνού	Όχι
				46.39.12.01	Χονδρικό εμπόριο βιολογικών τροφίμων, μη κατεψυγμένων	Όχι
46.4					Χονδρικό εμπόριο ειδών οικιακής χρήσης	Όχι
	46.41				Χονδρικό εμπόριο κλωστοϋφαντουργικών προϊόντων	Όχι
		46.41.1			Χονδρικό εμπόριο κλωστοϋφαντουργικών προϊόντων	Όχι
			46.41.11		Χονδρικό εμπόριο νημάτων	Όχι
				46.41.11.01	Χονδρικό εμπόριο βαμβακερών νημάτων	Όχι
				46.41.11.02	Χονδρικό εμπόριο μάλλινων νημάτων	Όχι
				46.41.11.03	Χονδρικό εμπόριο μεταξωτών νημάτων	Όχι
				46.41.11.04	Χονδρικό εμπόριο νημάτων από γιούτα ή από άλλες ίνες από στελέχη φυτών, νημάτων από άλλες φυτικές υφαντικές ίνες και χάρτινων νημάτων	Όχι
				46.41.11.05	Χονδρικό εμπόριο νημάτων από λινάρι	Όχι
				46.41.11.06	Χονδρικό εμπόριο νημάτων από συνθετικές και τεχνητές ίνες	Όχι
				46.41.11.07	Χονδρικό εμπόριο νημάτων και παρόμοιων ειδών	Όχι
			46.41.12		Χονδρικό εμπόριο υφασμάτων	Όχι
				46.41.12.01	Εξαγωγή υφασμάτων, για γυναικεία ρούχα	Όχι
				46.41.12.02	Χονδρικό εμπόριο άλλων πλεκτών υφασμάτων ή υφασμάτων κροσέ	Όχι
				46.41.12.03	Χονδρικό εμπόριο ελαστικοποιημένων υφασμάτων, εκτός από πλέγματα ενίσχυσης (λινά) επισώτρων (ελαστικών οχημάτων)	Όχι
				46.41.12.04	Χονδρικό εμπόριο -μετά από εισαγωγή- υφασμάτων πολυτελείας, για γυναικεία ρούχα	Όχι
				46.41.12.05	Χονδρικό εμπόριο -μετά από εισαγωγή- υφασμάτων, για ανδρικά ρούχα	Όχι
				46.41.12.06	Χονδρικό εμπόριο -μετά από εισαγωγή- υφασμάτων, για γυναικεία ρούχα	Όχι
				46.41.12.07	Χονδρικό εμπόριο υφαντών υφασμάτων από βαμβάκι	Όχι

Εξωστρεφής Επιχειρηματικότητα στη Δυτική Μακεδονία

				46.41.12.08	Χονδρικό εμπόριο υφαντών υφασμάτων από τεχνητές ή συνθετικές ασυνεχείς ίνες	Όχι
				46.41.12.09	Χονδρικό εμπόριο υφαντών υφασμάτων από τεχνητές ή συνθετικές συνεχείς ίνες	Όχι
				46.41.12.10	Χονδρικό εμπόριο υφαντών υφασμάτων από φυτικές ίνες εκτός του βαμβακιού	Όχι
				46.41.12.11	Χονδρικό εμπόριο υφασμάτων επιπλώσεων ή άλλων υφασμάτων ειδών ταπετσαρίας	Όχι
				46.41.12.12	Χονδρικό εμπόριο υφασμάτων λαϊκής κατανάλωσης	Όχι
				46.41.12.13	Χονδρικό εμπόριο υφασμάτων με πέλος, θηλειωτών υφασμάτων, τέρι, πλεκτών ή κροσέ	Όχι
				46.41.12.14	Χονδρικό εμπόριο υφασμάτων πολυτελείας, για γυναικεία ρούχα	Όχι
				46.41.12.15	Χονδρικό εμπόριο υφασμάτων, για ανδρικά ρούχα	Όχι
				46.41.12.16	Χονδρικό εμπόριο υφασμάτων, για γυναικεία ρούχα	Όχι
			46.41.13		Χονδρικό εμπόριο λινών οικιακής χρήσης, κουρτινών και διαφόρων οικιακών ειδών από κλωστοϋφαντουργικά υλικά	Όχι
				46.41.13.01	Εξαγωγή κιλιμιών, βελεντζών και παρόμοιων ειδών	Όχι
				46.41.13.02	Εξαγωγή λευκών ειδών	Όχι
				46.41.13.03	Χονδρικό εμπόριο άλλων μεταποιημένων ειδών, συμπεριλαμβανομένων και των πατρών	Όχι
				46.41.13.04	Χονδρικό εμπόριο άλλων οικιακών κλωστοϋφαντουργικών ειδών π.δ.κ.α.	Όχι
				46.41.13.05	Χονδρικό εμπόριο βατών από υφαντικά υλικά και ειδών απ' αυτές, για χρήση άλλη από φαρμακευτική	Όχι
				46.41.13.06	Χονδρικό εμπόριο διχτυών με κόμπους από σπάγγους, κορδονιών ή σχοινιών, έτοιμων διχτυών από υφαντικά υλικά, ειδών από νήματα, λωρίδων π.δ.κ.α.	Όχι
				46.41.13.07	Χονδρικό εμπόριο ειδών τεντοποιίας	Όχι
				46.41.13.08	Χονδρικό εμπόριο ειδών ύπνου	Όχι
				46.41.13.09	Χονδρικό εμπόριο καλυμμάτων κρεβατιών	Όχι
				46.41.13.10	Χονδρικό εμπόριο κενών υφασμάτων σάκων	Όχι
				46.41.13.11	Χονδρικό εμπόριο κιλιμιών, βελεντζών και παρόμοιων ειδών	Όχι

Εξωστρεφής Επιχειρηματικότητα στη Δυτική Μακεδονία

				46.41.13.12	Χονδρικό εμπόριο κορδονιών από υφαντικές ύλες, ταινιών, φιτιλιών και παρόμοιων ειδών	ΌΧΙ
				46.41.13.13	Χονδρικό εμπόριο κουβερτών και κλινοσκεπασμάτων ταξιδιού (εκτός από ηλεκτρικές κουβέρτες)	ΌΧΙ
				46.41.13.14	Χονδρικό εμπόριο κουρτινών (συμπεριλαμβάνονται και οι πτυχωτές) και εσωτερικών στοριών, γύρων (βολάν) κουρτινών ή κρεβατιών	ΌΧΙ
				46.41.13.15	Χονδρικό εμπόριο λευκών ειδών	ΌΧΙ
				46.41.13.16	Χονδρικό εμπόριο μη υφαντών προϊόντων και ειδών από μη υφαντά, εκτός από είδη ένδυσης	ΌΧΙ
				46.41.13.17	Χονδρικό εμπόριο μουσαμάδων, τεντών, περσίδων παράθυρων, σκηνών τσίρκου	ΌΧΙ
				46.41.13.18	Χονδρικό εμπόριο πετσετών μάνιου και κουζίνας	ΌΧΙ
				46.41.13.19	Χονδρικό εμπόριο πλήματος (τσόχας), επενδυμένου, επικαλυμμένου ή λαμιναρισμένου	ΌΧΙ
				46.41.13.20	Χονδρικό εμπόριο προτύπων (πατρών) γυναικείων αμφιέσεων	ΌΧΙ
				46.41.13.21	Χονδρικό εμπόριο σεντονιών και μαξιλαροθηκών	ΌΧΙ
				46.41.13.22	Χονδρικό εμπόριο σημαίων και λαβάρων	ΌΧΙ
				46.41.13.23	Χονδρικό εμπόριο σπάγγων, κορδονιών, σχοινιών και καλωδίων, από γιούτα ή άλλες υφαντικές ίνες από στελέχη φυτών	ΌΧΙ
				46.41.13.24	Χονδρικό εμπόριο τεντών και παρόμοιων ειδών	ΌΧΙ
				46.41.13.25	Χονδρικό εμπόριο τουλιών και άλλων δικτυωτών υφασμάτων, πλεκτών ή κροσέ υφασμάτων	ΌΧΙ
				46.41.13.26	Χονδρικό εμπόριο τραπεζομάντιλων και πετσετών φαγητού	ΌΧΙ
				46.41.13.27	Χονδρικό εμπόριο υφαντικών προϊόντων καπιτονέ με το κομμάτι	ΌΧΙ
				46.41.13.28	Χονδρικό εμπόριο υφασμάτων ειδών λαϊκής τέχνης	ΌΧΙ
			46.41.14		Χονδρικό εμπόριο μικρών κλωστούφαντουργικών προϊόντων	ΌΧΙ
				46.41.14.01	Χονδρικό εμπόριο αγκραφών, σουστών, κοπιτσών και μερών τους, κουμπιών, φερμουάρ	ΌΧΙ
				46.41.14.02	Χονδρικό εμπόριο βελονών ραψίματος, βελονών πλεξίματος και παρόμοιων ειδών για χρήση με το χέρι	ΌΧΙ
				46.41.14.03	Χονδρικό εμπόριο δαντελών με το κομμάτι, σε λωρίδες ή σε διακοσμητικά σχέδια	ΌΧΙ

Εξωστρεφής Επιχειρηματικότητα στη Δυτική Μακεδονία

			46.41.14.04	Χονδρικό εμπόριο εγχώριων κεντημάτων	Όχι
			46.41.14.05	Χονδρικό εμπόριο εργόχειρων	Όχι
			46.41.14.06	Χονδρικό εμπόριο κεντημάτων με το κομμάτι, σε λωρίδες ή σε διακοσμητικά σχέδια	Όχι
			46.41.14.07	Χονδρικό εμπόριο κλωστών και κορδονιών από καουτσούκ, καλυμμένων με υφαντικά υλικά, υφαντικού νήματος και λωρίδων, εμποτισμένων ή καλυμμένων με ελαστικό ή πλαστικό	Όχι
			46.41.14.08	Χονδρικό εμπόριο κλωστών και νημάτων ραψίματος	Όχι
			46.41.14.09	Χονδρικό εμπόριο κλωστών και νημάτων ραψίματος από τεχνητές ή συνθετικές συνεχείς ή ασυνεχείς ίνες	Όχι
			46.41.14.10	Χονδρικό εμπόριο κουμπιών, φιγουρινιών και πλισέδων	Όχι
			46.41.14.11	Χονδρικό εμπόριο -μετά από εισαγωγή- κεντημάτων	Όχι
			46.41.14.12	Χονδρικό εμπόριο μητρών για κουμπιά και άλλων μερών κουμπιών, ημιτελών κουμπιών, μερών από φερμουάρ	Όχι
			46.41.14.13	Χονδρικό εμπόριο μομπονιέρων και παρόμοιων ειδών γάμων και βαπτίσεων	Όχι
			46.41.14.14	Χονδρικό εμπόριο νημάτων και λωρίδων υπό μορφή κορδονέτου, νημάτων σενίλλιας, ραβδωτών νημάτων με θηλιές	Όχι
			46.41.14.15	Χονδρικό εμπόριο στενών υφαντών υφασμάτων, διακοσμητικών γαρνιτούρων και παρόμοιων ειδών	Όχι
			46.41.14.16	Χονδρικό εμπόριο συνέργων για το κέντημα και παρόμοιων ειδών	Όχι
			46.41.14.17	Χονδρικό εμπόριο υλικών ραπτικής γενικά	Όχι
46.42				Χονδρικό εμπόριο ενδυμάτων και υποδημάτων	Όχι
	46.42.1			Χονδρικό εμπόριο ειδών ιματισμού (ενδυμάτων) και υποδημάτων	Όχι
		46.42.11		Χονδρικό εμπόριο ειδών ιματισμού (ενδυμάτων)	Όχι
			46.42.11.01	Εξαγωγή γυναικείων έτοιμων ενδυμάτων και φορεμάτων	Όχι
			46.42.11.02	Εξαγωγή μπλουζών γυναικείων, πουκάμισων ανδρικών, πιτζαμών και παρόμοιων ειδών	Όχι
			46.42.11.03	Εξαγωγή πλεκτών ενδυμάτων, από κάθε ύλη	Όχι
			46.42.11.04	Χονδρικό εμπόριο - μετά από εισαγωγή - παιδικών ενδυμάτων	Όχι

Εξωστρεφής Επιχειρηματικότητα στη Δυτική Μακεδονία

				46.42.11.05	Χονδρικό εμπόριο αθλητικών ρούχων, στολών σκι και μαγιό κολύμβησης, και άλλων παρόμοιων ενδυμάτων	Όχι
				46.42.11.06	Χονδρικό εμπόριο αλεξισφαιρων στολών	Όχι
				46.42.11.07	Χονδρικό εμπόριο άλλων καλυμμάτων κεφαλιού, κεφαλόδεσμων, φοδρών, σκελετών καπέλων, πλασιών καπέλων, γείσων και υποσιάγωνων, για καλύμματα κεφαλιού	Όχι
				46.42.11.08	Χονδρικό εμπόριο άλλων ενδυμάτων εργασίας	Όχι
				46.42.11.09	Χονδρικό εμπόριο ανδρικών ενδυμάτων για επαγγελματική χρήση	Όχι
				46.42.11.10	Χονδρικό εμπόριο ανδρικών ή αγορίστικων κοντομάνικων αθλητικών και άλλων φανελακιών, σβρακων, σλιπ, πιτζαμών και ρομπών	Όχι
				46.42.11.11	Χονδρικό εμπόριο ανδρικών ή αγορίστικων κοστουμιών, συνόλων, σακακιών, μπλέιζερ, παντελονιών, φορμών με μπούστο και με τιράντες, βερμούδων και σορτς	Όχι
				46.42.11.12	Χονδρικό εμπόριο ανδρικών ή αγορίστικων παλτών, ημίπαλτων, καπών, επενδυτών, άνορακ, αδιάβροχων, αντιανεμικών και παρόμοιων ειδών	Όχι
				46.42.11.13	Χονδρικό εμπόριο ανδρικών ή αγορίστικων πουκάμισων	Όχι
				46.42.11.14	Χονδρικό εμπόριο ανδρικών πουκάμισων, πιτζαμών, μπλουζών και παρόμοιων ειδών	Όχι
				46.42.11.15	Χονδρικό εμπόριο βρεφικών ενδυμάτων και εξαρτημάτων ρουχισμού	Όχι
				46.42.11.16	Χονδρικό εμπόριο γαντιών, γαντιών χωρίς δάκτυλα	Όχι
				46.42.11.17	Χονδρικό εμπόριο γυναικείων ενδυμάτων για επαγγελματική χρήση	Όχι
				46.42.11.18	Χονδρικό εμπόριο γυναικείων εσώρουχων γενικά	Όχι
				46.42.11.19	Χονδρικό εμπόριο γυναικείων ζωνών	Όχι
				46.42.11.20	Χονδρικό εμπόριο γυναικείων ή κοριτσίστικων αθλητικών και άλλων φανελακιών, κομπινεζόν, μεσοφοριών, κιλοτών, νυχτικών, μπουρνουζιών, ρομπών και παρόμοιων ειδών	Όχι
				46.42.11.21	Χονδρικό εμπόριο γυναικείων ή κοριτσίστικων κοστουμιών, συνόλων, σακακιών, φορεμάτων, φουστών, παντελονιών, φορμών με μπούστο και με τιράντες, βερμούδων και σορτς	Όχι
				46.42.11.22	Χονδρικό εμπόριο γυναικείων ή κοριτσίστικων μπλουζών, πουκάμισων και σεμιζιέ	Όχι

Εξωστρεφής Επιχειρηματικότητα στη Δυτική Μακεδονία

				46.42.11.23	Χονδρικό εμπόριο γυναικείων ή κοριτσίστικων παλτών, ημίπαλτων, καπών, επενδυτών, άνορακ, αδιάβροχων, αντιανεμικών και παρόμοιων ειδών	ΌΧΙ
				46.42.11.24	Χονδρικό εμπόριο γυναικείων καπέλων	ΌΧΙ
				46.42.11.25	Χονδρικό εμπόριο γυναικείων στηθόδεσμων, ζωνών εσώρουχων, κορσέδων, λαστέξ, νυχτικών, ρομπών τσαντών, ζαρτιέρων, καλτσοδετών και παρόμοιων ειδών και μερών τους	ΌΧΙ
				46.42.11.26	Χονδρικό εμπόριο δερμάτινων ενδυμάτων	ΌΧΙ
				46.42.11.27	Χονδρικό εμπόριο δεψασμένων ή κατεργασμένων γουνοδερμάτων	ΌΧΙ
				46.42.11.28	Χονδρικό εμπόριο ειδών ένδυσης και εξαρτημάτων ρουχισμού από βουλκανισμένο ελαστικό, εκτός του σκληρού ελαστικού	ΌΧΙ
				46.42.11.29	Χονδρικό εμπόριο ειδών ένδυσης, εξαρτημάτων ρουχισμού και άλλων ειδών από γουνόδερμα (εκτός από καλύμματα κεφαλιού)	ΌΧΙ
				46.42.11.30	Χονδρικό εμπόριο ειδών εσωτερικής ένδυσης, από χαρτί ή κυτταρίνη	ΌΧΙ
				46.42.11.31	Χονδρικό εμπόριο ενδυμάτων από πύλημα (τσόχα) ή μη υφαντών, υφαντικών υλών εμποτισμένων ή επενδυμένων	ΌΧΙ
				46.42.11.32	Χονδρικό εμπόριο ενδυμάτων από πλαστικό	ΌΧΙ
				46.42.11.33	Χονδρικό εμπόριο ενδυμάτων ασφάλειας εργαζομένων	ΌΧΙ
				46.42.11.34	Χονδρικό εμπόριο εξαρτημάτων ιματισμού για την ασφάλεια εργαζομένων	ΌΧΙ
				46.42.11.35	Χονδρικό εμπόριο εξαρτημάτων ρουχισμού (συμπεριλαμβάνονται και τα γάντια) από πλαστικό	ΌΧΙ
				46.42.11.36	Χονδρικό εμπόριο εξαρτημάτων ρουχισμού από γουνόδερμα (εκτός από καλύμματα κεφαλιού)	ΌΧΙ
				46.42.11.37	Χονδρικό εμπόριο εξαρτημάτων ρουχισμού από δέρμα ή σύνθεση δέρματος	ΌΧΙ
				46.42.11.38	Χονδρικό εμπόριο εξαρτημάτων ρουχισμού, από χαρτοπολτό, χαρτί, χαρτοβάμβακα ή ρολά ινών κυτταρίνης	ΌΧΙ
				46.42.11.39	Χονδρικό εμπόριο ζωνών από δέρμα ή από άλλη ύλη	ΌΧΙ
				46.42.11.40	Χονδρικό εμπόριο ημιέτοιμων γουναρικών	ΌΧΙ
				46.42.11.41	Χονδρικό εμπόριο καλυμμάτων κεφαλής ασφαλείας, καπέλων και άλλων καλυμμάτων κεφαλής, από καουτσούκ ή πλαστικές ύλες	ΌΧΙ

Εξωστρεφής Επιχειρηματικότητα στη Δυτική Μακεδονία

				46.42.11.42	Χονδρικό εμπόριο καπέλων γενικά	Όχι
				46.42.11.43	Χονδρικό εμπόριο καπέλων και άλλων καλυμμάτων κεφαλιού, φορμών και μερών τους, φιλέδων μαλλιών	Όχι
				46.42.11.44	Χονδρικό εμπόριο κολάν, καλσόν, μακριών και κοντών καλτσών και άλλων ειδών καλτσοποιίας, πλεκτών ή κροσέ	Όχι
				46.42.11.45	Χονδρικό εμπόριο κοντομάνικων φανελακιών	Όχι
				46.42.11.46	Χονδρικό εμπόριο κρανών για μοτοσυκλέτες και ποδήλατα	Όχι
				46.42.11.47	Χονδρικό εμπόριο μαντιλιών, σαλιών, γραβατών, γαντιών και άλλων εξαρτημάτων ρουχισμού, μερών ενδυμάτων ή εξαρτημάτων ρουχισμού, από υφαντικές ύλες	Όχι
				46.42.11.48	Χονδρικό εμπόριο -μετά από εισαγωγή- γαντιών προστασίας εργατών	Όχι
				46.42.11.49	Χονδρικό εμπόριο -μετά από εισαγωγή- γυναικείων καλτσών από κάθε ύλη	Όχι
				46.42.11.50	Χονδρικό εμπόριο -μετά από εισαγωγή- έτοιμων ανδρικών και γυναικείων ενδυμάτων	Όχι
				46.42.11.51	Χονδρικό εμπόριο νυφικών και βαπτιστικών ενδυμάτων	Όχι
				46.42.11.52	Χονδρικό εμπόριο ομπρελών	Όχι
				46.42.11.53	Χονδρικό εμπόριο ομπρελών, μπαστουινών, ράβδων-καθισμάτων	Όχι
				46.42.11.54	Χονδρικό εμπόριο πλαστικών ενδυμάτων, όπως δυτών	Όχι
				46.42.11.55	Χονδρικό εμπόριο τεχνητών γουνών και ειδών από τεχνητή γούνα	Όχι
				46.42.11.56	Χονδρικό εμπόριο φανελών ζέρσεϊ, πουλόβερ, ζακετών, γιλέκων και παρόμοιων ειδών, πλεκτών ή κροσέ	Όχι
				46.42.11.57	Χονδρικό εμπόριο χάρτινων ειδών ένδυσης νοσοκομείων μιας χρήσεως (καπέλων, μπλουζών και σχετικών ειδών)	Όχι
				46.42.11.58	Χονδρικό εμπόριο χονδράδων (αποκομμάτων) γουναρικών	Όχι
			46.42.12		Χονδρικό εμπόριο υποδημάτων	Όχι
				46.42.12.01	Χονδρικό εμπόριο αδιάβροχων υποδημάτων, με εξωτερικές σόλες και με επάνω μέρη από καουτσούκ ή πλαστικό	Όχι
				46.42.12.02	Χονδρικό εμπόριο αδιάβροχων υποδημάτων, με εξωτερικές σόλες και με επάνω μέρη από καουτσούκ ή πλαστικό, για σπορ	Όχι

Εξωστρεφής Επιχειρηματικότητα στη Δυτική Μακεδονία

				46.42.12.03	Χονδρικό εμπόριο άλλων αθλητικών υποδημάτων, εκτός από μπότες του πατινάζ	Όχι
				46.42.12.04	Χονδρικό εμπόριο ειδών υποδηματοποιίας	Όχι
				46.42.12.05	Χονδρικό εμπόριο μερών υποδημάτων	Όχι
				46.42.12.06	Χονδρικό εμπόριο ξύλινων υποδημάτων, διάφορων ειδικών υποδημάτων και άλλων υποδημάτων π.δ.κ.α.	Όχι
				46.42.12.07	Χονδρικό εμπόριο υποδημάτων με εξωτερικές σόλες και με επάνω μέρη από καουτσούκ ή πλαστικό	Όχι
				46.42.12.08	Χονδρικό εμπόριο υποδημάτων με επάνω μέρη από δέρμα	Όχι
				46.42.12.09	Χονδρικό εμπόριο υποδημάτων με επάνω μέρη από υφαντικά υλικά, εκτός των αθλητικών υποδημάτων	Όχι
				46.42.12.10	Χονδρικό εμπόριο υποδημάτων που έχουν ενσωματωμένα προστατευτικά μεταλλικά ψίδια	Όχι
				46.42.12.11	Χονδρικό εμπόριο υποδημάτων προπόνησης και παρόμοιων υποδημάτων με ελαστικές ή πλαστικές σόλες και με υφασμάτινα επάνω μέρη	Όχι
	46.43				Χονδρικό εμπόριο ηλεκτρικών οικιακών συσκευών	Όχι
		46.43.1			Χονδρικό εμπόριο ηλεκτρικών οικιακών συσκευών	Όχι
			46.43.11		Χονδρικό εμπόριο ηλεκτρικών οικιακών συσκευών, εκτός ραδιοφωνικών, τηλεοπτικών και φωτογραφικών ειδών	Όχι
				46.43.11.01	Χονδρικό εμπόριο άλλων ηλεκτροθερμικών συσκευών	Όχι
				46.43.11.02	Χονδρικό εμπόριο άλλων φούρνων, κουζινών, πλακών (ματιών) μαγειρέματος, καμινέτων, σχαρών μαγειρέματος, ψηστιέρων	Όχι
				46.43.11.03	Χονδρικό εμπόριο ανεμιστήρων και απορροφητήρων εξαγωγής ή ανακύκλωσης του αέρα, οικιακού τύπου	Όχι
				46.43.11.04	Χονδρικό εμπόριο ηλεκτρικών θερμαντήρων νερού, στιγμιαίων ή θερμοσυσώρευσης και θερμαντήρων εμβάπτισης	Όχι
				46.43.11.05	Χονδρικό εμπόριο ηλεκτρικών θερμαντικών αντιστάσεων	Όχι
				46.43.11.06	Χονδρικό εμπόριο ηλεκτρικών κουβερτών	Όχι
				46.43.11.07	Χονδρικό εμπόριο ηλεκτρικών ξυριστικών μηχανών	Όχι
				46.43.11.08	Χονδρικό εμπόριο ηλεκτρικών συναγερμών διάρρηξης ή φωτιάς, ακουστικής ή οπτικής σηματοδότησης	Όχι

Εξωστρεφής Επιχειρηματικότητα στη Δυτική Μακεδονία

				46.43.11.09	Χονδρικό εμπόριο ηλεκτρικών συσκευών θέρμανσης κλειστών χώρων και εδάφους	Όχι
				46.43.11.10	Χονδρικό εμπόριο ηλεκτροθερμικών συσκευών κομμωτικής ή στεγνωτήρων χεριών, ηλεκτρικών σίδερων	Όχι
				46.43.11.11	Χονδρικό εμπόριο ηλεκτρομηχανικών οικιακών συσκευών, με ενσωματωμένο ηλεκτρικό κινητήρα	Όχι
				46.43.11.12	Χονδρικό εμπόριο μερών άλλου οικιακού ηλεκτρικού εξοπλισμού, ηλεκτρικών μερών οικιακών μηχανημάτων ή συσκευών π.δ.κ.α.	Όχι
				46.43.11.13	Χονδρικό εμπόριο μερών ηλεκτρικών οικιακών συσκευών	Όχι
				46.43.11.14	Χονδρικό εμπόριο μερών οικιακών πλυντηρίων πιάτων	Όχι
				46.43.11.15	Χονδρικό εμπόριο μεταχειρισμένων ηλεκτρικών οικιακών συσκευών	Όχι
				46.43.11.16	Χονδρικό εμπόριο μηχανημάτων για το σιδέρωμα, το πρεσάρισμα, συμπεριλαμβανομένων των πρεσών ασφαλείας	Όχι
				46.43.11.17	Χονδρικό εμπόριο ξυριστικών και κουρευτικών μηχανών, με ενσωματωμένο ηλεκτρικό κινητήρα	Όχι
				46.43.11.18	Χονδρικό εμπόριο πλυντηρίων πιάτων, οικιακού τύπου	Όχι
				46.43.11.19	Χονδρικό εμπόριο πλυντηρίων ρούχων και στεγνωτηρίων ρούχων, οικιακού τύπου	Όχι
				46.43.11.20	Χονδρικό εμπόριο φούρνων μικροκυμάτων	Όχι
				46.43.11.21	Χονδρικό εμπόριο ψυγείων και καταψυκτών, οικιακού τύπου	Όχι
			46.43.12		Χονδρικό εμπόριο ραδιοφωνικού και τηλεοπτικού εξοπλισμού, καθώς και εξοπλισμού βίντεο και DVD	Όχι
				46.43.12.01	Χονδρικό εμπόριο ανταλλακτικών και εξαρτημάτων δεκτών ραδιόφωνου ή τηλεόρασης και παρόμοιων ειδών	Όχι
				46.43.12.02	Χονδρικό εμπόριο δεκτών ραδιοφωνικής μετάδοσης	Όχι
				46.43.12.03	Χονδρικό εμπόριο δορυφορικών συστημάτων (κεραιών, ανακλαστήρων)	Όχι
				46.43.12.04	Χονδρικό εμπόριο ηλεκτρικών ενισχυτών ακουστικής συχνότητας, ηλεκτρικών συστημάτων ενίσχυσης ήχου	Όχι
				46.43.12.05	Χονδρικό εμπόριο ηλεκτρικών συσκευών για την ενσύρματη τηλεφωνία ή την ενσύρματη τηλεγραφία	Όχι

Εξωστρεφής Επιχειρηματικότητα στη Δυτική Μακεδονία

				46.43.12.06	Χονδρικό εμπόριο κεραιών και ανακλαστήρων κάθε είδους και μερών τους, μερών ραδιοφωνικών δεκτών και πομπών, μερών εξοπλισμού ραντάρ, όχι για αυτοκίνητα οχήματα	ΌΧΙ
				46.43.12.07	Χονδρικό εμπόριο μαγνητόφωνων και άλλων συσκευών εγγραφής ήχου	ΌΧΙ
				46.43.12.08	Χονδρικό εμπόριο μεγάλων, ακουστικών κεφαλής, ακουστικών και συνδυασμών μικρόφωνων και ακουστικών	ΌΧΙ
				46.43.12.09	Χονδρικό εμπόριο μερών και εξαρτημάτων εξοπλισμού εγγραφής ή αναπαραγωγής ήχου και εικόνας	ΌΧΙ
				46.43.12.10	Χονδρικό εμπόριο -μετά από εισαγωγή- δεκτών τηλεόρασης, ραδιοφώνου και παρόμοιων ειδών	ΌΧΙ
				46.43.12.11	Χονδρικό εμπόριο μικρόφωνων και υποστηριγμάτων τους	ΌΧΙ
				46.43.12.12	Χονδρικό εμπόριο συσκευών εγγραφής ή αναπαραγωγής εικόνας	ΌΧΙ
				46.43.12.13	Χονδρικό εμπόριο συστημάτων δορυφορικών λήψεων	ΌΧΙ
				46.43.12.14	Χονδρικό εμπόριο συστημάτων περιστροφής δίσκων, πικάπ, κασετόφωνων και άλλων συσκευών αναπαραγωγής ήχου	ΌΧΙ
				46.43.12.15	Χονδρικό εμπόριο τηλεοπτικών δεκτών	ΌΧΙ
				46.43.12.16	Χονδρικό εμπόριο τηλεοπτικών μηχανών λήψης	ΌΧΙ
		46.43.13			Χονδρικό εμπόριο δίσκων γραμμοφώνου, κασετών και μαγνητοταινιών, σύμπυκνων δίσκων (CD) και δίσκων DVD (εκτός κενών κασετών)	ΌΧΙ
				46.43.13.01	Χονδρικό εμπόριο οπτικών δίσκων και κασετών διδασκαλίας ξένων γλωσσών	ΌΧΙ
				46.43.13.02	Χονδρικό εμπόριο εγγεγραμμένων μουσικών δίσκων, οπτικών δίσκων (CDs, DVDs κλπ) και κασετών	ΌΧΙ
				46.43.13.03	Χονδρικό εμπόριο μαγνητικών ταινιών εγγραφής ήχου	ΌΧΙ
				46.43.13.04	Χονδρικό εμπόριο μαγνητικών ταινιών με περιεχόμενο ήχο και εικόνα	ΌΧΙ
				46.43.13.05	Χονδρικό εμπόριο μη εγγεγραμμένων μουσικών δίσκων, οπτικών δίσκων (CDs, DVDs κλπ) και κασετών	ΌΧΙ
		46.43.14			Χονδρικό εμπόριο φωτογραφικών και οπτικών ειδών	ΌΧΙ
				46.43.14.01	Χονδρικό εμπόριο αναγνωστών μικροφίλμ, μικροφωτοδελτίων ή άλλων μικροφωρμών	ΌΧΙ

Εξωστρεφής Επιχειρηματικότητα στη Δυτική Μακεδονία

				46.43.14.02	Χονδρικό εμπόριο αντικειμενικών φακών για φωτογραφικές μηχανές, μηχανές προβολής ή φωτογραφικές συσκευές μεγέθυνσης ή σμίκρυνσης	ΌΧΙ
				46.43.14.03	Χονδρικό εμπόριο ευαισθητοποιημένων γαλακτωμάτων για φωτογραφική χρήση, χημικών παρασκευασμάτων για φωτογραφική χρήση π.δ.κ.α.	ΌΧΙ
				46.43.14.04	Χονδρικό εμπόριο κιαλιών, μονοκιαλιών και άλλων οπτικών τηλεσκοπίων, άλλων αστρονομικών οργάνων, οπτικών μικροσκοπίων	ΌΧΙ
				46.43.14.05	Χονδρικό εμπόριο κινηματογραφικών μηχανών λήψης	ΌΧΙ
				46.43.14.06	Χονδρικό εμπόριο κινηματογραφικών μηχανών προβολής, επιδιασκοπίων, άλλων προβολέων εικόνων	ΌΧΙ
				46.43.14.07	Χονδρικό εμπόριο ματογυαλιών μη κατεργασμένων οπτικώς, μερών για την κατασκευή τέτοιων γυαλιών	ΌΧΙ
				46.43.14.08	Χονδρικό εμπόριο ματογυαλιών, ματογυαλιών ηλίου και προφύλαξης και παρόμοιων ειδών, διορθωτικών, προστατευτικών ή άλλων	ΌΧΙ
				46.43.14.09	Χονδρικό εμπόριο μερών και εξαρτημάτων άλλων οπτικών οργάνων	ΌΧΙ
				46.43.14.10	Χονδρικό εμπόριο μερών και εξαρτημάτων φωτογραφικού εξοπλισμού	ΌΧΙ
				46.43.14.11	Χονδρικό εμπόριο μερών σκελετών και υποστηριγμάτων ματογυαλιών, ματογυαλιών ηλίου και προφύλαξης ή παρόμοιων ειδών	ΌΧΙ
				46.43.14.12	Χονδρικό εμπόριο οπτικών ινών, φύλλων, πλακών από πολωτικό υλικό, φακών, φίλτρων και παρόμοιων ειδών	ΌΧΙ
				46.43.14.13	Χονδρικό εμπόριο σκελετών και υποστηριγμάτων ματογυαλιών, ματογυαλιών ηλίου και προφύλαξης ή παρόμοιων ειδών	ΌΧΙ
				46.43.14.14	Χονδρικό εμπόριο συσκευών με υγρούς κρυστάλλους, λέιζερ εκτός των διόδων λέιζερ	ΌΧΙ
				46.43.14.15	Χονδρικό εμπόριο φακών επαφής, φακών ματογυαλιών από γυαλί, φακών ματογυαλιών από άλλα υλικά	ΌΧΙ
				46.43.14.16	Χονδρικό εμπόριο φλας, φωτογραφικών συσκευών μεγέθυνσης, συσκευών για φωτογραφικά εργαστήρια, νεγκατοσκοπίων, οθονών προβολής	ΌΧΙ
				46.43.14.17	Χονδρικό εμπόριο φωτογραφικών και κινηματογραφικών ειδών	ΌΧΙ

Εξωστρεφής Επιχειρηματικότητα στη Δυτική Μακεδονία

			46.43.14.18	Χονδρικό εμπόριο φωτογραφικών λυχνιών φλας, "κύβων" φλας και παρόμοιων ειδών	Όχι
			46.43.14.19	Χονδρικό εμπόριο φωτογραφικών μηχανών	Όχι
			46.43.14.20	Χονδρικό εμπόριο φωτογραφικών μηχανών για την προετοιμασία εκτυπωτικών πλακών ή κυλίνδρων, φωτογραφικών μηχανών για εγγραφή εγγράφων σε μικροφίλμ, μικροφωτοδελτία και παρόμοια είδη	Όχι
			46.43.14.21	Χονδρικό εμπόριο φωτογραφικών πλακών και φιλμ, φιλμ στιγμιαίας εκτύπωσης, ευαίσθητοποιημένων, μη εκτεθειμένων, φωτογραφικού χαρτιού	Όχι
46.44				Χονδρικό εμπόριο ειδών πορσελάνης και γυαλικών και υλικών καθαρισμού	Όχι
	46.44.1			Χονδρικό εμπόριο ειδών πορσελάνης και γυαλικών και υλικών καθαρισμού	Όχι
		46.44.11		Χονδρικό εμπόριο γυαλικών, ειδών πορσελάνης και αγγειοπλαστικής	Όχι
			46.44.11.01	Χονδρικό εμπόριο αγαματιών και άλλων διακοσμητικών κεραμικών ειδών	Όχι
			46.44.11.02	Χονδρικό εμπόριο άλλων μη κατασκευαστικών κεραμικών ειδών π.δ.κ.α.	Όχι
			46.44.11.03	Χονδρικό εμπόριο γυάλινων ειδών εμφιάλωσης υγρών τροφίμων	Όχι
			46.44.11.04	Χονδρικό εμπόριο γυάλινων ειδών, επιτραπέζιων ή μαγειρικών, καλλωπισμού, γραφείου, εσωτερικής διακόσμησης και παρόμοιων	Όχι
			46.44.11.05	Χονδρικό εμπόριο γυάλινων, πορσελάνινων ή κεραμικών ειδών λαϊκής τέχνης	Όχι
			46.44.11.06	Χονδρικό εμπόριο ειδών από γυαλί π.δ.κ.α.	Όχι
			46.44.11.07	Χονδρικό εμπόριο ειδών από γυαλί, κρύσταλλο και πορσελάνη	Όχι
			46.44.11.08	Χονδρικό εμπόριο ειδών λαϊκής τέχνης	Όχι
			46.44.11.09	Χονδρικό εμπόριο ενυδρείων ψαριών	Όχι
			46.44.11.10	Χονδρικό εμπόριο επιτραπέζιων σκευών, μαγειρικών σκευών, άλλων οικιακών ειδών και ειδών καλλωπισμού (εκτός από πορσελάνη)	Όχι
			46.44.11.11	Χονδρικό εμπόριο επιτραπέζιων σκευών, μαγειρικών σκευών, άλλων οικιακών ειδών και ειδών καλλωπισμού από πορσελάνη	Όχι

Εξωστρεφής Επιχειρηματικότητα στη Δυτική Μακεδονία

			46.44.11.12	Χονδρικό εμπόριο μπουκαλιών, αμπουλών, πλατύστομων δοχείων, φιαλιδίων και άλλων δοχείων, από γυαλί	Όχι
			46.44.11.13	Χονδρικό εμπόριο πήλινων αγγείων γενικά χωρίς διακόσμηση	Όχι
			46.44.11.14	Χονδρικό εμπόριο πήλινων ή τσιμεντένινων γλαστρών και ζαρντινιέρων	Όχι
			46.44.11.15	Χονδρικό εμπόριο ποτηριών από γυαλί, εκτός από υαλοκεραμικά υλικά	Όχι
		46.44.12		Χονδρικό εμπόριο υλικών καθαρισμού	Όχι
			46.44.12.01	Χονδρικό εμπόριο απορρυπαντικών και παρασκευασμάτων έκπλυσης, όχι για αυτοκίνητα	Όχι
			46.44.12.02	Χονδρικό εμπόριο βαφών υποδημάτων	Όχι
			46.44.12.03	Χονδρικό εμπόριο επιφανειοδραστικών οργανικών ουσιών, εκτός από σαπούνι	Όχι
			46.44.12.04	Χονδρικό εμπόριο παρασκευασμάτων για αρωματισμό ή απόσμηση χώρων	Όχι
			46.44.12.05	Χονδρικό εμπόριο παρασκευασμάτων έκπλυσης αυτοκινήτων	Όχι
			46.44.12.06	Χονδρικό εμπόριο πολτών και σκονών καθαρισμού και άλλων παρασκευασμάτων καθαρισμού	Όχι
			46.44.12.07	Χονδρικό εμπόριο σαπουνιού	Όχι
			46.44.12.08	Χονδρικό εμπόριο σαπουνιού και επιφανειοδραστικών οργανικών προϊόντων και παρασκευασμάτων που χρησιμοποιούνται ως σαπούνι, όχι για προσωπική υγιεινή	Όχι
			46.44.12.09	Χονδρικό εμπόριο στιλβωτικών ουσιών και κρεμών, για αυτοκίνητα	Όχι
			46.44.12.10	Χονδρικό εμπόριο στιλβωτικών ουσιών και κρεμών, για υποδήματα, έπιπλα, δάπεδα, αμαξώματα, γυαλί ή μέταλλο	Όχι
			46.44.12.11	Χονδρικό εμπόριο τεχνητών κεριών και παρασκευασμένων κεριών	Όχι
46.45				Χονδρικό εμπόριο αρωμάτων και καλλυντικών	Όχι
	46.45.1			Χονδρικό εμπόριο αρωμάτων και καλλυντικών	Όχι
		46.45.10		Χονδρικό εμπόριο αρωμάτων και καλλυντικών	Όχι
			46.45.10.01	Χονδρικό εμπόριο αποστειρωτικών διαλυμάτων φακών επαφής	Όχι
			46.45.10.02	Χονδρικό εμπόριο αρωμάτων και κολονιών	Όχι

Εξωστρεφής Επιχειρηματικότητα στη Δυτική Μακεδονία

				46.45.10.03	Χονδρικό εμπόριο λουσίων και άλλων παρασκευασμάτων για τα μαλλιά π.δ.κ.α.	Όχι
				46.45.10.04	Χονδρικό εμπόριο ξυριστικών παρασκευασμάτων, αποσμητικών και αντιδρωτικών για το σώμα, παρασκευασμάτων για το λουτρό, άλλων αρωμάτων καλλυντικών ή παρασκευασμάτων καλλωπισμού π.δ.κ.α.	Όχι
				46.45.10.05	Χονδρικό εμπόριο παρασκευασμάτων για μακιγιάζ χειλιών και ματιών	Όχι
				46.45.10.06	Χονδρικό εμπόριο παρασκευασμάτων για την περιποίηση των χεριών και των ποδιών	Όχι
				46.45.10.07	Χονδρικό εμπόριο παρασκευασμάτων για την υγιεινή του στόματος ή των δοντιών, [συμπεριλαμβάνονται και οι στερεωτικοί πολτοί και σκόνες για την οδοντοστοιχία]	Όχι
				46.45.10.08	Χονδρικό εμπόριο παρασκευασμάτων ομορφιάς, μακιγιάζ, φροντίδας του δέρματος (συμπεριλαμβάνονται και τα αντιηλιακά) π.δ.κ.α.	Όχι
				46.45.10.09	Χονδρικό εμπόριο σαμπουάν, λακ μαλλιών, παρασκευασμάτων για μόνιμο κατσάρωμα ή ίσωμα μαλλιών	Όχι
				46.45.10.10	Χονδρικό εμπόριο σαπουνιού για προσωπική υγιεινή	Όχι
				46.45.10.11	Χονδρικό εμπόριο σαπουνιού και επιφανειοδραστικών οργανικών προϊόντων και παρασκευασμάτων που χρησιμοποιούνται ως σαπούνη, για προσωπική υγιεινή	Όχι
				46.45.10.12	Χονδρικό εμπόριο σκονών που χρησιμοποιούνται ως καλλυντικά ή για καλλωπισμό	Όχι
	46.46				Χονδρικό εμπόριο φαρμακευτικών προϊόντων	Όχι
		46.46.1			Χονδρικό εμπόριο φαρμακευτικών προϊόντων	Όχι
			46.46.11		Χονδρικό εμπόριο βασικών φαρμακευτικών προϊόντων και φαρμακευτικών σκευασμάτων	Όχι
				46.46.11.01	Χονδρικό εμπόριο αδένων και άλλων οργάνων, εκχυλισμάτων τους και άλλων ανθρώπινων ή ζωικών ουσιών π.δ.κ.α.	Όχι
				46.46.11.02	Χονδρικό εμπόριο αντιβιοτικών	Όχι
				46.46.11.03	Χονδρικό εμπόριο αντιορών και εμβολίων	Όχι
				46.46.11.04	Χονδρικό εμπόριο βατών από υφαντικά υλικά και ειδών απ' αυτές, για φαρμακευτική χρήση	Όχι

Εξωστρεφής Επιχειρηματικότητα στη Δυτική Μακεδονία

				46.46.11.05	Χονδρικό εμπόριο γλυκοζιτών, σακχάρων, φυτικών αλκαλοειδών, των αλάτων, των αιθέρων, των εστέρων και άλλων παραγώγων τους	ΌΧΙ
				46.46.11.06	Χονδρικό εμπόριο διαγνωστικών αντιδραστηρίων και άλλων φαρμακευτικών προϊόντων	ΌΧΙ
				46.46.11.07	Χονδρικό εμπόριο κουτιών πρώτων βοηθειών	ΌΧΙ
				46.46.11.08	Χονδρικό εμπόριο λυσίνης, γλουταμινικού οξέος και των αλάτων τους, αλάτων και υδροξειδίων του τετραδικοϋ αμμώνιου, φωσφοροαμινολιπιδίων, αμιδίων και των παραγώγων τους καθώς και των αλάτων τους	ΌΧΙ
				46.46.11.09	Χονδρικό εμπόριο ορμονών, παραγώγων τους, άλλων στεροειδών που χρησιμοποιούνται κυρίως ως ορμόνες	ΌΧΙ
				46.46.11.10	Χονδρικό εμπόριο παραφαρμακευτικών προϊόντων	ΌΧΙ
				46.46.11.11	Χονδρικό εμπόριο προβιταμινών, βιταμινών και των παραγώγων τους	ΌΧΙ
				46.46.11.12	Χονδρικό εμπόριο συγκολλητικών επιδέσμων, χειρουργικών ραμμάτων και παρόμοιων υλικών	ΌΧΙ
				46.46.11.13	Χονδρικό εμπόριο υγειονομικών ή νοσοκομειακών ειδών, από χαρτοπολτό, χαρτί, χαρτοβάμβακα ή ρολά ινών κυτταρίνης	ΌΧΙ
				46.46.11.14	Χονδρικό εμπόριο φαρμακευτικών αφεψημάτων βοτάνων	ΌΧΙ
				46.46.11.15	Χονδρικό εμπόριο φαρμάκων, που περιέχουν αλκαλοειδή ή παράγωγά τους, αλλά όχι ορμόνες ή αντιβιοτικά	ΌΧΙ
				46.46.11.16	Χονδρικό εμπόριο φαρμάκων, που περιέχουν ορμόνες, αλλά όχι αντιβιοτικά	ΌΧΙ
				46.46.11.17	Χονδρικό εμπόριο φαρμάκων, που περιέχουν πενικιλίνες ή άλλα αντιβιοτικά	ΌΧΙ
				46.46.11.18	Χονδρικό εμπόριο χάρτινων ειδών νοσοκομείων μιας χρήσεως, εκτός από είδη ένδυσης	ΌΧΙ
				46.46.11.19	Χονδρικό εμπόριο χημικών αντισυλληπτικών παρασκευασμάτων με βάση ορμόνες ή σπερματοκτόνα	ΌΧΙ
				46.46.11.20	Χονδρικό εμπόριο φαρμάκων ειδικά κτηνιατρικής χρήσης	ΌΧΙ
			46.46.12		Χονδρικό εμπόριο χειρουργικών, ιατρικών και ορθοπεδικών οργάνων και συσκευών	ΌΧΙ
				46.46.12.01	Χονδρικό εμπόριο ακουστικών βαρηκοΐας	ΌΧΙ

Εξωστρεφής Επιχειρηματικότητα στη Δυτική Μακεδονία

				46.46.12.02	Χονδρικό εμπόριο ακουστικών βαρηκοΐας, βηματοδοτών, μερών τους, μερών και εξαρτημάτων προθέσεων (τεχνητών μελών) και ορθοπεδικών συσκευών	ΌΧΙ
				46.46.12.03	Χονδρικό εμπόριο άλλων οργάνων και συσκευών που χρησιμοποιούνται στην οδοντιατρική	ΌΧΙ
				46.46.12.04	Χονδρικό εμπόριο αναπηρικών καροτσιών	ΌΧΙ
				46.46.12.05	Χονδρικό εμπόριο διαφόρων θεραπευτικών οργάνων και συσκευών, αναπνευστικών συσκευών	ΌΧΙ
				46.46.12.06	Χονδρικό εμπόριο ειδών επεμβατικής καρδιολογίας	ΌΧΙ
				46.46.12.07	Χονδρικό εμπόριο ειδών υγιεινής ή φαρμακευτικών ειδών (συμπεριλαμβάνονται τα θήλαστρα) από βουλκανισμένο ελαστικό, εκτός του σκληρού ελαστικού	ΌΧΙ
				46.46.12.08	Χονδρικό εμπόριο επιδεσμικού υλικού	ΌΧΙ
				46.46.12.09	Χονδρικό εμπόριο επίπλων για την ιατρική, τη χειρουργική, την οδοντιατρική ή την κτηνιατρική, καθισμάτων κομμωτηρίων και παρόμοιων καθισμάτων και μερών τους	ΌΧΙ
				46.46.12.10	Χονδρικό εμπόριο εργαστηριακών ειδών, ειδών υγιεινής ή φαρμακευτικών ειδών από γυαλί	ΌΧΙ
				46.46.12.11	Χονδρικό εμπόριο ηλεκτροδιαγνωστικών συσκευών και συσκευών υπεριωδών ή υπέρυθρων ακτίνων που χρησιμοποιούνται στην ιατρική	ΌΧΙ
				46.46.12.12	Χονδρικό εμπόριο ιατρικών αναλώσιμων υλικών	ΌΧΙ
				46.46.12.13	Χονδρικό εμπόριο ιατρικών θερμομέτρων	ΌΧΙ
				46.46.12.14	Χονδρικό εμπόριο ιατρικών, χειρουργικών ή εργαστηριακών αποστειρωτήρων	ΌΧΙ
				46.46.12.15	Χονδρικό εμπόριο καθισμάτων κομμωτηρίου	ΌΧΙ
				46.46.12.16	Χονδρικό εμπόριο μερών και εξαρτημάτων για αναπηρικά καροτσάκια	ΌΧΙ
				46.46.12.17	Χονδρικό εμπόριο μικροβιολογικών αντιδραστηρίων	ΌΧΙ
				46.46.12.18	Χονδρικό εμπόριο ορθοπεδικών ειδών από ύφασμα, ελαστικό νήμα ή λάστιχο και συναφείς ύλες	ΌΧΙ
				46.46.12.19	Χονδρικό εμπόριο ορθοπεδικών ειδών, κηλεπιδέσμων και παρόμοιων ειδών	ΌΧΙ

Εξωστρεφής Επιχειρηματικότητα στη Δυτική Μακεδονία

				46.46.12.20	Χονδρικό εμπόριο συρίγγων, βελονών, καθετήρων, σωληνίσκων και παρόμοιων ειδών, οφθαλμικών και άλλων οργάνων και συσκευών π.δ.κ.α.	ΌΧΙ
				46.46.12.21	Χονδρικό εμπόριο τεχνητών αρθρώσεων, ορθοπεδικών συσκευών, τεχνητών δοντιών, οδοντικών εξαρτημάτων, τεχνητών μελών του σώματος π.δ.κ.α.	ΌΧΙ
				46.46.12.22	Χονδρικό εμπόριο τεχνητών μοσχευμάτων	ΌΧΙ
				46.46.12.23	Χονδρικό εμπόριο φίλτρων νεφρού μιας χρήσεως, καθετήρων, γαζών κλπ	ΌΧΙ
				46.46.12.24	Χονδρικό εμπόριο χειρουργικών και ιατρικών γενικά μηχανημάτων και εργαλείων και παρόμοιων ειδών	ΌΧΙ
	46.47				Χονδρικό εμπόριο επίπλων, χαλιών και φωτιστικών	ΌΧΙ
		46.47.1			Χονδρικό εμπόριο επίπλων, χαλιών και φωτιστικού εξοπλισμού	ΌΧΙ
			46.47.11		Χονδρικό εμπόριο οικιακών επίπλων	ΌΧΙ
				46.47.11.01	Χονδρικό εμπόριο άλλων καθισμάτων π.δ.κ.α.	ΌΧΙ
				46.47.11.02	Χονδρικό εμπόριο γυάλινων καθρεπτών	ΌΧΙ
				46.47.11.03	Χονδρικό εμπόριο επίπλων από πλαστικές ύλες και επίπλων από άλλα υλικά, συμπεριλαμβανομένου του καλαμιού, της λυγαριάς, του μπαμπού ή παρόμοιων υλικών	ΌΧΙ
				46.47.11.04	Χονδρικό εμπόριο επίπλων κουζίνας	ΌΧΙ
				46.47.11.05	Χονδρικό εμπόριο καθισμάτων, κυρίως με μεταλλικό σκελετό, όχι για γραφεία	ΌΧΙ
				46.47.11.06	Χονδρικό εμπόριο καθισμάτων, κυρίως με ξύλινο σκελετό, όχι για γραφεία	ΌΧΙ
				46.47.11.07	Χονδρικό εμπόριο κρεβατιών και σομιέδων	ΌΧΙ
				46.47.11.08	Χονδρικό εμπόριο μερών άλλων οικιακών επίπλων	ΌΧΙ
				46.47.11.09	Χονδρικό εμπόριο μερών καθισμάτων	ΌΧΙ
				46.47.11.10	Χονδρικό εμπόριο -μετά από εισαγωγή- επίπλων και μικροεπίπλων	ΌΧΙ
				46.47.11.11	Χονδρικό εμπόριο μεταλλικών επίπλων γενικά	ΌΧΙ
				46.47.11.12	Χονδρικό εμπόριο μεταλλικών επίπλων π.δ.κ.α.	ΌΧΙ
				46.47.11.13	Χονδρικό εμπόριο ξύλινων επίπλων π.δ.κ.α.	ΌΧΙ

Εξωστρεφής Επιχειρηματικότητα στη Δυτική Μακεδονία

				46.47.11.14	Χονδρικό εμπόριο ξύλινων επίπλων, που χρησιμοποιούνται στην κρεβατοκάμαρα, στην τραπεζαρία και στο καθιστικό	Όχι
				46.47.11.15	Χονδρικό εμπόριο πλεκτών επίπλων	Όχι
				46.47.11.16	Χονδρικό εμπόριο στηριγμάτων στρωμάτων	Όχι
				46.47.11.17	Χονδρικό εμπόριο στρωμάτων	Όχι
				46.47.11.18	Χονδρικό εμπόριο στρωμάτων με μεταλλικό εξοπλισμό (στρωματέξ)	Όχι
		46.47.12			Χονδρικό εμπόριο φωτιστικού εξοπλισμού	Όχι
				46.47.12.01	Χονδρικό εμπόριο άλλων ηλεκτρικών λαμπτήρων και φωτιστικών εξαρτημάτων	Όχι
				46.47.12.02	Χονδρικό εμπόριο γυάλινων μερών για λαμπτήρες και εξαρτήματα φωτισμού, φωτεινών σημάτων, πινακίδων και παρόμοιων ειδών	Όχι
				46.47.12.03	Χονδρικό εμπόριο ηλεκτρικών λαμπτήρων τραπεζιού, γραφείου, κομοδίνου ή λυχνοστατών	Όχι
				46.47.12.04	Χονδρικό εμπόριο λαμπτήρων εκκένωσης, λαμπτήρων υπεριωδών ή υπέρυθρων ακτίνων, λαμπτήρων τόξου	Όχι
				46.47.12.05	Χονδρικό εμπόριο λαμπτήρων πυράκτωσης, όχι για αυτοκίνητα οχήματα	Όχι
				46.47.12.06	Χονδρικό εμπόριο μερών λαμπτήρων και φωτιστικών εξαρτημάτων	Όχι
				46.47.12.07	Χονδρικό εμπόριο πλαστικών μερών π.δ.κ.α. για λαμπτήρες και εξαρτήματα φωτισμού, φωτεινές πινακίδες και παρόμοια είδη από πλαστικές ύλες	Όχι
				46.47.12.08	Χονδρικό εμπόριο πολυέλαιων και άλλων ηλεκτρικών φωτιστικών εξαρτημάτων οροφής ή τοίχου	Όχι
				46.47.12.09	Χονδρικό εμπόριο προβολέων και σποτ	Όχι
				46.47.12.10	Χονδρικό εμπόριο φορητών ηλεκτρικών λαμπτήρων που λειτουργούν με ξηρές στήλες, συσσωρευτές, δυναμοηλεκτρομαγνητικές συσκευές	Όχι
				46.47.12.11	Χονδρικό εμπόριο φωτεινών πινακίδων, φωτεινών επιγραφών και παρόμοιων ειδών	Όχι
				46.47.12.12	Χονδρικό εμπόριο φωτιστικών διατάξεων των τύπων που χρησιμοποιούνται στα χριστουγεννιάτικα δέντρα	Όχι
				46.47.12.13	Χονδρικό εμπόριο φωτιστικών σκηνης, φωτιστικών δρόμου, άλλων φωτιστικών	Όχι

Εξωστρεφής Επιχειρηματικότητα στη Δυτική Μακεδονία

			46.47.13		Χονδρικό εμπόριο χαλιών και κλιμιών	ΌΧΙ
				46.47.13.01	Εξαγωγή εγχώριων υφαντών στρωσιδίων δαπέδου	ΌΧΙ
				46.47.13.02	Χονδρικό εμπόριο άλλων χαλιών και άλλων υφαντικών καλυμμάτων δαπέδων [συμπεριλαμβάνονται και τα καλύμματα από πύλημα (τσόχα)]	ΌΧΙ
				46.47.13.03	Χονδρικό εμπόριο εγχώριων υφαντών στρωσιδίων δαπέδου	ΌΧΙ
				46.47.13.04	Χονδρικό εμπόριο λινοταπήτων	ΌΧΙ
				46.47.13.05	Χονδρικό εμπόριο χαλιών και άλλων υφαντικών καλυμμάτων δαπέδων, θυσανωτών	ΌΧΙ
				46.47.13.06	Χονδρικό εμπόριο χαλιών και άλλων υφαντικών καλυμμάτων δαπέδων, με κόμπους	ΌΧΙ
				46.47.13.07	Χονδρικό εμπόριο χαλιών και άλλων υφαντικών καλυμμάτων δαπέδων, υφαντών	ΌΧΙ
	46.48				Χονδρικό εμπόριο ρολογιών και κοσμημάτων	ΌΧΙ
		46.48.1			Χονδρικό εμπόριο ρολογιών και κοσμημάτων	ΌΧΙ
			46.48.10		Χονδρικό εμπόριο ρολογιών και κοσμημάτων	ΌΧΙ
				46.48.10.01	Εξαγωγή σκευών από άργυρο	ΌΧΙ
				46.48.10.02	Εξαγωγή χρυσών και αργυρών κοσμημάτων	ΌΧΙ
				46.48.10.03	Χονδρικό εμπόριο άλλων ειδών από πολύτιμα μέταλλα, ειδών από φυσικά ή καλλιεργημένα μαργαριτάρια, πολύτιμους ή ημιπολύτιμους λίθους	ΌΧΙ
				46.48.10.04	Χονδρικό εμπόριο άλλων μερών ρολογιών	ΌΧΙ
				46.48.10.05	Χονδρικό εμπόριο άλλων ρολογιών χεριού, τσέπης και άλλων ρολογιών συμπεριλαμβανομένων των χρονόμετρων	ΌΧΙ
				46.48.10.06	Χονδρικό εμπόριο βιομηχανικών διαμαντιών, κατεργασμένων σκονών φυσικών ή συνθετικών πολύτιμων ή ημιπολύτιμων λίθων	ΌΧΙ
				46.48.10.07	Χονδρικό εμπόριο γυαλιών ρολογιών τοίχου και χεριού, μερών για την κατασκευή τέτοιων γυαλιών	ΌΧΙ
				46.48.10.08	Χονδρικό εμπόριο ειδών κοσμηματοποιίας και μερών τους, ειδών χρυσοχοΐας ή αργυροχοΐας και μερών τους	ΌΧΙ
				46.48.10.09	Χονδρικό εμπόριο επιτραπέζιων ρολογιών με μηχανισμό ρολογιού χεριού, ξυπνητηριών και ρολογιών τοίχου, άλλων ρολογιών	ΌΧΙ

Εξωστρεφής Επιχειρηματικότητα στη Δυτική Μακεδονία

				46.48.10.10	Χονδρικό εμπόριο καλλιεργημένων μαργαριταριών, πολύτιμων ή ημιπολύτιμων λίθων, συμπεριλαμβανομένων των συνθετικών ή ανασχηματισμένων λίθων, κατεργασμένων αλλά όχι δεμένων σε κοσμήματα	Όχι
				46.48.10.11	Χονδρικό εμπόριο λουρακιών, θηκών ρολογιών και αλυσίδων ρολογιών και μερών τους	Όχι
				46.48.10.12	Χονδρικό εμπόριο -μετά από εισαγωγή- ρολογιών	Όχι
				46.48.10.13	Χονδρικό εμπόριο μηχανισμών ρολογιών	Όχι
				46.48.10.14	Χονδρικό εμπόριο πολύτιμων λίθων και κοσμημάτων από πολύτιμους λίθους	Όχι
				46.48.10.15	Χονδρικό εμπόριο ρολογιών χεριού, τσέπης, με θήκη από πολύτιμο μέταλλο ή επιμεταλλωμένη με πολύτιμο μέταλλο	Όχι
				46.48.10.16	Χονδρικό εμπόριο σκευών επιμεταλλωμένων με χρυσό ή άργυρο	Όχι
				46.48.10.17	Χονδρικό εμπόριο συσκευών καταγραφής, μέτρησης της ώρας, παρκόμετρων, χρονοδιακοπών με μηχανισμό ρολογιού	Όχι
	46.49				Χονδρικό εμπόριο άλλων ειδών οικιακής χρήσης	Όχι
		46.49.1			Χονδρικό εμπόριο μαχαιροπύρουων και μεταλλικών ειδών οικιακής χρήσης, ειδών καθαθοπλεκτικής, ειδών από φελλό και άλλων ειδών οικιακής χρήσης π.δ.κ.α.	Όχι
			46.49.11		Χονδρικό εμπόριο μαχαιροπύρουων και μεταλλικών ειδών οικιακής χρήσης	Όχι
				46.49.11.01	Χονδρικό εμπόριο άλλων κοπτικών ειδών, ειδών και συνόλων ειδών για την περιποίηση των χεριών ή των ποδιών	Όχι
				46.49.11.02	Χονδρικό εμπόριο επιτραπέζιων, μαγειρικών ή οικιακών σκευών από σίδηρο, χάλυβα, χαλκό ή αλουμίνιο και μερών τους	Όχι
				46.49.11.03	Χονδρικό εμπόριο κουταλιών, πιρουνιών, κουταλών, τρυπητών κουταλών, σπατουλών για γλυκά, μαχαιριών για ψάρια και για βούτυρο, λαβίδων για τη ζάχαρη και παρόμοιων μαγειρικών ή επιτραπέζιων σκευών	Όχι
				46.49.11.04	Χονδρικό εμπόριο μαχαιριών (εκτός των μαχαιριών για μηχανές) και ψαλιδιών, και λεπίδων τους	Όχι
				46.49.11.05	Χονδρικό εμπόριο ξυραφιών και λεπίδων ξυραφιών (συμπεριλαμβανομένων των ακατέργαστων μεταλλικών ταινιών που προορίζονται για την κατασκευή λεπίδων ξυραφιών)	Όχι

Εξωστρεφής Επιχειρηματικότητα στη Δυτική Μακεδονία

			46.49.12	Χονδρικό εμπόριο ειδών καθατοπλεκτικής, ειδών από φελλό, ειδών βαρελοποιίας και άλλων ειδών από ξύλο	Όχι
			46.49.12.01	Χονδρικό εμπόριο άλλων ξύλινων κιβωτίων και μερών τους	Όχι
			46.49.12.02	Χονδρικό εμπόριο διάφορων πλεκτών ειδών οικιακής χρήσης	Όχι
			46.49.12.03	Χονδρικό εμπόριο εκκλησιαστικών εικόνων από ξύλο (όχι ζωγραφιστών)	Όχι
			46.49.12.04	Χονδρικό εμπόριο επιτραπέζιων και μαγειρικών σκευών, από ξυλεία	Όχι
			46.49.12.05	Χονδρικό εμπόριο εργαλείων, στελεχών εργαλείων, λαβών εργαλείων, από ξυλεία	Όχι
			46.49.12.06	Χονδρικό εμπόριο κοφινιών και ψαθών	Όχι
			46.49.12.07	Χονδρικό εμπόριο κύβων, πλακών, φύλλων και ταινιών, πλακιδίων κάθε σχήματος, συμπαγών κυλίνδρων, από συσσωματωμένο φελλό	Όχι
			46.49.12.08	Χονδρικό εμπόριο μεταποιημένων ειδών από άχυρο, σπάρτο ή άλλα υλικά σπαρτοπλεκτικής, ειδών καθατοποιίας και ψάθινων ειδών	Όχι
			46.49.12.09	Χονδρικό εμπόριο ξύλινων βαρελιών	Όχι
			46.49.12.10	Χονδρικό εμπόριο ξύλινων κορνιζών για πίνακες ζωγραφικής, φωτογραφίες, καθρεπτών ή παρόμοιων αντικειμένων και άλλων ειδών από ξυλεία	Όχι
			46.49.12.11	Χονδρικό εμπόριο ξύλινων σκαλών	Όχι
			46.49.12.12	Χονδρικό εμπόριο ξύλινων ψηφιδοθετημάτων και ενθετικής διακόσμησης επίπλων, θηκών για κοσμήματα ή μαχαιροπίρουνα, αγαλματιών και άλλων διακοσμητικών ειδών, από ξυλεία	Όχι
			46.49.12.13	Χονδρικό εμπόριο φελλού και ειδών από φυσικό φελλό	Όχι
			46.49.12.14	Χονδρικό εμπόριο ψάθινων ειδών γενικά	Όχι
			46.49.19	Χονδρικό εμπόριο ειδών οικιακής χρήσης και εξοπλισμού π.δ.κ.α.	Όχι
			46.49.19.01	Χονδρικό εμπόριο αγαλματιών και άλλων διακοσμητικών ειδών από πλαστικές ύλες	Όχι
			46.49.19.02	Χονδρικό εμπόριο άλλων οικιακών ειδών και ειδών καλλωπισμού από πλαστικές ύλες	Όχι
			46.49.19.03	Χονδρικό εμπόριο άλλων οικιακών συσκευών, για αέρια καύσιμα ή για αέρια και για άλλα καύσιμα, για υγρά καύσιμα ή για στερεά καύσιμα	Όχι

Εξωστρεφής Επιχειρηματικότητα στη Δυτική Μακεδονία

				46.49.19.04	Χονδρικό εμπόριο άλλων πλαστικών προϊόντων συσκευασίας οικιακής χρήσης	ΌΧΙ
				46.49.19.05	Χονδρικό εμπόριο ατομικών και οικιακών μηχανημάτων ζύγισης και συσκευών ζύγισης	ΌΧΙ
				46.49.19.06	Χονδρικό εμπόριο γλαστρών, ζαρντινιέρων και συναφών ειδών	ΌΧΙ
				46.49.19.07	Χονδρικό εμπόριο διάφορων πλαστικών ειδών νοικοκυριού	ΌΧΙ
				46.49.19.08	Χονδρικό εμπόριο επιτραπέζιων σκευών, μαγειρικών σκευών από πλαστικές ύλες	ΌΧΙ
				46.49.19.09	Χονδρικό εμπόριο ηλιακών θερμοσίφωνων	ΌΧΙ
				46.49.19.10	Χονδρικό εμπόριο θερμαντήρων αέρα ή διανεμητών θερμού αέρα π.δ.κ.α. από σίδηρο ή χάλυβα, μη ηλεκτρικών	ΌΧΙ
				46.49.19.11	Χονδρικό εμπόριο θερμαντήρων νερού, στιγμιαίων ή θερμοσυσσωρευσης, μη ηλεκτρικών	ΌΧΙ
				46.49.19.12	Χονδρικό εμπόριο κουρτινόβεργων (ξύλινων, μεταλλικών, πλαστικών κλπ)	ΌΧΙ
				46.49.19.13	Χονδρικό εμπόριο κουτιών, θηκών, κιβωτίων και παρόμοιων ειδών από πλαστικές ύλες, οικιακής χρήσης	ΌΧΙ
				46.49.19.14	Χονδρικό εμπόριο μερών θερμαστρών, κουζινών, συσκευών για το ζέσταμα φαγητών και παρόμοιων μη ηλεκτρικών οικιακών συσκευών	ΌΧΙ
				46.49.19.15	Χονδρικό εμπόριο μη ηλεκτρικών λαμπτήρων και φωτιστικών εξαρτημάτων	ΌΧΙ
				46.49.19.16	Χονδρικό εμπόριο οικιακών συσκευών για μαγείρεμα και ζέσταμα φαγητών, από σίδηρο ή χάλυβα ή από χαλκό, μη ηλεκτρικών	ΌΧΙ
				46.49.19.17	Χονδρικό εμπόριο ομπρελών ήλιου και ομπρελών κήπου και παρόμοιων ειδών	ΌΧΙ
				46.49.19.18	Χονδρικό εμπόριο σάκων και τσαντών, από άλλες πλαστικές ύλες (εκτός του αιθυλενίου), για οικιακή χρήση	ΌΧΙ
				46.49.19.19	Χονδρικό εμπόριο σάκων και τσαντών, από πολυμερή του αιθυλενίου, για οικιακή χρήση	ΌΧΙ
				46.49.19.20	Χονδρικό εμπόριο σκαλών από σίδηρο ή αλουμίνιο	ΌΧΙ
				46.49.19.21	Χονδρικό εμπόριο συσκευών υγραέριου οικιακής χρήσης (κουζινών - πλυντηρίων - ψυγείων κλπ)	ΌΧΙ
				46.49.19.22	Χονδρικό εμπόριο υγρών χαρτομάντιλων	ΌΧΙ

Εξωστρεφής Επιχειρηματικότητα στη Δυτική Μακεδονία

			46.49.19.23	Χονδρικό εμπόριο χαρτιού υγείας, χαρτομάντιλων, μαντιλιών και πετσετών καθαρισμού προσώπου, τραπεζομάντιλων και πετσετών φαγητού, από χαρτί	ΌΧΙ
	46.49.2			Χονδρικό εμπόριο βιβλίων, περιοδικών και χαρτικών ειδών	ΌΧΙ
		46.49.21		Χονδρικό εμπόριο βιβλίων	ΌΧΙ
			46.49.21.01	Χονδρικό εμπόριο βιβλίων, γενικά	ΌΧΙ
			46.49.21.02	Χονδρικό εμπόριο γεωγραφικών ατλάντων και άλλων βιβλίων με χάρτες ή διαγράμματα	ΌΧΙ
			46.49.21.03	Χονδρικό εμπόριο εκτυπωμένων βιβλίων, φυλλαδίων κάθε είδους και παρόμοιου έντυπου υλικού, σε χωριστά φύλλα	ΌΧΙ
			46.49.21.04	Χονδρικό εμπόριο εκτυπωμένων βιβλίων, φυλλαδίων κάθε είδους και παρόμοιων ειδών	ΌΧΙ
			46.49.21.05	Χονδρικό εμπόριο λεξικών και εγκυκλοπαιδειών, καθώς και τευχών τους	ΌΧΙ
			46.49.21.06	Χονδρικό εμπόριο χαρτών και υδρογραφικών ή παρόμοιων διαγραμμάτων, εκτυπωμένων σε άλλη μορφή εκτός από βιβλία, υδρόγειων σφαιρών	ΌΧΙ
		46.49.22		Χονδρικό εμπόριο περιοδικών και εφημερίδων	ΌΧΙ
			46.49.22.01	Χονδρικό εμπόριο (πρακτορείο) εφημερίδων και περιοδικών	ΌΧΙ
			46.49.22.02	Χονδρικό εμπόριο (πρακτορείο) κάθε φύσεως εντύπων	ΌΧΙ
			46.49.22.03	Χονδρικό εμπόριο εφημερίδων και περιοδικών, γενικά	ΌΧΙ
		46.49.23		Χονδρικό εμπόριο χαρτικών ειδών	ΌΧΙ
			46.49.23.01	Χονδρικό εμπόριο άλλου έντυπου υλικού π.δ.κ.α.	ΌΧΙ
			46.49.23.02	Χονδρικό εμπόριο άλλου χαρτιού και χαρτονιού που χρησιμοποιείται για γραφή, εκτύπωση ή άλλους γραφικούς σκοπούς, τυπωμένου, ανάγλυφου ή διάτρητου	ΌΧΙ
			46.49.23.03	Χονδρικό εμπόριο αποτυπωτικού χαρτιού (καρμπόν), αυτοαντιγραφικού χαρτιού και άλλων χαρτιών για αντιγραφή ή μεταφορά κειμένων, μεμβρανών πολυγράφων και πλακών όφσετ από χαρτί, χαρτιού με γόμα ή αυτοκόλλητου	ΌΧΙ
			46.49.23.04	Χονδρικό εμπόριο βιβλίων μητρώων, λογιστικών βιβλίων, κλασέρ, εντύπων προς συμπλήρωση και άλλων ειδών γραφικής ύλης, από χαρτί ή χαρτόνι	ΌΧΙ

Εξωστρεφής Επιχειρηματικότητα στη Δυτική Μακεδονία

				46.49.23.05	Χονδρικό εμπόριο δίσκων, πιάτων κάθε είδους και φλιτζανιών και παρόμοιων ειδών, από χαρτί ή χαρτόνι	Όχι
				46.49.23.06	Χονδρικό εμπόριο ειδών γραφικών τεχνών (μελανιών, χρωμάτων κλπ)	Όχι
				46.49.23.07	Χονδρικό εμπόριο ειδών σχεδίασης και παρόμοιων οργάνων	Όχι
				46.49.23.08	Χονδρικό εμπόριο εικόνων, σχεδίων και φωτογραφιών	Όχι
				46.49.23.09	Χονδρικό εμπόριο εκτυπωμένων ή εικονογραφημένων ταχυδρομικών καρτών, εκτυπωμένων με ευχές κλπ	Όχι
				46.49.23.10	Χονδρικό εμπόριο εξαρτημάτων για ντοσιέ κινητών φύλλων ή χαρτοφυλάκων ταξινόμησης εγγράφων, ειδών γραφείου και συνδετήρων συρραφής σε πλακέτες, από βασικά μέταλλα	Όχι
				46.49.23.11	Χονδρικό εμπόριο ετικετών από χαρτί ή χαρτόνι	Όχι
				46.49.23.12	Χονδρικό εμπόριο εφοδίων γραφείου ή σχολικών εφοδίων από πλαστικές ύλες	Όχι
				46.49.23.13	Χονδρικό εμπόριο κολλών, για το σχολείο και το γραφείο	Όχι
				46.49.23.14	Χονδρικό εμπόριο κουτιών ταξινόμησης εγγράφων, επιστολοθηκών, κουτιών αρχειοθέτησης και παρόμοιων ειδών που χρησιμοποιούνται σε γραφεία, καταστήματα κλπ από χαρτί	Όχι
				46.49.23.15	Χονδρικό εμπόριο μελάνης γραφής ή σχεδίασης και άλλων μελανιών	Όχι
				46.49.23.16	Χονδρικό εμπόριο μελανιών, με αναγόμωση φυσιγγίων (cartridges) εκτυπωτών	Όχι
				46.49.23.17	Χονδρικό εμπόριο μικροεξοπλισμού γραφείου από βασικά μέταλλα	Όχι
				46.49.23.18	Χονδρικό εμπόριο μολυβιών, κραγιονιών, λεπτών ράβδων γραφίτη για μολύβια, κρητίδων (παστέλ), κάρβουνων σχεδίασης, κιμωλιών γραφής ή σχεδίασης και κιμωλιών ραπτικής	Όχι
				46.49.23.19	Χονδρικό εμπόριο πενών για σινική μελάνη, στυλογράφων μελάνης, άλλων στυλογράφων και άλλων πενών	Όχι
				46.49.23.20	Χονδρικό εμπόριο πλακών και πινάκων, σφραγίδων αναγραφής ημερομηνιών, σφράγισης ή αριθμησης και παρόμοιων χρήσεων, μελανοταινιών γραφομηχανών ή παρόμοιων ταινιών, ταμπόν μελάνης	Όχι
				46.49.23.21	Χονδρικό εμπόριο πλαστικών εποπτικών μέσων διδασκαλίας	Όχι
				46.49.23.22	Χονδρικό εμπόριο πτυσσόμενων χαρτοκιβώτιων, κουτιών και κασών από μη κυματοειδές χαρτί ή χαρτόνι	Όχι

Εξωστρεφής Επιχειρηματικότητα στη Δυτική Μακεδονία

			46.49.23.23	Χονδρικό εμπόριο σάκων και τσαντών από χαρτί	ΌΧΙ
			46.49.23.24	Χονδρικό εμπόριο στυλογράφων με σφαιρίδιο, στυλογράφων και μαρκαδόρων με μύτη από πύλημα (τσόχα) ή άλλο πορώδες υλικό, μηχανικών ή κινητών μολυβιών	ΌΧΙ
			46.49.23.25	Χονδρικό εμπόριο συλλογών εργαλείων γραφής, κονδυλοφόρων και θηκών μολυβιών και παρόμοιων θηκών και μερών τους	ΌΧΙ
			46.49.23.26	Χονδρικό εμπόριο τραπεζιών και μηχανών σχεδίασης και άλλων οργάνων σχεδίασης, χάραξης ή διενέργειας μαθηματικών υπολογισμών	ΌΧΙ
			46.49.23.27	Χονδρικό εμπόριο φακέλων, επιστολικών δελταρίων, ταχυδρομικών δελταρίων, από χαρτί ή κουτιών από χαρτόνι, που περιέχουν γραφική ύλη	ΌΧΙ
			46.49.23.28	Χονδρικό εμπόριο φακέλων, κολλών αναφοράς, κάθε είδους γραφικής ύλης	ΌΧΙ
			46.49.23.29	Χονδρικό εμπόριο χαλκομανιών, εκτυπωμένων ημερολογίων	ΌΧΙ
			46.49.23.30	Χονδρικό εμπόριο χαρτοκιβώτιων, κουτιών και κασών, από κυματοειδές χαρτί ή χαρτόνι	ΌΧΙ
			46.49.23.31	Χονδρικό εμπόριο χαρτοκοπτών, μαχαιριών για το άνοιγμα γραμμάτων, μαχαιριών σβηστήρων, ξυστρών κλπ	ΌΧΙ
			46.49.23.32	Χονδρικό εμπόριο χρωμάτων καλλιτεχνικών, σπουδαστών ή ζωγράφων επιγραφών, χρωμάτων αλλαγής των αποχρώσεων, χρωμάτων αναψυχής και παρόμοιων ειδών	ΌΧΙ
		46.49.3		Χονδρικό εμπόριο άλλων καταναλωτικών αγαθών	ΌΧΙ
			46.49.31	Χονδρικό εμπόριο μουσικών οργάνων	ΌΧΙ
			46.49.31.01	Χονδρικό εμπόριο άλλων έγχορδων μουσικών οργάνων	ΌΧΙ
			46.49.31.02	Χονδρικό εμπόριο άλλων μουσικών οργάνων	ΌΧΙ
			46.49.31.03	Χονδρικό εμπόριο εκκλησιαστικών οργάνων με κλίμακα πλήκτρων, αρμονίων και παρόμοιων οργάνων, ακορντεόν και παρόμοιων οργάνων, φουσαρμόνικων	ΌΧΙ
			46.49.31.04	Χονδρικό εμπόριο μερών και εξαρτημάτων μουσικών οργάνων	ΌΧΙ
			46.49.31.05	Χονδρικό εμπόριο μετρονόμων, διαπασών και πνευστών διαπασών, μηχανισμών για μουσικά κουτιά, χορδών μουσικών οργάνων	ΌΧΙ
			46.49.31.06	Χονδρικό εμπόριο μουσικής σε έντυπη μορφή	ΌΧΙ

Εξωστρεφής Επιχειρηματικότητα στη Δυτική Μακεδονία

			46.49.31.07	Χονδρικό εμπόριο μουσικών οργάνων, ο ήχος των οποίων παράγεται ή πρέπει να ενισχύεται με ηλεκτρικά μέσα	Όχι
			46.49.31.08	Χονδρικό εμπόριο πιάνων και άλλων έγχορδων μουσικών οργάνων με κλίμακα πλήκτρων	Όχι
		46.49.32		Χονδρικό εμπόριο παιχνιδιών κάθε είδους	Όχι
			46.49.32.01	Χονδρικό εμπόριο άλλων παιχνιδιών π.δ.κ.α.	Όχι
			46.49.32.02	Χονδρικό εμπόριο ειδών για σφαιριστήρια, ειδών για λούνα παρκ, για επιτραπέζια παιχνίδια ή για παιχνίδια συναναστροφής, άλλων παιχνιδιών που λειτουργούν με νομισματοδέκτη ή με δισκέτα	Όχι
			46.49.32.03	Χονδρικό εμπόριο ειδών μοντελισμού	Όχι
			46.49.32.04	Χονδρικό εμπόριο κούκλων και μερών τους, που αναπαριστούν μόνο ανθρώπινες υπάρξεις	Όχι
			46.49.32.05	Χονδρικό εμπόριο παιγνιόχαρτων (τραπουλών)	Όχι
			46.49.32.06	Χονδρικό εμπόριο παιδικών τρένων και εξαρτημάτων τους, άλλων μοντέλων ή κατασκευών υπό κλίμακα και κατασκευαστικών παιχνιδιών	Όχι
			46.49.32.07	Χονδρικό εμπόριο παιχνιδιών βίντεο, που παίζονται με τηλεοπτικό δέκτη	Όχι
			46.49.32.08	Χονδρικό εμπόριο παιχνιδιών που αναπαριστούν ζώα ή μη ανθρώπινες υπάρξεις	Όχι
			46.49.32.09	Χονδρικό εμπόριο συναρμολογούμενων παιχνιδιών - σπαζοκεφαλιών	Όχι
			46.49.32.10	Χονδρικό εμπόριο τροχοφόρων παιχνιδιών σχεδιασμένων για να επιβαίνουν από παιδιά, καροτσιών για κούκλες	Όχι
		46.49.33		Χονδρικό εμπόριο αθλητικών ειδών (συμπεριλαμβανομένων των ποδηλάτων)	Όχι
			46.49.33.01	Χονδρικό εμπόριο αερόστατων, πηδαλιουχομένων και άλλων μη μηχανοκίνητων αεροσκαφών	Όχι
			46.49.33.02	Χονδρικό εμπόριο αλεξιπτωτων (συμπεριλαμβάνονται και τα πηδαλιουχοόμενα αλεξιπτωτα) και στροφόπτωτων, καθώς και εξαρτημάτων τους	Όχι
			46.49.33.03	Χονδρικό εμπόριο άλλων ειδών και εξοπλισμού για αθλητισμό ή για υπαίθριους αγώνες, κολυμβητικών δεξαμενών και δεξαμενών κωπηλασίας	Όχι

Εξωστρεφής Επιχειρηματικότητα στη Δυτική Μακεδονία

				46.49.33.04	Χονδρικό εμπόριο άλλων σκαφών για αναψυχή ή αθλητισμό, κωπήλατων βαρκών και κανό	Όχι
				46.49.33.05	Χονδρικό εμπόριο αναπνευστικών συσκευών δυτών	Όχι
				46.49.33.06	Χονδρικό εμπόριο ανεμόπτερων και αιωρόπλανων	Όχι
				46.49.33.07	Χονδρικό εμπόριο ανταλλακτικών ειδών για ποδήλατα	Όχι
				46.49.33.08	Χονδρικό εμπόριο δερμάτινων συνόλων για μοτοσικλέτες	Όχι
				46.49.33.09	Χονδρικό εμπόριο ειδών και εξοπλισμού γυμναστικής ή αθλητισμού	Όχι
				46.49.33.10	Χονδρικό εμπόριο ειδών κυνηγιού (περιλαμβανομένων και των όπλων κυνηγιού) και παρόμοιων ειδών	Όχι
				46.49.33.11	Χονδρικό εμπόριο ειδών υποβρύχιας αλιείας και παρόμοιων ειδών	Όχι
				46.49.33.12	Χονδρικό εμπόριο εξωλέμβιων κινητήρων για προώθηση	Όχι
				46.49.33.13	Χονδρικό εμπόριο ιστιοφόρων για αναψυχή ή αθλητισμό	Όχι
				46.49.33.14	Χονδρικό εμπόριο ιστίων για σκάφη, ιστιοσανίδες ή ιστιοφόρα οχήματα, άλλων σκηνών και ειδών κατασκήνωσης	Όχι
				46.49.33.15	Χονδρικό εμπόριο καλαμιών ψαρέματος, άλλων συνέργων ψαρέματος με πετονιά, ειδών κυνηγιού ή ψαρέματος π.δ.κ.α.	Όχι
				46.49.33.16	Χονδρικό εμπόριο μαστιγίων, μαστιγίων υπασίας και παρόμοιων ειδών	Όχι
				46.49.33.17	Χονδρικό εμπόριο μερών και εξαρτημάτων ποδηλάτων και άλλων δίτροχων, χωρίς κινητήρα	Όχι
				46.49.33.18	Χονδρικό εμπόριο μπαλονιών	Όχι
				46.49.33.19	Χονδρικό εμπόριο μποτών του σκι και υποδημάτων χιονοπορείας	Όχι
				46.49.33.20	Χονδρικό εμπόριο ναυτιλιακών ειδών, από αυτά που χρησιμοποιούνται κυρίως στην ερασιτεχνική ναυτιλία	Όχι
				46.49.33.21	Χονδρικό εμπόριο ξύλινων ή πλαστικών λέμβων, για αναψυχή ή αθλητισμό	Όχι
				46.49.33.22	Χονδρικό εμπόριο παιχνιδιών θάλασσας και παρόμοιων ειδών αναψυχής	Όχι
				46.49.33.23	Χονδρικό εμπόριο πέδιλων για θαλάσσιο σκι, κυματοσανίδων, ιστιοσανίδων και άλλου εξοπλισμού για ναυτικά αθλήματα	Όχι
				46.49.33.24	Χονδρικό εμπόριο ποδηλάτων και άλλων δίτροχων, χωρίς κινητήρα	Όχι

Εξωστρεφής Επιχειρηματικότητα στη Δυτική Μακεδονία

			46.49.33.25	Χονδρικό εμπόριο ποδηλάτων, ανταλλακτικών και εξαρτημάτων τους	Όχι
			46.49.33.26	Χονδρικό εμπόριο σκηνών	Όχι
			46.49.33.27	Χονδρικό εμπόριο σωσιβίων χιτώνων και σωσιβίων	Όχι
			46.49.33.28	Χονδρικό εμπόριο υπνόσινων	Όχι
			46.49.33.29	Χονδρικό εμπόριο φουσκωτών σκαφών για αναψυχή ή αθλητισμό	Όχι
			46.49.33.30	Χονδρικό εμπόριο χιονοπέδων και άλλου εξοπλισμού για χιονοπέδιλα, παγοπέδιλα και τροχοπέδιλα, μερών τους	Όχι
		46.49.34		Χονδρικό εμπόριο δερμάτινων ειδών και ειδών ταξιδιού	Όχι
			46.49.34.01	Χονδρικό εμπόριο άλλων ειδών από δέρμα ή συνθετικά δέρματα (χωρίς τα είδη που χρησιμοποιούνται σε μηχανήματα ή άλλες μηχανικές συσκευές)	Όχι
			46.49.34.02	Χονδρικό εμπόριο αποσκευών, τσαντών και παρόμοιων ειδών, από κάθε υλικό	Όχι
			46.49.34.03	Χονδρικό εμπόριο ειδών σελοποιίας και σαγής, από κάθε υλικό	Όχι
			46.49.34.04	Χονδρικό εμπόριο κολάρων για γάτες και σκύλους και λουριών	Όχι
			46.49.34.05	Χονδρικό εμπόριο λουριών και αλυσίδων ρολογιών κάθε είδους και μερών τους	Όχι
			46.49.34.06	Χονδρικό εμπόριο χαρτοφυλάκων από δέρμα ή από άλλη ύλη	Όχι
		46.49.35		Χονδρικό εμπόριο γραμματόσημων και νομισμάτων	Όχι
			46.49.35.01	Χονδρικό εμπόριο νομισμάτων και μεταλλίων	Όχι
			46.49.35.02	Χονδρικό εμπόριο παλαιών γραμματόσημων	Όχι
			46.49.35.03	Χονδρικό εμπόριο συλλογών γραμματόσημων και νομισμάτων	Όχι
		46.49.36		Χονδρικό εμπόριο καλλιτεχνικών και αναμνηστικών (σουβενίρ) ειδών	Όχι
			46.49.36.01	Χονδρικό εμπόριο αγαλματιών, από βασικά μέταλλα	Όχι
			46.49.36.02	Χονδρικό εμπόριο αντικών	Όχι
			46.49.36.03	Χονδρικό εμπόριο αρχαιοτήτων και γενικά παλαιών αντικειμένων τέχνης	Όχι
			46.49.36.04	Χονδρικό εμπόριο ιερογραφιών, εικόνων και παρόμοιων ειδών	Όχι
		46.49.39		Χονδρικό εμπόριο άλλων καταναλωτικών αγαθών π.δ.κ.α.	Όχι

Εξωστρεφής Επιχειρηματικότητα στη Δυτική Μακεδονία

				46.49.39.01	Εξαγωγή ψευδοκοσμημάτων από κάθε ύλη	Όχι
				46.49.39.02	Χονδρικό εμπόριο άλλων βουρτσών π.δ.κ.α.	Όχι
				46.49.39.03	Χονδρικό εμπόριο άλλων πολυτελών μικροαντικειμένων, όχι από πολύτιμα μέταλλα ή λίθους	Όχι
				46.49.39.04	Χονδρικό εμπόριο αναπτήρων τσιγάρων και άλλων αναπτήρων, πιπών καπνίσματος και πιπών για πούρα ή τσιγάρα και μερών τους	Όχι
				46.49.39.05	Χονδρικό εμπόριο απομμήσεων κοσμημάτων	Όχι
				46.49.39.06	Χονδρικό εμπόριο βουρτσακίων τουαλέτας για προσωπική χρήση, βουρτσακίων για καλλυντικά και οδοντόβουρτσων	Όχι
				46.49.39.07	Χονδρικό εμπόριο διακοσμητικών κεριών	Όχι
				46.49.39.08	Χονδρικό εμπόριο διαφημιστικών ειδών (μπρελόκ, μπλουζών, αναπτήρων, στυλό κλπ)	Όχι
				46.49.39.09	Χονδρικό εμπόριο διάφορων άλλων ειδών π.δ.κ.α.	Όχι
				46.49.39.10	Χονδρικό εμπόριο ειδών διακόσμησης εσωτερικών χώρων	Όχι
				46.49.39.11	Χονδρικό εμπόριο εορταστικών, αποκριατικών και άλλων ψυχαγωγικών ειδών, στα οποία συμπεριλαμβάνονται τα ταχυδακτυλουργικά τεχνάσματα (τρικ) και τα είδη-εκπλήξεις	Όχι
				46.49.39.12	Χονδρικό εμπόριο κάρδων για φωτογραφίες, πίνακες ή παρόμοια είδη και καθρέπτες και άλλων ειδών διακόσμησης, από βασικά μέταλλα	Όχι
				46.49.39.13	Χονδρικό εμπόριο κεριών, κηρωμένων φτιλιών φωτισμού και παρόμοιων ειδών	Όχι
				46.49.39.14	Χονδρικό εμπόριο μασουριών, καρουλιών και παρόμοιων ειδών, διηθητικού χαρτιού και χαρτονιού, άλλων ειδών από χαρτί και χαρτόνι π.δ.κ.α.	Όχι
				46.49.39.15	Χονδρικό εμπόριο -μετά από εισαγωγή- ψευδοκοσμημάτων	Όχι
				46.49.39.16	Χονδρικό εμπόριο μεταλλικών σφραγίδων, επιγραφών, σημάτων κλπ	Όχι
				46.49.39.17	Χονδρικό εμπόριο νυφικών και βαπτιστικών ειδών π.δ.κ.α. (λαμπάδων, στέφανων κλπ)	Όχι
				46.49.39.18	Χονδρικό εμπόριο παιδικών αμαξιών	Όχι
				46.49.39.19	Χονδρικό εμπόριο παιδικών καρτσών και μερών τους	Όχι
				46.49.39.20	Χονδρικό εμπόριο περουκών και ποστίς	Όχι

Εξωστρεφής Επιχειρηματικότητα στη Δυτική Μακεδονία

				46.49.39.21	Χονδρικό εμπόριο πινέλων ζωγραφικής, γραφής	Όχι
				46.49.39.22	Χονδρικό εμπόριο προϊόντων από ανθρώπινες ή ζωικές τρίχες, παρόμοιων προϊόντων από κλωστοϋφαντουργικές ίνες	Όχι
				46.49.39.23	Χονδρικό εμπόριο σαρώθρων	Όχι
				46.49.39.24	Χονδρικό εμπόριο σκουπών και βουρτσών, για την οικιακή καθαριότητα	Όχι
				46.49.39.25	Χονδρικό εμπόριο σπέρτων	Όχι
				46.49.39.26	Χονδρικό εμπόριο σφραγίδων από καουτσούκ	Όχι
				46.49.39.27	Χονδρικό εμπόριο τεχνητών ανθέων, διακοσμητικών φυλλωμάτων και φρούτων και μερών τους	Όχι
				46.49.39.28	Χονδρικό εμπόριο υγρού ή υγροποιημένου αερίου για γέμισμα αναπτήρων	Όχι
				46.49.39.29	Χονδρικό εμπόριο χριστουγεννιάτικων ειδών γενικά	Όχι
				46.49.39.30	Χονδρικό εμπόριο χτενών, τσιμπιδιών μαλλιών και παρόμοιων ειδών, φουρκετών, λαβίδων κατσάρωματος, ψεκαστήρων αρωμάτων και βάσεων τους, πομπών και ταμπόν πουδραρίσματος	Όχι
46.5					Χονδρικό εμπόριο εξοπλισμού πληροφοριακών και επικοινωνιακών συστημάτων	Όχι
	46.51				Χονδρικό εμπόριο ηλεκτρονικών υπολογιστών, περιφερειακού εξοπλισμού υπολογιστών και λογισμικού	Όχι
		46.51.1			Χονδρικό εμπόριο ηλεκτρονικών υπολογιστών, περιφερειακού εξοπλισμού υπολογιστών και λογισμικού	Όχι
			46.51.10		Χονδρικό εμπόριο ηλεκτρονικών υπολογιστών, περιφερειακού εξοπλισμού υπολογιστών και λογισμικού	Όχι
				46.51.10.01	Χονδρικό εμπόριο άλλων μονάδων αυτόματων μηχανών επεξεργασίας δεδομένων π.δ.κ.α.	Όχι
				46.51.10.02	Χονδρικό εμπόριο αναλογικών ή υβριδικών μηχανών αυτόματης επεξεργασίας δεδομένων	Όχι
				46.51.10.03	Χονδρικό εμπόριο δισκετών, μαγνητικών ταινιών και άλλων δίσκων ηλεκτρονικών υπολογιστών	Όχι
				46.51.10.04	Χονδρικό εμπόριο μαγνητικών ή οπτικών αναγλωστών	Όχι
				46.51.10.05	Χονδρικό εμπόριο μερών και εξαρτημάτων υπολογιστικών μηχανών	Όχι

Εξωστρεφής Επιχειρηματικότητα στη Δυτική Μακεδονία

				46.51.10.06	Χονδρικό εμπόριο μέσω επεξεργασίας και μεταφοράς δεδομένων που χρησιμοποιούνται σε αυτόματες μηχανές επεξεργασίας δεδομένων	ΌΧΙ
				46.51.10.07	Χονδρικό εμπόριο μονάδων εισόδου ή εξόδου, που περιέχουν ή όχι στο ίδιο περίβλημα μονάδες μνήμης	ΌΧΙ
				46.51.10.08	Χονδρικό εμπόριο μονάδων μνήμης	ΌΧΙ
				46.51.10.09	Χονδρικό εμπόριο προγραμμάτων ηλεκτρονικών υπολογιστών	ΌΧΙ
				46.51.10.10	Χονδρικό εμπόριο φορητών ψηφιακών αυτόματων μηχανών επεξεργασίας δεδομένων, βάρους <= 10 kg, όπως αυτές των τύπων "laptops", "notebooks" και "sub-notebooks"	ΌΧΙ
				46.51.10.11	Χονδρικό εμπόριο ψηφιακών αυτόματων μηχανών επεξεργασίας δεδομένων	ΌΧΙ
				46.51.10.12	Χονδρικό εμπόριο ψηφιακών αυτόματων μηχανών επεξεργασίας δεδομένων που παρουσιάζονται υπό μορφή συστημάτων	ΌΧΙ
	46.52				Χονδρικό εμπόριο ηλεκτρονικού και τηλεπικοινωνιακού εξοπλισμού και εξαρτημάτων	ΌΧΙ
		46.52.1			Χονδρικό εμπόριο ηλεκτρονικού και τηλεπικοινωνιακού εξοπλισμού και εξαρτημάτων	ΌΧΙ
			46.52.11		Χονδρικό εμπόριο τηλεπικοινωνιακού εξοπλισμού και εξαρτημάτων	ΌΧΙ
				46.52.11.01	Χονδρικό εμπόριο δεκτών ραδιοτηλεφωνίας ή ραδιοτηλεγραφίας π.δ.κ.α.	ΌΧΙ
				46.52.11.02	Χονδρικό εμπόριο εξαρτημάτων και ανταλλακτικών κινητής τηλεφωνίας	ΌΧΙ
				46.52.11.03	Χονδρικό εμπόριο λυχνιών τηλεόρασης, καθοδικών ακτίνων, λυχνιών για τηλεοπτικές μηχανές λήψης, άλλων λυχνιών μικροκυμάτων και καθοδικών ακτίνων	ΌΧΙ
				46.52.11.04	Χονδρικό εμπόριο μερών ηλεκτρικών τηλεφωνικών ή τηλεγραφικών συσκευών	ΌΧΙ
				46.52.11.05	Χονδρικό εμπόριο συσκευών εκπομπής για τη ραδιοτηλεφωνία, ραδιοτηλεγραφία, ραδιοτηλεοπτική μετάδοση	ΌΧΙ
				46.52.11.06	Χονδρικό εμπόριο συσκευών κινητής τηλεφωνίας και ανταλλακτικών τους	ΌΧΙ
				46.52.11.07	Χονδρικό εμπόριο συσκευών ραντάρ, ραδιοαυσιπλοΐας και ραδιοτηλεχειρισμού	ΌΧΙ

Εξωστρεφής Επιχειρηματικότητα στη Δυτική Μακεδονία

			46.52.11.08	Χονδρικό εμπόριο συσκευών τηλεομοιοτυπίας	ΌΧΙ
			46.52.11.09	Χονδρικό εμπόριο τηλεφωνικών κέντρων, συμβατικών τηλεφώνων, θυροτηλέφωνων και λοιπού τηλεφωνικού εξοπλισμού	ΌΧΙ
		46.52.12		Χονδρικό εμπόριο άλλου ηλεκτρονικού εξοπλισμού και εξαρτημάτων	ΌΧΙ
		46.52.13		Χονδρικό εμπόριο κενών κασετών και δισκετών μουσικής και βίντεο, μαγνητικών και οπτικών δίσκων	ΌΧΙ
			46.52.13.01	Χονδρικό εμπόριο άγραφων δίσκων γραμμόφωνου, βινύλιου και οπτικών δίσκων	ΌΧΙ
			46.52.13.02	Χονδρικό εμπόριο -μετά από εισαγωγή- άγραφων βιντεοκασετών και κασετών μαγνητόφωνου και οπτικών δίσκων	ΌΧΙ
			46.52.13.03	Χονδρικό εμπόριο παρασκευασμένων άγραφων μέσων για ηχογραφήσεις ή παρόμοιες εγγραφές άλλων φαινομένων (εκτός από τις κινηματογραφικές ταινίες)	ΌΧΙ
46.6				Χονδρικό εμπόριο άλλων μηχανημάτων, εξοπλισμού και προμηθειών	ΌΧΙ
	46.61			Χονδρικό εμπόριο γεωργικών μηχανημάτων, εξοπλισμού και προμηθειών	ΌΧΙ
		46.61.1		Χονδρικό εμπόριο αγροτικών μηχανημάτων, εξοπλισμού και προμηθειών	ΌΧΙ
			46.61.11	Χονδρικό εμπόριο αγροτικών και δασοκομικών μηχανημάτων, εξοπλισμού και προμηθειών, συμπεριλαμβανομένων των ελκυστήρων	ΌΧΙ
			46.61.11.01	Χονδρικό εμπόριο αγροτικών ελκυστήρων	ΌΧΙ
			46.61.11.02	Χονδρικό εμπόριο άλλων γεωργικών μηχανών	ΌΧΙ
			46.61.11.03	Χονδρικό εμπόριο άλλων μεταχειρισμένων αγροτικών και δασοκομικών μηχανημάτων	ΌΧΙ
			46.61.11.04	Χονδρικό εμπόριο αμαξωμάτων για γεωργικούς και δασικούς ελκυστήρες	ΌΧΙ
			46.61.11.05	Χονδρικό εμπόριο αρδευτικών συγκροτημάτων	ΌΧΙ
			46.61.11.06	Χονδρικό εμπόριο αρμεκτικών μηχανών	ΌΧΙ
			46.61.11.07	Χονδρικό εμπόριο αρότρων και δισκοσβαρών	ΌΧΙ
			46.61.11.08	Χονδρικό εμπόριο γεωργικών και δασοκομικών μηχανημάτων π.δ.κ.α.	ΌΧΙ

Εξωστρεφής Επιχειρηματικότητα στη Δυτική Μακεδονία

				46.61.11.09	Χονδρικό εμπόριο γεωργικών μηχανημάτων και εξαρτημάτων τους	Όχι
				46.61.11.10	Χονδρικό εμπόριο γεωργικών, δασοκομικών, πτηνοτροφικών ή μελισσοκομικών μηχανημάτων π.δ.κ.α.	Όχι
				46.61.11.11	Χονδρικό εμπόριο διασκορπιστών κοπριάς και διανομένων λιπασμάτων	Όχι
				46.61.11.12	Χονδρικό εμπόριο ειδών από τύρφη	Όχι
				46.61.11.13	Χονδρικό εμπόριο εμβολοφόρων κινητήρων εσωτερικής καύσης, για αγροτικούς και δασικούς ελκυστήρες	Όχι
				46.61.11.14	Χονδρικό εμπόριο θεριστικών και αλωνιστικών μηχανημάτων π.δ.κ.α.	Όχι
				46.61.11.15	Χονδρικό εμπόριο κεραμικών ειδών που χρησιμοποιούνται στη γεωργία και για τη μεταφορά ή τη συσκευασία αγαθών	Όχι
				46.61.11.16	Χονδρικό εμπόριο μερών γεωργικών και δασοκομικών μηχανημάτων	Όχι
				46.61.11.17	Χονδρικό εμπόριο μεταχειρισμένων ελκυστήρων	Όχι
				46.61.11.18	Χονδρικό εμπόριο μηχανημάτων για εκτόξευση, διασπορά ή ψεκάσμο υγρών ή κονιοποιημένων προϊόντων για τη γεωργία	Όχι
				46.61.11.19	Χονδρικό εμπόριο μηχανημάτων για την παρασκευή ζωοτροφών, πτηνοτροφικών μηχανημάτων, επωαστήρων και αναθρεφτήρων πουλερικών	Όχι
				46.61.11.20	Χονδρικό εμπόριο μηχανημάτων σποράς, φύτευσης και μεταφύτευσης	Όχι
				46.61.11.21	Χονδρικό εμπόριο μηχανικών γεωργικών εργαλείων, εκτός από αυτά της χειρός	Όχι
				46.61.11.22	Χονδρικό εμπόριο μηχανών δεματισμού άχυρου ή χορτονομής (συμπεριλαμβάνονται οι συλλεκτικές-συμπιεστικές μηχανές)	Όχι
				46.61.11.23	Χονδρικό εμπόριο ρυμουλκούμενων ή ημιρυμουλκούμενων οχημάτων που διαθέτουν συστήματα φόρτωσης ή εκφόρτωσης για γεωργικούς σκοπούς	Όχι
				46.61.11.24	Χονδρικό εμπόριο σβαρνών (εκτός από τις δισκοσβάρνες), αναμοχλευτήρων, καλλιεργητικών μηχανών, σκαλιστηριών και τσαπών	Όχι
				46.61.11.25	Χονδρικό εμπόριο χορτοκοπτικών μηχανών (συμπεριλαμβάνονται οι ράβδοι κοπής για συναρμολόγηση ελκυστήρων) π.δ.κ.α.	Όχι
			46.61.12		Χονδρικό εμπόριο μηχανημάτων, εξοπλισμού και προμηθειών σχετικών με το γρασίδι και τον κήπο	Όχι

Εξωστρεφής Επιχειρηματικότητα στη Δυτική Μακεδονία

				46.61.12.01	Χονδρικό εμπόριο διασκορπιστών κοπριάς και διανομένων λιπασμάτων, για το γρασίδι και τον κήπο	Όχι
				46.61.12.02	Χονδρικό εμπόριο ειδών από τύρφη, για το γρασίδι και τον κήπο	Όχι
				46.61.12.03	Χονδρικό εμπόριο ελκυστήρων οδηγούμενων από πεζούς, για το γρασίδι και τον κήπο	Όχι
				46.61.12.04	Χονδρικό εμπόριο μηχανημάτων για εκτόξευση, διασπορά ή ψεκασμό υγρών ή κονιοποιημένων προϊόντων για την κηπουρική	Όχι
				46.61.12.05	Χονδρικό εμπόριο μηχανημάτων π.δ.κ.α., στρωτήρων, για χορτοτάπητες ή αθλητικά γήπεδα	Όχι
				46.61.12.06	Χονδρικό εμπόριο σβαρών (εκτός από τις δισκοσβάρνες), αναμοχλευτήρων, καλλιεργητικών μηχανών, σκαλιστηριών και τσαπών, για το γρασίδι και τον κήπο	Όχι
				46.61.12.07	Χονδρικό εμπόριο χορτοκοπτικών μηχανών για χλοοτάπητες, πάρκα ή αθλητικά γήπεδα	Όχι
	46.62				Χονδρικό εμπόριο εργαλειομηχανών	Όχι
		46.62.1			Χονδρικό εμπόριο εργαλειομηχανών	Όχι
			46.62.11		Χονδρικό εμπόριο εργαλειομηχανών για την κατεργασία ξυλείας	Όχι
				46.62.11.01	Χονδρικό εμπόριο εργαλειομηχανών για την κατεργασία ξύλου, φελλού, κόκαλου, σκληρού ελαστικού, σκληρού πλαστικού ή παρόμοιων σκληρών υλικών	Όχι
			46.62.12		Χονδρικό εμπόριο εργαλειομηχανών για την κατεργασία μετάλλων	Όχι
				46.62.12.01	Χονδρικό εμπόριο εργαλειομηχανών για εξομάλυνση επιφανειών, για ακόνισμα, τρόχισμα, πλάνισμα, πριόνισμα, κοπή ή άλλες εργασίες τελειώματος σε μέταλλα	Όχι
				46.62.12.02	Χονδρικό εμπόριο εργαλειομηχανών για κατεργασία οποιουδήποτε υλικού με αφαίρεση ύλης, με λέιζερ, με υπέρηχους και παρόμοιες μεθόδους	Όχι
				46.62.12.03	Χονδρικό εμπόριο εργαλειομηχανών για τη διάτρηση, τη διάνοιξη οπών ή το φρεζάρισμα μετάλλων	Όχι
				46.62.12.04	Χονδρικό εμπόριο εργαλειομηχανών π.δ.κ.α. για την κατεργασία μετάλλου, περιτετηγμένων μεταλλικών καρβιδίων ή κεραμομετάλλων, χωρίς αφαίρεση υλικού	Όχι

Εξωστρεφής Επιχειρηματικότητα στη Δυτική Μακεδονία

				46.62.12.05	Χονδρικό εμπόριο εργαλείων για μαλακή συγκόλληση, σκληρή συγκόλληση και θερμοσυγκόλληση, μηχανών και συσκευών για επιφανειακή βαφή και θερμό ψεκασμό, όχι χειρός	Όχι
				46.62.12.06	Χονδρικό εμπόριο μερών άλλων εργαλειομηχανών	Όχι
				46.62.12.07	Χονδρικό εμπόριο μερών και εξαρτημάτων για εργαλειομηχανές κατεργασίας μετάλλου	Όχι
				46.62.12.08	Χονδρικό εμπόριο μηχανουργείων, μηχανών σταθερής θέσης και μηχανών πολλαπλών θέσεων, για την κατεργασία μετάλλου	Όχι
				46.62.12.09	Χονδρικό εμπόριο μηχανών για κάμψη, δίπλωση, ίσιωμα ή επιτεδοποίηση μετάλλου	Όχι
				46.62.12.10	Χονδρικό εμπόριο μηχανών και σφυριών για σφυρηλασία ή ανισόπαχη τύπωση, υδραυλικών πρεσών και πρεσών για την κατεργασία μετάλλων	Όχι
				46.62.12.11	Χονδρικό εμπόριο τόνων για αφαίρεση μετάλλου	Όχι
			46.62.19		Χονδρικό εμπόριο εργαλειομηχανών για την κατεργασία άλλων υλικών	Όχι
				46.62.19.01	Χονδρικό εμπόριο διαφόρων ειδικών προσαρτημάτων για εργαλειομηχανές	Όχι
				46.62.19.02	Χονδρικό εμπόριο εργαλειομηχανών για την κατεργασία λίθων, κεραμικών, σκυροδέματος ή παρόμοιων ορυκτών υλικών για την ψυχρή κατεργασία του γυαλιού	Όχι
				46.62.19.03	Χονδρικό εμπόριο εργαλειοφορέων και αυτοανοιγόμενων συρματωτήρων	Όχι
				46.62.19.04	Χονδρικό εμπόριο ηλεκτρομηχανικών εργαλείων χειρός, με ενσωματωμένο ηλεκτρικό κινητήρα (εκτός από κλαδευτικές ψαλίδες φρακτών, ψαλίδες κοπής χλοοτάπητα, μηχανές κοπής των άκρων της χλόης)	Όχι
	46.63				Χονδρικό εμπόριο εξορυκτικών μηχανημάτων, καθώς και μηχανημάτων για κατασκευαστικά έργα και έργα πολιτικού μηχανικού	Όχι
		46.63.1			Χονδρικό εμπόριο εξορυκτικών μηχανημάτων και μηχανημάτων για κατασκευαστικά έργα και έργα πολιτικού μηχανικού	Όχι
			46.63.10		Χονδρικό εμπόριο εξορυκτικών μηχανημάτων και μηχανημάτων για κατασκευαστικά έργα και έργα πολιτικού μηχανικού	Όχι
				46.63.10.01	Χονδρικό εμπόριο άλλων μηχανημάτων εκσκαφής	Όχι

Εξωστρεφής Επιχειρηματικότητα στη Δυτική Μακεδονία

				46.63.10.02	Χονδρικό εμπόριο αντλίων σκυροδέματος	Όχι
				46.63.10.03	Χονδρικό εμπόριο ανυψωτήρων και μιάντων μεταφοράς συνεχούς λειτουργίας, για υπόγεια χρήση	Όχι
				46.63.10.04	Χονδρικό εμπόριο αυτοκινούμενων αποξεστών δρόμων, ισοπεδωτήρων και ομαλυντήρων	Όχι
				46.63.10.05	Χονδρικό εμπόριο αυτοκινούμενων μηχανικών φτυαριών, εκσκαφών και πτυοφόρων φορτωτών	Όχι
				46.63.10.06	Χονδρικό εμπόριο αυτοκινούμενων πτυοφόρων φορτωτών πρόσθιας φόρτωσης	Όχι
				46.63.10.07	Χονδρικό εμπόριο αυτοκινούμενων συμπιεστών και οδοστρωτήρων	Όχι
				46.63.10.08	Χονδρικό εμπόριο λεπίδων για μπουλντόζες ή πλάγιες μπουλντόζες	Όχι
				46.63.10.09	Χονδρικό εμπόριο μερών μηχανημάτων γεώτρησης ή διάνοιξης φρεάτων ή εκσκαφής, μερών γερανών	Όχι
				46.63.10.10	Χονδρικό εμπόριο μεταχειρισμένων μηχανημάτων εξόρυξης, για κατασκευαστικά έργα και για έργα πολιτικού μηχανικού	Όχι
				46.63.10.11	Χονδρικό εμπόριο μηχανημάτων για διαλογή, άλεση, ανάμειξη και παρόμοια επεξεργασία χώματος, λίθων και άλλων ορυκτών ουσιών και μηχανημάτων σχηματισμού μητρών χυτηρίων	Όχι
				46.63.10.12	Χονδρικό εμπόριο μηχανημάτων κοπής άνθρακα ή βράχων και μηχανημάτων διάνοιξης σηράγγων, άλλων μηχανημάτων γεώτρησης και διάνοιξης φρεάτων	Όχι
				46.63.10.13	Χονδρικό εμπόριο μηχανημάτων οδοποιίας και ανοικοδομήσεως	Όχι
				46.63.10.14	Χονδρικό εμπόριο μπουλντόζων και πλάγιων μπουλντόζων, αυτοκινούμενων	Όχι
	46.64				Χονδρικό εμπόριο μηχανημάτων για την κλωστοϋφαντουργική βιομηχανία, και χονδρικό εμπόριο ραπτομηχανών και πλεκτομηχανών	Όχι
		46.64.1			Χονδρικό εμπόριο μηχανημάτων για την κλωστοϋφαντουργική βιομηχανία, καθώς και ραπτομηχανών και πλεκτομηχανών	Όχι
			46.64.10		Χονδρικό εμπόριο μηχανημάτων για την κλωστοϋφαντουργική βιομηχανία, καθώς και ραπτομηχανών και πλεκτομηχανών	Όχι
				46.64.10.01	Χονδρικό εμπόριο μερών και εξαρτημάτων μηχανών ύφανσης και κλώσης	Όχι

Εξωστρεφής Επιχειρηματικότητα στη Δυτική Μακεδονία

				46.64.10.02	Χονδρικό εμπόριο μερών μηχανημάτων για άλλη παραγωγή κλωστοϋφαντουργικών προϊόντων και ειδών ένδυσης και για την κατεργασία δερμάτων	ΌΧΙ
				46.64.10.03	Χονδρικό εμπόριο μηχανημάτων για κατεργασία προβίων ή δερμάτων ή για την κατασκευή ή επισκευή υποδημάτων και άλλων ειδών	ΌΧΙ
				46.64.10.04	Χονδρικό εμπόριο μηχανημάτων για την πλύση, τον καθαρισμό, το στύψιμο, το σιδέρωμα, το πρεσάρισμα, τη βαφή, την αναπήνιση (ξετυλιγάδιασμα) και παρόμοιες εργασίες υφαντουργικού νήματος και υφασμάτων, μηχανημάτων για φινίρισμα του πλήματος (τσόχας)	ΌΧΙ
				46.64.10.05	Χονδρικό εμπόριο μηχανημάτων υποδηματοποιίας και εξαρτημάτων τους	ΌΧΙ
				46.64.10.06	Χονδρικό εμπόριο μηχανών κλώσης κλωστοϋφαντουργικών προϊόντων, μηχανών διπλώματος ή στριψίματος κλωστοϋφαντουργικών προϊόντων, μηχανών περιέλιξης ή αναπήνισης (ξετυλιγαδιάσματος) κλωστοϋφαντουργικών προϊόντων	ΌΧΙ
				46.64.10.07	Χονδρικό εμπόριο πλεκτομηχανών	ΌΧΙ
				46.64.10.08	Χονδρικό εμπόριο πλεκτομηχανών, ραπτομηχανών και παρόμοιων μηχανών, μηχανών κατασκευής θυσάνων	ΌΧΙ
				46.64.10.09	Χονδρικό εμπόριο ραπτομηχανών οικιακού τύπου	ΌΧΙ
				46.64.10.10	Χονδρικό εμπόριο ραπτομηχανών, εκτός των ραπτομηχανών για βιβλία και των οικιακών ραπτομηχανών	ΌΧΙ
				46.64.10.11	Χονδρικό εμπόριο υφαντικών μηχανών	ΌΧΙ
	46.65				Χονδρικό εμπόριο επίπλων γραφείου	ΌΧΙ
		46.65.1			Χονδρικό εμπόριο επίπλων γραφείου	ΌΧΙ
			46.65.10		Χονδρικό εμπόριο επίπλων γραφείου	ΌΧΙ
				46.65.10.01	Χονδρικό εμπόριο θωρακισμένων ή ενισχυμένων θησαυροφυλάκιων, χρηματοκιβώτιων και πορτών από βασικά μέταλλα	ΌΧΙ
				46.65.10.02	Χονδρικό εμπόριο καθισμάτων, κυρίως με μεταλλικό σκελετό, για γραφεία	ΌΧΙ
				46.65.10.03	Χονδρικό εμπόριο καθισμάτων, κυρίως με ξύλινο σκελετό, για γραφεία	ΌΧΙ

Εξωστρεφής Επιχειρηματικότητα στη Δυτική Μακεδονία

			46.65.10.04	Χονδρικό εμπόριο -μετά από εισαγωγή- επίπλων και μικροεπίπλων, για γραφεία	Όχι
			46.65.10.05	Χονδρικό εμπόριο μεταλλικών επίπλων, που χρησιμοποιούνται σε γραφεία	Όχι
			46.65.10.06	Χονδρικό εμπόριο ξύλινων επίπλων για καταστήματα	Όχι
			46.65.10.07	Χονδρικό εμπόριο ξύλινων επίπλων, που χρησιμοποιούνται σε γραφεία	Όχι
			46.65.10.08	Χονδρικό εμπόριο πορτών ασφαλείας	Όχι
			46.65.10.09	Χονδρικό εμπόριο χρηματοκιβώτιων	Όχι
46.66				Χονδρικό εμπόριο άλλων μηχανών και εξοπλισμού γραφείου	Όχι
	46.66.1			Χονδρικό εμπόριο άλλων μηχανημάτων και εξοπλισμού γραφείων	Όχι
		46.66.10		Χονδρικό εμπόριο άλλων μηχανημάτων και εξοπλισμού γραφείων	Όχι
			46.66.10.01	Χονδρικό εμπόριο άλλων γραφομηχανών	Όχι
			46.66.10.02	Χονδρικό εμπόριο άλλων μηχανών γραφείου	Όχι
			46.66.10.03	Χονδρικό εμπόριο αριθμομηχανών και λογιστικών μηχανών, ταμιακών και παρόμοιων μηχανών, που φέρουν υπολογιστική διάταξη	Όχι
			46.66.10.04	Χονδρικό εμπόριο αυτόματων γραφομηχανών και μηχανών επεξεργασίας κειμένου	Όχι
			46.66.10.05	Χονδρικό εμπόριο εκτυπωτικών μηχανημάτων offset, τύπου γραφείου, που τροφοδοτούνται με φύλλα χαρτιού	Όχι
			46.66.10.06	Χονδρικό εμπόριο ηλεκτρονικών ταμιακών μηχανών	Όχι
			46.66.10.07	Χονδρικό εμπόριο μερών και εξαρτημάτων άλλων μηχανών γραφείου	Όχι
			46.66.10.08	Χονδρικό εμπόριο μερών και εξαρτημάτων γραφομηχανών και αριθμομηχανών	Όχι
			46.66.10.09	Χονδρικό εμπόριο μερών και εξαρτημάτων φωτοαντιγραφικών συσκευών	Όχι
			46.66.10.10	Χονδρικό εμπόριο φωτοαντιγραφικών συσκευών με οπτικό σύστημα ή με επαφή και θερμοαντιγραφικών συσκευών	Όχι
46.69				Χονδρικό εμπόριο άλλων μηχανημάτων και εξοπλισμού	Όχι
	46.69.1			Χονδρικό εμπόριο άλλων μηχανημάτων και εξοπλισμού	Όχι

Εξωστρεφής Επιχειρηματικότητα στη Δυτική Μακεδονία

			46.69.11	Χονδρικό εμπόριο εξοπλισμού μεταφορών, εκτός από τα μηχανοκίνητα οχήματα, τις μοτοσυκλέτες και τα ποδήλατα	Όχι
			46.69.11.01	Χονδρικό εμπόριο αεροπλάνων και άλλων αεροσκαφών π.δ.κ.α.	Όχι
			46.69.11.02	Χονδρικό εμπόριο αλιευτικών σκαφών, πλοίων εργοστάσιων και άλλων σκαφών για την κατεργασία ή τη συντήρηση αλιευτικών προϊόντων	Όχι
			46.69.11.03	Χονδρικό εμπόριο άλλου εξοπλισμού μεταφορών π.δ.κ.α.	Όχι
			46.69.11.04	Χονδρικό εμπόριο άλλων μερών αεροσκαφών και διαστημικών οχημάτων	Όχι
			46.69.11.05	Χονδρικό εμπόριο άλλων πλωτών κατασκευών	Όχι
			46.69.11.06	Χονδρικό εμπόριο ανταλλακτικών μηχανών πλοίων	Όχι
			46.69.11.07	Χονδρικό εμπόριο αυτοκινούμενων σιδηροδρομικών ή τροχιοδρομικών αυτοκινηταμαξών, σκευοφόρων (εκτός των οχημάτων συντήρησης ή επισκευής)	Όχι
			46.69.11.08	Χονδρικό εμπόριο βυθοκόρων, πλοίων-φάρων, πυροσβεστικών πλοίων, πλωτών γερανών, άλλων σκαφών	Όχι
			46.69.11.09	Χονδρικό εμπόριο δεξαμενόπλοιων	Όχι
			46.69.11.10	Χονδρικό εμπόριο ελικόπτερων	Όχι
			46.69.11.11	Χονδρικό εμπόριο ελίκων πλοίων και των πτερυγίων τους	Όχι
			46.69.11.12	Χονδρικό εμπόριο εμπορευματοκιβώτιων, ειδικά σχεδιασμένων για να μεταφέρονται από ένα ή περισσότερα μεταφορικά μέσα	Όχι
			46.69.11.13	Χονδρικό εμπόριο ηλεκτρικού εξοπλισμού φωτισμού ή σηματοδότησης, υαλοκαθαριστήρων, ηλεκτρικών διατάξεων για τη διάλυση του πάγου και του αχνού για πλοία, αεροσκάφη και μηχανές τραίνου	Όχι
			46.69.11.14	Χονδρικό εμπόριο κινητήρων αεροσκαφών και μερών τους	Όχι
			46.69.11.15	Χονδρικό εμπόριο κινητήρων αντίδρασης (εκτός των στροβιλοκινητήρων)	Όχι
			46.69.11.16	Χονδρικό εμπόριο κινητήρων για θαλάσσια προώθηση, κινητήρων για σιδηροδρομική έλξη	Όχι
			46.69.11.17	Χονδρικό εμπόριο κρουαζιερόπλοιων, πορθμείων και παρόμοιων σκαφών, ειδικά σχεδιασμένων για τη μεταφορά επιβατών	Όχι

Εξωστρεφής Επιχειρηματικότητα στη Δυτική Μακεδονία

				46.69.11.18	Χονδρικό εμπόριο μερών άλλου ηλεκτρικού εξοπλισμού π.δ.κ.α. για πλοία, αεροσκάφη και μηχανές τράινου	Όχι
				46.69.11.19	Χονδρικό εμπόριο μερών στροβιλοκινητήρων και ελικοστροβιλοκινητήρων	Όχι
				46.69.11.20	Χονδρικό εμπόριο μηχανισμού καθαίρεσης αεροσκάφους, ανασχετικών οργάνων ή παρόμοιων μηχανισμών, συσκευών εδάφους για την εκπαίδευση στην πτήση και μερών τους	Όχι
				46.69.11.21	Χονδρικό εμπόριο ναυτιλιακών ειδών, από αυτά που χρησιμοποιούνται ειδικά στην επαγγελματική ναυτιλία	Όχι
				46.69.11.22	Χονδρικό εμπόριο ντιζελοηλεκτρικών μηχανών	Όχι
				46.69.11.23	Χονδρικό εμπόριο ξύλινων ή πλαστικών λέμβων, όχι για αναψυχή ή αθλητισμό	Όχι
				46.69.11.24	Χονδρικό εμπόριο πλοίων - ψυγείων	Όχι
				46.69.11.25	Χονδρικό εμπόριο ρολογιών για τους πίνακες των οργάνων ελέγχου και ρολογιών παρόμοιου τύπου για πλοία και αεροσκάφη (και για αθλητικές χρήσεις)	Όχι
				46.69.11.26	Χονδρικό εμπόριο ρυμουλκών και προωθητικών πλοίων	Όχι
				46.69.11.27	Χονδρικό εμπόριο σιδηροδρομικών ή τροχιοδρομικών επιβατικών αυτοκινηταμαξών, μη αυτοκινούμενων, σκευοφόρων και άλλων οχημάτων ειδικής χρήσης	Όχι
				46.69.11.28	Χονδρικό εμπόριο σιδηροδρομικών ή τροχιοδρομικών σκευοφόρων και βαγονιών για τη μεταφορά εμπορευμάτων, μη αυτοκινούμενων	Όχι
				46.69.11.29	Χονδρικό εμπόριο σιδηροδρομικών μηχανών, εφοδιοφόρων	Όχι
				46.69.11.30	Χονδρικό εμπόριο σκαφών για τη μεταφορά εμπορευμάτων καθώς και για τη μεταφορά και επιβατών και εμπορευμάτων	Όχι
				46.69.11.31	Χονδρικό εμπόριο σκαφών και άλλων πλωτών κατασκευών προς διάλυση	Όχι
				46.69.11.32	Χονδρικό εμπόριο στροβιλοκινητήρων και ελικοστροβιλοκινητήρων	Όχι
			46.69.12		Χονδρικό εμπόριο προμηθειών που σχετίζονται με μηχανήματα και είδη εξοπλισμού	Όχι
				46.69.12.01	Χονδρικό εμπόριο αγκίστρων, κοπιτσών και πορπών και παρόμοιων ειδών, από βασικά μέταλλα	Όχι
				46.69.12.02	Χονδρικό εμπόριο άλλων αξόνων μετάδοσης της κίνησης	Όχι

Εξωστρεφής Επιχειρηματικότητα στη Δυτική Μακεδονία

				46.69.12.03	Χονδρικό εμπόριο άλλων ειδών από βουλκανισμένο ελαστικό π.δ.κ.α., σκληρού ελαστικού σε όλες τις μορφές και είδη του	Όχι
				46.69.12.04	Χονδρικό εμπόριο ανθρώπινων μαλλιών, ακατέργαστων	Όχι
				46.69.12.05	Χονδρικό εμπόριο γυάλινων περιβλημάτων για φιάλες κενού ή άλλα σκεύη κενού	Όχι
				46.69.12.06	Χονδρικό εμπόριο δοχείων για πεπιεσμένα ή υγροποιημένα αέρια, από σίδηρο, χάλυβα ή αλουμίνιο	Όχι
				46.69.12.07	Χονδρικό εμπόριο ένσφαιρων τριβέων και κυλινδροτριβέων	Όχι
				46.69.12.08	Χονδρικό εμπόριο εξαρτημάτων για έπιπλα, αμαξώματα ή παρόμοια είδη από πλαστικές ύλες	Όχι
				46.69.12.09	Χονδρικό εμπόριο ιμάντων μεταφοράς ή μετάδοσης της κίνησης, από βουλκανισμένο ελαστικό	Όχι
				46.69.12.10	Χονδρικό εμπόριο κεραμικών ειδών για εργαστηριακή, χημική ή άλλες τεχνικές χρήσεις, από πορσελάνη	Όχι
				46.69.12.11	Χονδρικό εμπόριο κεραμικών ειδών για εργαστηριακή, χημική ή άλλες τεχνικές χρήσεις, εκτός από πορσελάνη	Όχι
				46.69.12.12	Χονδρικό εμπόριο λεπίδων για πριόνια κάθε είδους	Όχι
				46.69.12.13	Χονδρικό εμπόριο μερών μηχανών ή τροχαίου εξοπλισμού σιδηροδρόμων ή τροχιοδρόμων, μηχανικού εξοπλισμού ελέγχου της κυκλοφορίας	Όχι
				46.69.12.14	Χονδρικό εμπόριο παρεμβυσμάτων από μεταλλικά ελάσματα, όχι για οχήματα	Όχι
				46.69.12.15	Χονδρικό εμπόριο σύρματος, ράβδων, σωλήνων, πλακών, ηλεκτροδίων, με επικάλυψη ή με πυρήνα από συλλίπασμα (flux)	Όχι
				46.69.12.16	Χονδρικό εμπόριο συρματόσχοινων, καλωδίων, πλεξούδων, αρτανών (σαμπανιών) και παρόμοιων ειδών, από σίδηρο ή χάλυβα, μη ηλεκτρομονωμένων	Όχι
				46.69.12.17	Χονδρικό εμπόριο τυπογραφικών πλακών ή κυλίνδρων και άλλων εγχάρακτων μέσων που χρησιμοποιούνται στην τυπογραφία	Όχι
				46.69.12.18	Χονδρικό εμπόριο φιλτιλών, προνημάτων και νημάτων και κομμένων κλώνων από γυάλινες ίνες, για τηλεπικοινωνιακή χρήση	Όχι
			46.69.13		Χονδρικό εμπόριο εξοπλισμού ανύψωσης και διακίνησης φορτίων	Όχι
				46.69.13.01	Χονδρικό εμπόριο άλλων γρύλων, βαρούλκων, που χρησιμοποιούνται για ανύψωση οχημάτων	Όχι

Εξωστρεφής Επιχειρηματικότητα στη Δυτική Μακεδονία

				46.69.13.02	Χονδρικό εμπόριο άλλων μηχανημάτων ανύψωσης, μετακίνησης, φόρτωσης ή εκφόρτωσης	Όχι
				46.69.13.03	Χονδρικό εμπόριο ανελκυστήρων, καδοφόρων βαρούλκων, κυλιόμενων σκαλών και κυλιόμενων διαδρόμων	Όχι
				46.69.13.04	Χονδρικό εμπόριο ανταλλακτικών και εξαρτημάτων ανελκυστήρων	Όχι
				46.69.13.05	Χονδρικό εμπόριο ανυψωτήρων και ιμάντων μεταφοράς συνεχούς λειτουργίας, που λειτουργούν με πεπιεσμένο αέρα, για προϊόντα ή υλικά	Όχι
				46.69.13.06	Χονδρικό εμπόριο κάδων, φτυαριών, αρπαγών και λαβών για γερανούς, εκσκαφείς και παρόμοια οχήματα	Όχι
				46.69.13.07	Χονδρικό εμπόριο μερών εξοπλισμού ανύψωσης και μετακίνησης υλικών	Όχι
				46.69.13.08	Χονδρικό εμπόριο περονοφόρων ανυψωτικών οχημάτων, άλλων οχημάτων κατασκευών, ελκυστήρων των τύπων που χρησιμοποιούνται σε αποβάθρες σιδηροδρομικών σταθμών	Όχι
				46.69.13.09	Χονδρικό εμπόριο πολύσπαστων, βαρούλκων, άλλων βιντσιών και εργατών (μποτξεργατών)	Όχι
				46.69.13.10	Χονδρικό εμπόριο φορτωτήρων, γερανών, κινητών ανυψωτικών πλαισίων, γερανογεφυρών και γερανοφόρων οχημάτων κατασκευών	Όχι
			46.69.14		Χονδρικό εμπόριο μηχανημάτων για τη βιομηχανία τροφίμων, ποτών και καπνού	Όχι
				46.69.14.01	Χονδρικό εμπόριο γαλακτοκομικών μηχανημάτων	Όχι
				46.69.14.02	Χονδρικό εμπόριο ειδών εξοπλισμού κρεοπωλείων	Όχι
				46.69.14.03	Χονδρικό εμπόριο επαγγελματικών ηλεκτρικών συσκευών ή συσκευών υγραέριου, για την παραγωγή τροφίμων και ποτών, ζαχαροπλαστείων, εστιατορίων και παρόμοιων επιχειρήσεων	Όχι
				46.69.14.04	Χονδρικό εμπόριο μερών αρμεκτικών μηχανών και γαλακτοκομικών μηχανημάτων, μερών μηχανημάτων για την επεξεργασία ποτών	Όχι
				46.69.14.05	Χονδρικό εμπόριο μερών μηχανημάτων για την επεξεργασία καπνού	Όχι
				46.69.14.06	Χονδρικό εμπόριο μερών μηχανημάτων για την επεξεργασία τροφίμων	Όχι
				46.69.14.07	Χονδρικό εμπόριο μερών πλυντηρίων πιάτων επαγγελματικών και μηχανών καθαρισμού, γεμίματος, συσκευασίας και περιτυλίγματος	Όχι

Εξωστρεφής Επιχειρηματικότητα στη Δυτική Μακεδονία

				46.69.14.08	Χονδρικό εμπόριο μη ηλεκτρικών φούρνων αρτοποιίας, ξηραντήρων γεωργικών προϊόντων, μη οικιακού εξοπλισμού για μαγείρεμα ή ζέσταμα φαγητού	ΌΧΙ
				46.69.14.09	Χονδρικό εμπόριο μηχανημάτων αποκορύφωσης γάλακτος (κορυφολόγων)	ΌΧΙ
				46.69.14.10	Χονδρικό εμπόριο μηχανημάτων για την άλεση ή την κατεργασία δημητριακών ή οσπρίων π.δ.κ.α.	ΌΧΙ
				46.69.14.11	Χονδρικό εμπόριο μηχανημάτων για την προετοιμασία και παρασκευή του καπνού π.δ.κ.α.	ΌΧΙ
				46.69.14.12	Χονδρικό εμπόριο μηχανημάτων καθαρισμού, γεμίσματος, συσκευασίας ή περιτυλίγματος φιαλών ή άλλων δοχείων, για τη βιομηχανία τροφίμων και ποτών	ΌΧΙ
				46.69.14.13	Χονδρικό εμπόριο μηχανημάτων π.δ.κ.α. για τη βιομηχανική προετοιμασία ή παρασκευή τροφίμων ή ποτών (συμπεριλαμβάνονται και τα λίπη ή έλαια)	ΌΧΙ
				46.69.14.14	Χονδρικό εμπόριο μηχανημάτων που χρησιμοποιούνται στην παρασκευή κρασιού, μηλίτη, φρουτοχυμών και παρόμοιων ποτών	ΌΧΙ
				46.69.14.15	Χονδρικό εμπόριο πλυντηρίων πιάτων, επαγγελματικού τύπου	ΌΧΙ
			46.69.15		Χονδρικό εμπόριο επαγγελματικών ηλεκτρικών μηχανημάτων, άλλων ηλεκτρικών συσκευών και υλικών επαγγελματικής ή οικιακής χρήσης	ΌΧΙ
				46.69.15.01	Χονδρικό εμπόριο άλλων ειδών από δέρμα ή συνθετικά δέρματα (ειδών που χρησιμοποιούνται σε μηχανήματα ή άλλες μηχανικές συσκευές)	ΌΧΙ
				46.69.15.02	Χονδρικό εμπόριο άλλων ηλεκτρικών αγωγών, για τάση έως 1000 V	ΌΧΙ
				46.69.15.03	Χονδρικό εμπόριο άλλων μερών ηλεκτρονικών λυχνιών ασυρμάτου και ραδιοφώνου και άλλων ηλεκτρονικών εξαρτημάτων π.δ.κ.α.	ΌΧΙ
				46.69.15.04	Χονδρικό εμπόριο άλλων μετασχηματιστών	ΌΧΙ
				46.69.15.05	Χονδρικό εμπόριο άλλων οπτικών συσκευών και οργάνων π.δ.κ.α.	ΌΧΙ
				46.69.15.06	Χονδρικό εμπόριο άλλων συσσωρευτών μολύβδου-οξέος για εμβολοφόρους κινητήρες εκκίνησης	ΌΧΙ
				46.69.15.07	Χονδρικό εμπόριο άλλων τοπογραφικών, υδρογραφικών, ωκεανογραφικών, υδρολογικών, μετεωρολογικών ή γεωφυσικών οργάνων και συσκευών	ΌΧΙ

Εξωστρεφής Επιχειρηματικότητα στη Δυτική Μακεδονία

				46.69.15.08	Χονδρικό εμπόριο ανταλλακτικών ηλεκτρονικών συσκευών	Όχι
				46.69.15.09	Χονδρικό εμπόριο αυτόματων ηλεκτρικών διακοπών κυκλώματος	Όχι
				46.69.15.10	Χονδρικό εμπόριο βυσμάτων, πριζών και άλλων συσκευών για τη διακοπή ή την προστασία ηλεκτρικών κυκλωμάτων π.δ.κ.α.	Όχι
				46.69.15.11	Χονδρικό εμπόριο γεννητριών εναλλασσόμενου ρεύματος (εναλλακτών)	Όχι
				46.69.15.12	Χονδρικό εμπόριο διόδων, κρυσταλλολυχνιών, θυρίστορ, διακοπών δίπλευρης διόδου (διάκ) και διακοπών δίπλευρης τριόδου (τριάκ)	Όχι
				46.69.15.13	Χονδρικό εμπόριο ζευγών γεννήτριας με εμβολοφόρους κινητήρες εσωτερικής καύσης στους οποίους η ανάφλεξη γίνεται με συμπίεση	Όχι
				46.69.15.14	Χονδρικό εμπόριο ζευγών γεννήτριας με κινητήρες στους οποίους η ανάφλεξη γίνεται με σπινθηριστή, άλλων ζευγών γεννήτριας, ηλεκτρικών περιστροφικών μεταλλακτών	Όχι
				46.69.15.15	Χονδρικό εμπόριο ηλεκτρικών αγωγών, για τάση > 1000 V	Όχι
				46.69.15.16	Χονδρικό εμπόριο ηλεκτρικών αντιστάσεων (εκτός των θερμαντικών αντιστάσεων)	Όχι
				46.69.15.17	Χονδρικό εμπόριο ηλεκτρικών ασφαλειών	Όχι
				46.69.15.18	Χονδρικό εμπόριο ηλεκτρικών διακοπών π.δ.κ.α.	Όχι
				46.69.15.19	Χονδρικό εμπόριο ηλεκτρικών μεταβλητών ή ρυθμιζόμενων (αυτόματων) πυκνωτών	Όχι
				46.69.15.20	Χονδρικό εμπόριο ηλεκτρικών μετασχηματιστών	Όχι
				46.69.15.21	Χονδρικό εμπόριο ηλεκτρικών μηχανών και συσκευών που έχουν χωριστές λειτουργίες	Όχι
				46.69.15.22	Χονδρικό εμπόριο ηλεκτρικών μονωτήρων, μονωτικών εξαρτημάτων για ηλεκτρικές μηχανές ή εξοπλισμό, αγωγών ηλεκτρικών καλωδίων	Όχι
				46.69.15.23	Χονδρικό εμπόριο ηλεκτρικών μονωτικών εξαρτημάτων από πλαστικές ύλες	Όχι
				46.69.15.24	Χονδρικό εμπόριο ηλεκτρικών μονωτικών υλικών από γυαλί	Όχι
				46.69.15.25	Χονδρικό εμπόριο ηλεκτρικών πινάκων και άλλων διατάξεων	Όχι
				46.69.15.26	Χονδρικό εμπόριο ηλεκτρικών στοιχείων και ηλεκτρικών συστοιχιών	Όχι

Εξωστρεφής Επιχειρηματικότητα στη Δυτική Μακεδονία

				46.69.15.27	Χονδρικό εμπόριο ηλεκτρικών συσκευών ακουστικής ή οπτικής σηματοδότησης για εσωτερικές υδάτινες οδούς, χώρους στάθμευσης, λιμενικές εγκαταστάσεις ή αεροδρόμια	ΌΧΙ
				46.69.15.28	Χονδρικό εμπόριο ηλεκτρικών συσκευών για τη διακοπή ή την προστασία ηλεκτρικών κυκλωμάτων τάσης > 1000 V	ΌΧΙ
				46.69.15.29	Χονδρικό εμπόριο ηλεκτρικών συσκευών για τη διακοπή ή την προστασία ηλεκτρικών κυκλωμάτων τάσης <= 1000 V	ΌΧΙ
				46.69.15.30	Χονδρικό εμπόριο ηλεκτρικών συσσωρευτών	ΌΧΙ
				46.69.15.31	Χονδρικό εμπόριο ηλεκτροδίων άνθρακα και άλλων ειδών από γραφίτη ή άλλο άνθρακα για ηλεκτρολογική χρήση	ΌΧΙ
				46.69.15.32	Χονδρικό εμπόριο ηλεκτροκινητήρων, ηλεκτρογεννητριών και ηλεκτρικών μετασχηματιστών	ΌΧΙ
				46.69.15.33	Χονδρικό εμπόριο ηλεκτρολογικού υλικού υψηλής τάσεως	ΌΧΙ
				46.69.15.34	Χονδρικό εμπόριο ηλεκτρονικών ολοκληρωμένων κυκλωμάτων και μικροσυναρμολογήσεων	ΌΧΙ
				46.69.15.35	Χονδρικό εμπόριο ηλεκτρονόμων	ΌΧΙ
				46.69.15.36	Χονδρικό εμπόριο ιονιστών αέρα	ΌΧΙ
				46.69.15.37	Χονδρικό εμπόριο καλωδίων οπτικών ινών, που αποτελούνται από ίνες κάθε μια από τις οποίες έχει μονωθεί εξωτερικά χωριστά	ΌΧΙ
				46.69.15.38	Χονδρικό εμπόριο κεραμικών μονωτικών υλικών και μονωτικών εξαρτημάτων	ΌΧΙ
				46.69.15.39	Χονδρικό εμπόριο κινητήρων εναλλασσόμενου ρεύματος, μονοφασικών	ΌΧΙ
				46.69.15.40	Χονδρικό εμπόριο κινητήρων εναλλασσόμενου ρεύματος, πολυφασικών	ΌΧΙ
				46.69.15.41	Χονδρικό εμπόριο κινητήρων εναλλασσόμενου/συνεχούς ρεύματος γενικής χρήσης ισχύος > 37,5 W	ΌΧΙ
				46.69.15.42	Χονδρικό εμπόριο κινητήρων με ισχύ έως 37,5 W, άλλων κινητήρων συνεχούς ρεύματος, γεννητριών συνεχούς ρεύματος	ΌΧΙ
				46.69.15.43	Χονδρικό εμπόριο μερών άλλου επαγγελματικού ηλεκτρικού εξοπλισμού, ηλεκτρικών μερών επαγγελματικών μηχανημάτων ή συσκευών π.δ.κ.α.	ΌΧΙ
				46.69.15.44	Χονδρικό εμπόριο μερών ηλεκτρικών αντιστάσεων, ροοστατών και ποτενσιόμετρων	ΌΧΙ

Εξωστρεφής Επιχειρηματικότητα στη Δυτική Μακεδονία

				46.69.15.45	Χονδρικό εμπόριο μερών ηλεκτρικών μετασχηματιστών, επαγωγέων και στατικών μεταλλακτών	Όχι
				46.69.15.46	Χονδρικό εμπόριο μερών ηλεκτρικών πυκνωτών	Όχι
				46.69.15.47	Χονδρικό εμπόριο μερών ηλεκτρικών συσσωρευτών (συμπεριλαμβανομένων των διαχωριστών)	Όχι
				46.69.15.48	Χονδρικό εμπόριο μερών κατάλληλων για ηλεκτροκινητήρες και ηλεκτρογεννήτριες	Όχι
				46.69.15.49	Χονδρικό εμπόριο μερών συσκευών διανομής ή ελέγχου του ηλεκτρικού ρεύματος	Όχι
				46.69.15.50	Χονδρικό εμπόριο -μετά από εισαγωγή- ηλεκτρικών συσσωρευτών	Όχι
				46.69.15.51	Χονδρικό εμπόριο μηχανημάτων μετατροπής ηλιακής ενέργειας σε ηλεκτρική	Όχι
				46.69.15.52	Χονδρικό εμπόριο μονίμων μαγνητών, ηλεκτρομαγνητικών συζεύξεων, συμπλεκτών και φρένων, μαγνητικών ανυψωτικών κεφαλών και των μερών τους	Όχι
				46.69.15.53	Χονδρικό εμπόριο μονωμένων συρμάτων και καλωδίων	Όχι
				46.69.15.54	Χονδρικό εμπόριο ομοαξονικών καλωδίων και άλλων ομοαξονικών ηλεκτρικών αγωγών	Όχι
				46.69.15.55	Χονδρικό εμπόριο οργάνων και συσκευών για τις τηλεπικοινωνίες	Όχι
				46.69.15.56	Χονδρικό εμπόριο οργάνων και συσκευών μέτρησης ή ελέγχου ηλεκτρικών μεγεθών π.δ.κ.α.	Όχι
				46.69.15.57	Χονδρικό εμπόριο οργάνων μέτρησης ηλεκτρικών μεγεθών χωρίς διάταξη καταγραφής	Όχι
				46.69.15.58	Χονδρικό εμπόριο πινάκων και άλλων διατάξεων, εξοπλισμένων με ηλεκτρικούς διακόπτες ή συσκευές προστασίας, για τάση ≤ 1000 V	Όχι
				46.69.15.59	Χονδρικό εμπόριο πινάκων και άλλων διατάξεων, εξοπλισμένων με ηλεκτρικούς διακόπτες ή συσκευές προστασίας, για τάση > 1000 V	Όχι
				46.69.15.60	Χονδρικό εμπόριο πυξίδων προσανατολισμού, άλλων οργάνων και συσκευών ναυσιπλοΐας	Όχι
				46.69.15.61	Χονδρικό εμπόριο σταθερών ηλεκτρικών πυκνωτών	Όχι
				46.69.15.62	Χονδρικό εμπόριο συσκευών ανίχνευσης μετάλλων	Όχι
				46.69.15.63	Χονδρικό εμπόριο συσκευών διανομής και ελέγχου του ηλεκτρικού ρεύματος	Όχι

Εξωστρεφής Επιχειρηματικότητα στη Δυτική Μακεδονία

				46.69.15.64	Χονδρικό εμπόριο συσκευών με ημιαγωγούς, διόδων εκπομπής φωτός, συναρμολογημένων πιεζοηλεκτρικών κρυστάλλων και των μερών τους	ΌΧΙ
				46.69.15.65	Χονδρικό εμπόριο συσσωρευτών μολύβδου-οξέος (εκτός των εμβολοφόρων κινητήρων εκκίνησης)	ΌΧΙ
				46.69.15.66	Χονδρικό εμπόριο συσσωρευτών νικέλιου-κάδμιου και νικέλιου-σιδήρου και άλλων ηλεκτρικών συσσωρευτών	ΌΧΙ
				46.69.15.67	Χονδρικό εμπόριο συσσωρευτών, πρωτογενών στοιχείων και πρωτογενών συστοιχιών	ΌΧΙ
				46.69.15.68	Χονδρικό εμπόριο συστημάτων ανίχνευσης, ελέγχου και ασφαλείας	ΌΧΙ
				46.69.15.69	Χονδρικό εμπόριο συστημάτων αυτονομίας θέρμανσης	ΌΧΙ
				46.69.15.70	Χονδρικό εμπόριο τυπωμένων κυκλωμάτων	ΌΧΙ
				46.69.15.71	Χονδρικό εμπόριο υγρών ηλεκτρικών μετασχηματιστών	ΌΧΙ
				46.69.15.72	Χονδρικό εμπόριο φωτοβολταϊκών στοιχείων	ΌΧΙ
			46.69.16		Χονδρικό εμπόριο όπλων και πυρομαχικών	ΌΧΙ
				46.69.16.01	Χονδρικό εμπόριο ξιφών, σπαθιών, ξιφολογών και παρόμοιων όπλων και των μερών τους	ΌΧΙ
				46.69.16.02	Χονδρικό εμπόριο βομβών, βλημάτων και παρόμοιων πολεμοφοδίων, φυσιγγίων, άλλων πυρομαχικών και βλημάτων και των μερών τους	ΌΧΙ
				46.69.16.03	Χονδρικό εμπόριο μερών πολεμικών και άλλων όπλων	ΌΧΙ
				46.69.16.04	Χονδρικό εμπόριο περιστρόφων, πιστολιών, άλλων πυροβόλων, παρόμοιων συστημάτων και άλλων όπλων (εκτός αυτών για κυνήγι ή αθλητισμό)	ΌΧΙ
				46.69.16.05	Χονδρικό εμπόριο πολεμικών όπλων, εκτός από περίστροφα, πιστόλια και ξιφη και παρόμοια όπλα	ΌΧΙ
				46.69.16.06	Χονδρικό εμπόριο πυροβόλων όπλων που σπρίζονται από την κάννη, τουφεκίων άθλησης, κυνηγίου ή σκοποβολής	ΌΧΙ
			46.69.19		Χονδρικό εμπόριο άλλων μηχανημάτων, συσκευών και εξοπλισμού γενικής και ειδικής χρήσης	ΌΧΙ
				46.69.19.01	Χονδρικό εμπόριο μυλοπετρών, ακονοπετρών, τροχών λείανσης και παρόμοιων ειδών	ΌΧΙ
				46.69.19.02	Χονδρικό εμπόριο ξηραντηρίων ξυλείας, χαρτοπολτού, χαρτιού ή χαρτονιού και στεγνωτηρίων μη οικιακής χρήσης π.δ.κ.α.	ΌΧΙ

Εξωστρεφής Επιχειρηματικότητα στη Δυτική Μακεδονία

				46.69.19.03	Χονδρικό εμπόριο οδοντωτών τροχών και συστημάτων οδοντωτών τροχών, ένσφαιρων κοχλιωτών αξόνων, κιβωτίων ταχυτήτων και άλλων διατάξεων αλλαγής ταχύτητας	ΌΧΙ
				46.69.19.04	Χονδρικό εμπόριο οργάνων και συσκευών αυτόματης ρύθμισης ή ελέγχου, θερμοστατών	ΌΧΙ
				46.69.19.05	Χονδρικό εμπόριο οργάνων και συσκευών για φυσικές ή χημικές αναλύσεις	ΌΧΙ
				46.69.19.06	Χονδρικό εμπόριο αεραντιών ή αντλιών κενού, αεροσυμπιεστών και άλλων αεριοσυμπιεστών	ΌΧΙ
				46.69.19.07	Χονδρικό εμπόριο αεριογεννητριών αερίου ή νερού, αεριογεννητριών ακετυλένιου και παρόμοιων αεριογεννητριών, εξοπλισμού απόσταξης ή διύλισης	ΌΧΙ
				46.69.19.08	Χονδρικό εμπόριο άλλων συμπιεστών	ΌΧΙ
				46.69.19.09	Χονδρικό εμπόριο αλουμινένιων βαρελιών, κυλινδρικών δοχείων, μπιτονιών, κουτιών και παρόμοιων δοχείων, για κάθε υλικό, χωρητικότητας > των 300 lt	ΌΧΙ
				46.69.19.10	Χονδρικό εμπόριο ανεμιστήρων, εκτός των επιτραπέζιων ανεμιστήρων, των ανεμιστήρων δαπέδου, τοίχου, παράθυρου, οροφής ή στέγης	ΌΧΙ
				46.69.19.11	Χονδρικό εμπόριο αντιυγρασιακών μηχανημάτων	ΌΧΙ
				46.69.19.12	Χονδρικό εμπόριο αντλιών για υγρά, ανυψωτών υγρών	ΌΧΙ
				46.69.19.13	Χονδρικό εμπόριο αντλιών για υγρά (εκτός αυτών για αυτοκίνητα οχήματα), εκτός των αντλιών σκυροδέματος	ΌΧΙ
				46.69.19.14	Χονδρικό εμπόριο αντλιών κενού	ΌΧΙ
				46.69.19.15	Χονδρικό εμπόριο αρθρωτών σιδηρών αλυσίδων και μερών τους, εκτός αυτών για τροχοφόρα	ΌΧΙ
				46.69.19.16	Χονδρικό εμπόριο ατμογεννητριών και των μερών τους	ΌΧΙ
				46.69.19.17	Χονδρικό εμπόριο ατμολεβήτων ή άλλων λεβήτων παραγωγής ατμού, λεβήτων υπερθερμαινόμενου νερού	ΌΧΙ
				46.69.19.18	Χονδρικό εμπόριο ατομικών επαγγελματικών μηχανημάτων ζύγισης και συσκευών ζύγισης, συσκευών για διαρκή ζύγιση προϊόντων στους μάντες μεταφοράς, σταθερών συσκευών ζύγισης και συσκευών εκφόρτωσης προκαθορισμένου βάρους	ΌΧΙ
				46.69.19.19	Χονδρικό εμπόριο αυτόματων ζυγαριών	ΌΧΙ

Εξωστρεφής Επιχειρηματικότητα στη Δυτική Μακεδονία

				46.69.19.20	Χονδρικό εμπόριο αυτόματων μηχανών πώλησης προϊόντων	Όχι
				46.69.19.21	Χονδρικό εμπόριο βιομηχανικών ή εργαστηριακών κλιβάνων και φούρνων	Όχι
				46.69.19.22	Χονδρικό εμπόριο βοηθητικού εξοπλισμού για λέβητες, συμπυκνωτών για άλλες μονάδες παραγωγής ατμού	Όχι
				46.69.19.23	Χονδρικό εμπόριο δεξαμενών, βαρελιών, κυλινδρικών δοχείων, μπιτονιών, κουτιών και παρόμοιων δοχείων (εκτός αυτών για αέρια), από σίδηρο ή χάλυβα	Όχι
				46.69.19.24	Χονδρικό εμπόριο δικλίδων ελέγχου λειτουργίας, δικλίδων εισόδου, σφαιρικών και άλλων δικλίδων	Όχι
				46.69.19.25	Χονδρικό εμπόριο δικλίδων μείωσης της πίεσης, δικλίδων ελέγχου, ρυθμιστικών και ασφαλιστικών δικλίδων	Όχι
				46.69.19.26	Χονδρικό εμπόριο δοχείων από σίδηρο ή χάλυβα, που κλείνονται με συγκόλληση ή λιθοκόλληση	Όχι
				46.69.19.27	Χονδρικό εμπόριο δοχείων ελαφρών μετάλλων	Όχι
				46.69.19.28	Χονδρικό εμπόριο εδράνων και κουζινέτων	Όχι
				46.69.19.29	Χονδρικό εμπόριο εκτυπωτικών μηχανημάτων offset	Όχι
				46.69.19.30	Χονδρικό εμπόριο εκχιονιστικών μηχανημάτων (αρότρων χιονιού και φυσερών χιονιού)	Όχι
				46.69.19.31	Χονδρικό εμπόριο εξοπλισμού ψύξης και κατάψυξης και αντλιών θερμότητας, εκτός των συσκευών οικιακού τύπου και μερών τους	Όχι
				46.69.19.32	Χονδρικό εμπόριο επαγγελματικών ηλεκτρικών συσκευών ή συσκευών υγραέριου, εκτός αυτών για την παραγωγή τροφίμων και ποτών, ξενοδοχείων, ζαχαροπλαστέιων, εστιατορίων και παρόμοιων επιχειρήσεων	Όχι
				46.69.19.33	Χονδρικό εμπόριο επαγγελματικών πλυντηρίων ρούχων, μηχανών στεγνού καθαρισμού, στεγνωτηρίων με χωρητικότητα > 10 κιλών	Όχι
				46.69.19.34	Χονδρικό εμπόριο ζυγαριών με ευαισθησία σε βάρος >= 5 cg	Όχι
				46.69.19.35	Χονδρικό εμπόριο καυστήρων, μηχανικών θερμαστρών και εσχάρων, μηχανικών διατάξεων για την απομάκρυνση της στάχτης και παρόμοιων συσκευών	Όχι
				46.69.19.36	Χονδρικό εμπόριο κινητήρων εκκίνησης και εκκινήτων - γεννητριών διπλής χρήσης, άλλων γεννητριών και άλλου εξοπλισμού, για άλλες μηχανές	Όχι

Εξωστρεφής Επιχειρηματικότητα στη Δυτική Μακεδονία

				46.69.19.37	Χονδρικό εμπόριο κινητήρων, στους οποίους η ανάφλεξη γίνεται με ηλεκτρικό σπινθήρα, άλλων κινητήρων	Όχι
				46.69.19.38	Χονδρικό εμπόριο κλιματιστικών μηχανημάτων	Όχι
				46.69.19.39	Χονδρικό εμπόριο κουτιών, θηκών, κιβωτιών και παρόμοιων ειδών από πλαστικές ύλες, επαγγελματικής χρήσης	Όχι
				46.69.19.40	Χονδρικό εμπόριο λειαντικών προϊόντων	Όχι
				46.69.19.41	Χονδρικό εμπόριο λειαντικών σκονών ή κόκκων, σε βάση από υφαντικό υλικό, χαρτί ή χαρτόνι	Όχι
				46.69.19.42	Χονδρικό εμπόριο μερών αεραντλιών ή αντλιών κενού, αεροσυμπιεστών ή αεριοσυμπιεστών, ανεμιστήρων, απορροφητήρων	Όχι
				46.69.19.43	Χονδρικό εμπόριο μερών άλλων μηχανημάτων γενικής χρήσης	Όχι
				46.69.19.44	Χονδρικό εμπόριο μερών άλλων μηχανημάτων ειδικής χρήσης	Όχι
				46.69.19.45	Χονδρικό εμπόριο μερών αντλιών και υδραυλικών κινητήρων και κινητήρων πεπιεσμένου αέρα	Όχι
				46.69.19.46	Χονδρικό εμπόριο μερών αντλιών, μερών ανυψωτών υγρών	Όχι
				46.69.19.47	Χονδρικό εμπόριο μερών γεννητριών αερίου ή νερού	Όχι
				46.69.19.48	Χονδρικό εμπόριο μερών και εξαρτημάτων μετρητών αερίων, υγρών ή ηλεκτρισμού, παραγωγής, ταξιμέτρων, ταχογράφων και στροβοσκοπίων	Όχι
				46.69.19.49	Χονδρικό εμπόριο μερών και εξαρτημάτων οργάνων και συσκευών αυτόματης ρύθμισης ή ελέγχου	Όχι
				46.69.19.50	Χονδρικό εμπόριο μερών και εξαρτημάτων οργάνων και συσκευών για μετρήσεις, ελέγχους, δοκιμές, για τη ναυσιπλοΐα και άλλες χρήσεις	Όχι
				46.69.19.51	Χονδρικό εμπόριο μερών και εξαρτημάτων οργάνων και συσκευών ναυσιπλοΐας, μετεωρολογίας, γεωφυσικής κλπ, οργάνων σχεδίασης και μέτρησης μήκους, μέτρησης ηλεκτρικών μεγεθών και ιοντιζουσών ακτινοβολιών, ελέγχου άλλων φυσικών χαρακτηριστικών, δοκιμής των ιδιοτήτων τους	Όχι
				46.69.19.52	Χονδρικό εμπόριο μερών μηχανημάτων που δεν περιέχουν ηλεκτρικές συνδέσεις π.δ.κ.α.	Όχι
				46.69.19.53	Χονδρικό εμπόριο μερών τριβέων και μηχανισμών μετάδοσης της κίνησης	Όχι

Εξωστρεφής Επιχειρηματικότητα στη Δυτική Μακεδονία

				46.69.19.54	Χονδρικό εμπόριο μερών υδραυλικών στροβίλων, υδραυλικών τροχών, συμπεριλαμβανομένων των ρυθμιστών	Όχι
				46.69.19.55	Χονδρικό εμπόριο μεταλλουργικών μηχανημάτων και μερών τους	Όχι
				46.69.19.56	Χονδρικό εμπόριο μετρητών παροχής ή παραγωγής αερίων, υγρών ή ηλεκτρικής ενέργειας	Όχι
				46.69.19.57	Χονδρικό εμπόριο μητρών, κασών (πλασίων) χυτηρίου για χυτήρια μετάλλου, βάσεων μητρών, μοντέλων για μήτρες	Όχι
				46.69.19.58	Χονδρικό εμπόριο μηχανημάτων βιβλιοδεσίας (συμπεριλαμβάνονται οι ραπτομηχανές για βιβλία) και μερών τους	Όχι
				46.69.19.59	Χονδρικό εμπόριο μηχανημάτων ειδικής χρήσης π.δ.κ.α.	Όχι
				46.69.19.60	Χονδρικό εμπόριο μηχανημάτων εκτύπωσης και βιβλιοδεσίας και μερών τους	Όχι
				46.69.19.61	Χονδρικό εμπόριο μηχανημάτων ζύγισης π.δ.κ.α.	Όχι
				46.69.19.62	Χονδρικό εμπόριο μηχανημάτων καθαρισμού, γεμίματος, συσκευασίας ή περιτυλίγματος φιαλών ή άλλων δοχείων	Όχι
				46.69.19.63	Χονδρικό εμπόριο μηχανημάτων και συσκευών διήθησης ή καθαρισμού αερίων και μερών τους	Όχι
				46.69.19.64	Χονδρικό εμπόριο μηχανημάτων και συσκευών διήθησης ή καθαρισμού υγρών και μερών τους	Όχι
				46.69.19.65	Χονδρικό εμπόριο μηχανημάτων και συσκευών επεξεργασίας ύδατος	Όχι
				46.69.19.66	Χονδρικό εμπόριο μηχανημάτων π.δ.κ.α. για την επεξεργασία υλικών, με μέθοδο που συνεπάγεται μεταβολή της θερμοκρασίας	Όχι
				46.69.19.67	Χονδρικό εμπόριο μηχανημάτων π.δ.κ.α. για την κατεργασία ελαστικού ή πλαστικού ή για την κατασκευή προϊόντων από αυτά τα υλικά	Όχι
				46.69.19.68	Χονδρικό εμπόριο μηχανημάτων παραγωγής χαρτιού και χαρτονιού και μερών τους	Όχι
				46.69.19.69	Χονδρικό εμπόριο μηχανημάτων, συσκευών και εξοπλισμού για τη στοιχειοθεσία, την προετοιμασία και την κατασκευή τυπογραφικών πλακών	Όχι
				46.69.19.70	Χονδρικό εμπόριο μηχανοκίνητων αρμάτων και άλλων τεθωρακισμένων οχημάτων μάχης και των μερών τους	Όχι
				46.69.19.71	Χονδρικό εμπόριο μηχανών και συσκευών δοκιμής των μηχανικών ιδιοτήτων και υλικών	Όχι

Εξωστρεφής Επιχειρηματικότητα στη Δυτική Μακεδονία

				46.69.19.72	Χονδρικό εμπόριο μικροσκοπίων (εκτός των οπτικών μικροσκοπίων) και συσκευών περίθλασης και των μερών τους	Όχι
				46.69.19.73	Χονδρικό εμπόριο μονάδων εναλλαγής θερμότητας και μηχανημάτων υγροποίησης αέρα ή αερίων	Όχι
				46.69.19.74	Χονδρικό εμπόριο οργάνων μέτρησης ή ελέγχου της παροχής, της στάθμης, της πίεσης ή άλλων μεταβλητών των υγρών και των αερίων	Όχι
				46.69.19.75	Χονδρικό εμπόριο οργάνων μέτρησης ή ελέγχου, συσκευών και μηχανών π.δ.κ.α.	Όχι
				46.69.19.76	Χονδρικό εμπόριο οργάνων, συσκευών και μοντέλων για επιδείξεις	Όχι
				46.69.19.77	Χονδρικό εμπόριο περιστρεφόμενων εξέδρων με μέσα διασκέδασης, κούνιων, περίπτερων σκοποβολής και άλλων ειδών διασκέδασης υπαίθριων χώρων πανηγύρεων	Όχι
				46.69.19.78	Χονδρικό εμπόριο περιστροφικών αντλιών θετικού εκτοπίσματος για υγρά	Όχι
				46.69.19.79	Χονδρικό εμπόριο προϊόντων και ειδών κλωστοϋφαντουργίας για τεχνικές χρήσεις	Όχι
				46.69.19.80	Χονδρικό εμπόριο προϊόντων και συσκευών γενικής και ειδικής χρήσης π.δ.κ.α.	Όχι
				46.69.19.81	Χονδρικό εμπόριο πυροσβεστήρων	Όχι
				46.69.19.82	Χονδρικό εμπόριο πυροσβεστήρων, ψεκαστήρων, μηχανών ατμοβολής ή αμμοβολής και παρόμοιων μηχανικών συσκευών, εκτός των συσκευών που χρησιμοποιούνται στη γεωργία	Όχι
				46.69.19.83	Χονδρικό εμπόριο πωμάτων - στεφανιών και πωμάτων, ταπών και καπακιών από βασικά μέταλλα	Όχι
				46.69.19.84	Χονδρικό εμπόριο σάκων και τσαντών από άλλες πλαστικές ύλες (εκτός του αιθυλενίου), για επαγγελματική χρήση	Όχι
				46.69.19.85	Χονδρικό εμπόριο σάκων και τσαντών από πολυμερή του αιθυλενίου, για επαγγελματική χρήση	Όχι
				46.69.19.86	Χονδρικό εμπόριο σπινθηριστών (μπουζί), ηλεκτρομαγνητικών συσκευών ανάφλεξης, δυναμοηλεκτρομαγνητικών συσκευών, μαγνητικών σφονδύλων, διανομέων, πηνίων ανάφλεξης, για άλλες μηχανές	Όχι
				46.69.19.87	Χονδρικό εμπόριο στροβίλων κάθε είδους και μερών τους	Όχι

Εξωστρεφής Επιχειρηματικότητα στη Δυτική Μακεδονία

				46.69.19.88	Χονδρικό εμπόριο στροφόμετρων και μετρητών παραγωγής, ταξίμετρων, οργάνων ένδειξης της ταχύτητας και ταχογράφων, στροβοσκοπίων	ΌΧΙ
				46.69.19.89	Χονδρικό εμπόριο συμπιεστών για ψυκτικό εξοπλισμό	ΌΧΙ
				46.69.19.90	Χονδρικό εμπόριο συσκευών που βασίζονται στη χρήση ακτίνων Χ ή ακτινοβολιών α, β ή γ	ΌΧΙ
				46.69.19.91	Χονδρικό εμπόριο συστημάτων καθαρισμού και διαχείρισης απορριμμάτων	ΌΧΙ
				46.69.19.92	Χονδρικό εμπόριο σφαιριδίων, βελονών και κυλίνδρων, μερών ένσφαιρων τριβέων ή κυλινδροτριβέων	ΌΧΙ
				46.69.19.93	Χονδρικό εμπόριο σφονδύλων και τροχαλιών (συμπεριλαμβάνονται τα σύσπαστα)	ΌΧΙ
				46.69.19.94	Χονδρικό εμπόριο ταμειυτήρων, δεξαμενών, κάδων και παρόμοιων δοχείων από πλαστικές ύλες	ΌΧΙ
				46.69.19.95	Χονδρικό εμπόριο ταμειυτήρων, δεξαμενών, κάδων και παρόμοιων δοχείων, από σίδηρο, χάλυβα ή αλουμίνιο	ΌΧΙ
				46.69.19.96	Χονδρικό εμπόριο ταξίμετρων αυτοκινήτων	ΌΧΙ
				46.69.19.97	Χονδρικό εμπόριο υδραυλικών κινητήρων και κινητήρων πεπιεσμένου αέρα και μερών τους	ΌΧΙ
				46.69.19.98	Χονδρικό εμπόριο φίλτρων καθαρισμού νερού και αέρα	ΌΧΙ
				46.69.19.99	Χονδρικό εμπόριο άλλων εκτυπωτικών μηχανημάτων π.δ.κ.α.	ΌΧΙ
				46.69.20.01	Χονδρικό εμπόριο άλλων εμβολοφόρων κινητήρων εσωτερικής καύσης, των οποίων η ανάφλεξη γίνεται με συμπίεση	ΌΧΙ
				46.69.20.02	Χονδρικό εμπόριο άλλων πλαστικών προϊόντων συσκευασίας επαγγελματικής χρήσης	ΌΧΙ
				46.69.20.03	Χονδρικό εμπόριο αντλητικών συγκροτημάτων	ΌΧΙ
				46.69.20.04	Χονδρικό εμπόριο κενών φιαλών οξυγόνου και άλλων αερίων υπό πίεση	ΌΧΙ
				46.69.20.05	Χονδρικό εμπόριο μηχανημάτων για εκτύπωση υφασμάτων	ΌΧΙ
				46.69.20.06	Χονδρικό εμπόριο μηχανημάτων για την προστασία του περιβάλλοντος, που χρησιμοποιούνται σε πλοία και ναυπηγεία	ΌΧΙ
				46.69.20.07	Χονδρικό εμπόριο συσκευών και εργαλείων εκτύπωσης, (περιλαμβανομένων των τελάρων μεταξοτυπίας)	ΌΧΙ

Εξωστρεφής Επιχειρηματικότητα στη Δυτική Μακεδονία

			46.69.20.08	Χονδρικό εμπόριο υδρόμετρων, θερμομέτρων, πυρόμετρων, βαρόμετρων, υγρόμετρων και ψυχρόμετρων	Όχι
			46.69.20.09	Χονδρικό εμπόριο φίλτρων ενεργού άνθρακα	Όχι
			46.69.20.10	Χονδρικό εμπόριο φίλτρων και διατάξεων καθαρισμού νερού και αέρα	Όχι
			46.69.20.11	Χονδρικό εμπόριο φίλτρων και συστημάτων ελέγχου καυσαερίων	Όχι
			46.69.20.12	Χονδρικό εμπόριο φίλτρων λαδιού, φίλτρων βενζίνης και φίλτρων εισαγωγής αέρα για κινητήρες εσωτερικής καύσης	Όχι
			46.69.20.13	Χονδρικό εμπόριο φούρνων, καυστήρων, κλιβάνων και των μερών τους	Όχι
			46.69.20.14	Χονδρικό εμπόριο φυγοκεντρικών αντλιών για υγρά, άλλων αντλιών και ανυψωτών υγρών	Όχι
			46.69.20.15	Χονδρικό εμπόριο φυγοκεντρικών μηχανών π.δ.κ.α.	Όχι
			46.69.20.16	Χονδρικό εμπόριο ψυκτικών θαλάμων και παρόμοιων ειδών	Όχι
46.72				Χονδρικό εμπόριο μετάλλων και μεταλλευμάτων	Όχι
	46.72.1			Χονδρικό εμπόριο μετάλλων και μεταλλευμάτων	Όχι
		46.72.11		Χονδρικό εμπόριο σιδηρούχων μεταλλευμάτων	Όχι
			46.72.11.01	Χονδρικό εμπόριο μεταλλευμάτων σιδήρου	Όχι
		46.72.12		Χονδρικό εμπόριο μη σιδηρούχων μεταλλευμάτων	Όχι
			46.72.12.01	Χονδρικό εμπόριο άλλων μη σιδηρούχων μεταλλευμάτων και συμπτυκνωμάτων	Όχι
			46.72.12.02	Χονδρικό εμπόριο μεταλλευμάτων και συμπτυκνωμάτων αργίλιου	Όχι
			46.72.12.03	Χονδρικό εμπόριο μεταλλευμάτων και συμπτυκνωμάτων μολύβδου, ψευδάργυρου και κασσίτερου	Όχι
			46.72.12.04	Χονδρικό εμπόριο μεταλλευμάτων και συμπτυκνωμάτων πολύτιμων μετάλλων	Όχι
			46.72.12.05	Χονδρικό εμπόριο μεταλλευμάτων και συμπτυκνωμάτων χαλκού και ορείχαλκου	Όχι
		46.72.13		Χονδρικό εμπόριο σιδήρου και χάλυβα σε πρωτογενείς μορφές	Όχι
			46.72.13.01	Χονδρικό εμπόριο ακατέργαστου χυτοσίδηρου και χυτοσίδηρου spiegel σε χελώνες, κύβους ή πρωτογενείς μορφές	Όχι
			46.72.13.02	Χονδρικό εμπόριο άλλων δοκών και ράβδων από σίδηρο ή χάλυβα	Όχι

Εξωστρεφής Επιχειρηματικότητα στη Δυτική Μακεδονία

				46.72.13.03	Χονδρικό εμπόριο άλλων δοκών και ράβδων από σίδηρο ή μη κραματοποιημένο χάλυβα	Όχι
				46.72.13.04	Χονδρικό εμπόριο άλλων δοκών και ράβδων για τις κατασκευές	Όχι
				46.72.13.05	Χονδρικό εμπόριο άλλων σιδηροκραμάτων	Όχι
				46.72.13.06	Χονδρικό εμπόριο δοκών και ράβδων από σίδηρο ή χάλυβα, σφυρηλατημένων	Όχι
				46.72.13.07	Χονδρικό εμπόριο δοκών και ράβδων, από ανοξείδωτο χάλυβα ή άλλο κραματοποιημένο χάλυβα	Όχι
				46.72.13.08	Χονδρικό εμπόριο δοκών, ράβδων, καθορισμένων μορφών (profiles), από ανοξείδωτο χάλυβα, καθορισμένων μορφών (profiles) από κραματοποιημένο χάλυβα	Όχι
				46.72.13.09	Χονδρικό εμπόριο καθορισμένων μορφών (profiles) από σίδηρο ή μη κραματοποιημένο χάλυβα, άλλων δοκών και ράβδων από άλλο κραματοποιημένο χάλυβα	Όχι
				46.72.13.10	Χονδρικό εμπόριο καθορισμένων μορφών (profiles) από σίδηρο ή χάλυβα π.δ.κ.α.	Όχι
				46.72.13.11	Χονδρικό εμπόριο καθορισμένων μορφών (profiles) από σίδηρο ή χάλυβα, συγκολλημένων	Όχι
				46.72.13.12	Χονδρικό εμπόριο καθορισμένων μορφών (profiles), από σίδηρο ή μη κραματοποιημένο χάλυβα, που δεν έχουν υποστεί άλλη κατεργασία πέραν της θερμής έλασης, της θερμής επεκτατικής ολκής ή της διέλασης	Όχι
				46.72.13.13	Χονδρικό εμπόριο καθορισμένων μορφών (profiles), σχημάτων και μερών από ανοξείδωτο χάλυβα	Όχι
				46.72.13.14	Χονδρικό εμπόριο καθορισμένων μορφών (profiles), σχημάτων και μερών από σίδηρο ή μη κραματοποιημένο χάλυβα	Όχι
				46.72.13.15	Χονδρικό εμπόριο εξαρτημάτων σωλήνων ή αγωγών, από σίδηρο ή χάλυβα π.δ.κ.α.	Όχι
				46.72.13.16	Χονδρικό εμπόριο ημιτελών προϊόντων από ανοξείδωτο χάλυβα ή μη κραματοποιημένο χάλυβα	Όχι
				46.72.13.17	Χονδρικό εμπόριο ημιτελών προϊόντων από σίδηρο ή μη κραματοποιημένο χάλυβα	Όχι
				46.72.13.18	Χονδρικό εμπόριο κόκκων και σκονών, από ακατέργαστο χυτοσίδηρο, χυτοσίδηρο spiegel, σίδηρο ή χάλυβα	Όχι
				46.72.13.19	Χονδρικό εμπόριο πασσαλοσανίδων από σίδηρο ή χάλυβα	Όχι

Εξωστρεφής Επιχειρηματικότητα στη Δυτική Μακεδονία

				46.72.13.20	Χονδρικό εμπόριο επίπεδων φύλλων έλασης από ανοξείδωτο χάλυβα ή από άλλο κραματοποιημένο χάλυβα, πλάτους >500 mm	ΌΧΙ
				46.72.13.21	Χονδρικό εμπόριο επίπεδων φύλλων έλασης από σίδηρο ή μη κραματοποιημένο χάλυβα, πλάτους > 500 mm	ΌΧΙ
				46.72.13.22	Χονδρικό εμπόριο επίπεδων φύλλων έλασης από σίδηρο ή μη κραματοποιημένο χάλυβα, πλάτους > 500 mm, επενδυμένων, επιμεταλλωμένων ή επικαλυμμένων	ΌΧΙ
				46.72.13.23	Χονδρικό εμπόριο επίπεδων φύλλων έλασης από σίδηρο ή χάλυβα	ΌΧΙ
				46.72.13.24	Χονδρικό εμπόριο πλινθωμάτων από υπολείμματα δεύτερης τήξης	ΌΧΙ
				46.72.13.25	Χονδρικό εμπόριο πλινθωμάτων, άλλων πρωτογενών μορφών και ημιτελών προϊόντων από σίδηρο ή χάλυβα	ΌΧΙ
				46.72.13.26	Χονδρικό εμπόριο σιδηρομαγνίσιου	ΌΧΙ
				46.72.13.27	Χονδρικό εμπόριο σιδηρονικέλιου	ΌΧΙ
				46.72.13.28	Χονδρικό εμπόριο σιδήρου μπετόν	ΌΧΙ
				46.72.13.29	Χονδρικό εμπόριο σιδηρούχων προϊόντων που λαμβάνονται με απευθείας αναγωγή σιδήρου, άλλων σπογγωδών σιδηρούχων προϊόντων, σιδήρου με ελάχιστη καθαρότητα κατά βάρος 99,94%, σε τεμάχια, σφαιρίδια ή παρόμοιες μορφές	ΌΧΙ
				46.72.13.30	Χονδρικό εμπόριο σιδηροχρώμιου	ΌΧΙ
				46.72.13.31	Χονδρικό εμπόριο στοιχείων σιδηροδρομικών γραμμών από σίδηρο ή χάλυβα	ΌΧΙ
				46.72.13.32	Χονδρικό εμπόριο σύρματος από ανοξείδωτο χάλυβα ή άλλο κραματοποιημένο χάλυβα	ΌΧΙ
				46.72.13.33	Χονδρικό εμπόριο σύρματος από σίδηρο ή μη κραματοποιημένο χάλυβα	ΌΧΙ
				46.72.13.34	Χονδρικό εμπόριο σωλήνων, αγωγών και κοίλων μορφοσωλήνων (hollow profiles), από σίδηρο ή χάλυβα	ΌΧΙ
				46.72.13.35	Χονδρικό εμπόριο σωλήνων, αγωγών και κοίλων μορφοσωλήνων (hollow profiles), από χυτοσίδηρο	ΌΧΙ
				46.72.13.36	Χονδρικό εμπόριο χονδροσύρματος θερμής έλασης, σε ακανόνιστα περιελιγμένα πηνία	ΌΧΙ
				46.72.13.37	Χονδρικό εμπόριο χυτών εξαρτημάτων, από σίδηρο ή χάλυβα	ΌΧΙ
			46.72.14		Χονδρικό εμπόριο μη σιδηρούχων μετάλλων σε πρωτογενείς μορφές	ΌΧΙ

Εξωστρεφής Επιχειρηματικότητα στη Δυτική Μακεδονία

				46.72.14.01	Χονδρικό εμπόριο ακατέργαστου αργίλιου	Όχι
				46.72.14.02	Χονδρικό εμπόριο ακατέργαστου νικέλιου	Όχι
				46.72.14.03	Χονδρικό εμπόριο άλλων μη σιδηρούχων μετάλλων και ειδών τους, κεραμομετάλλων, σταχτών και υπολειμμάτων, που περιέχουν μέταλλα ή μεταλλικές ενώσεις	Όχι
				46.72.14.04	Χονδρικό εμπόριο αλουμινοχαρτου	Όχι
				46.72.14.05	Χονδρικό εμπόριο αργιλιοξειδίου (εκτός του τεχνητού κορούνδιου)	Όχι
				46.72.14.06	Χονδρικό εμπόριο αργύρου, ακατέργαστου ή σε ημικατεργασμένες μορφές ή σε σκόνη	Όχι
				46.72.14.07	Χονδρικό εμπόριο δοκών, ράβδων, καθορισμένων μορφών (profiles) και σύρματος, από νικέλιο	Όχι
				46.72.14.08	Χονδρικό εμπόριο δοκών, ράβδων και καθορισμένων μορφών (profiles) από αργίλιο	Όχι
				46.72.14.09	Χονδρικό εμπόριο δοκών, ράβδων και καθορισμένων μορφών (profiles), από χαλκό	Όχι
				46.72.14.10	Χονδρικό εμπόριο δοκών, ράβδων, καθορισμένων μορφών (profiles) και σύρματος από κασσίτερο	Όχι
				46.72.14.11	Χονδρικό εμπόριο δοκών, ράβδων, καθορισμένων μορφών (profiles) και σύρματος από μόλυβδο	Όχι
				46.72.14.12	Χονδρικό εμπόριο δοκών, ράβδων, καθορισμένων μορφών (profiles) και σύρματος ψευδάργυρου, πλακών, φύλλων, ταινιών και λεπτών φύλλων ψευδάργυρου	Όχι
				46.72.14.13	Χονδρικό εμπόριο εισαγόμενου χρυσού ή αργύρου, ακατέργαστου ή ημικατεργασμένου	Όχι
				46.72.14.14	Χονδρικό εμπόριο καθαρισμένου χαλκού και κραμάτων χαλκού, ακατέργαστων μητρικών κραμάτων χαλκού	Όχι
				46.72.14.15	Χονδρικό εμπόριο κασσίτερου, ακατέργαστου	Όχι
				46.72.14.16	Χονδρικό εμπόριο καταλυτών σε μορφή συρμάτινων υφασμάτων ή δικτυωτών από πλατίνα, για αυτοκίνητα	Όχι
				46.72.14.17	Χονδρικό εμπόριο κοινών μετάλλων επαργυρωμένων και κοινών μετάλλων, αργύρου ή χρυσού επιπλατινωμένου, που δεν έχουν υποστεί άλλη κατεργασία πέραν της ημικατεργασίας	Όχι
				46.72.14.18	Χονδρικό εμπόριο κοινών μετάλλων ή αργύρου, επιχρυσωμένων, που δεν έχουν υποστεί άλλη κατεργασία πέραν της ημικατεργασίας	Όχι

Εξωστρεφής Επιχειρηματικότητα στη Δυτική Μακεδονία

				46.72.14.19	Χονδρικό εμπόριο λεπτών φύλλων αργίλιου, πάχους ≥ 0.2 mm	ΌΧΙ
				46.72.14.20	Χονδρικό εμπόριο λεπτών φύλλων, από χαλκό, πάχους ≥ 0.15 mm	ΌΧΙ
				46.72.14.21	Χονδρικό εμπόριο λευκόχρυσου (πλατίνας), ακατέργαστου ή σε ημικατεργασμένες μορφές ή σε σκόνη	ΌΧΙ
				46.72.14.22	Χονδρικό εμπόριο μη καθαρισμένου χαλκού, ανόδων από χαλκό για ηλεκτρολυτικό καθαρισμό	ΌΧΙ
				46.72.14.23	Χονδρικό εμπόριο μολύβδου ακατέργαστου	ΌΧΙ
				46.72.14.24	Χονδρικό εμπόριο πλακών, φύλλων και ταινιών, από αργίλιο πάχους > 0.2 mm	ΌΧΙ
				46.72.14.25	Χονδρικό εμπόριο πλακών, φύλλων και ταινιών, από χαλκό, πάχους > 0.15 mm	ΌΧΙ
				46.72.14.26	Χονδρικό εμπόριο πλακών, φύλλων, ταινιών και λεπτών φύλλων από κασίτερο, σκονών και ψηγμάτων κασίτερου	ΌΧΙ
				46.72.14.27	Χονδρικό εμπόριο πλακών, φύλλων, ταινιών και λεπτών φύλλων από μόλυβδο, σκονών και ψηγμάτων μολύβδου	ΌΧΙ
				46.72.14.28	Χονδρικό εμπόριο πλακών, φύλλων, ταινιών και λεπτών φύλλων, από νικέλιο	ΌΧΙ
				46.72.14.29	Χονδρικό εμπόριο σκονών και ψηγμάτων αργίλιου	ΌΧΙ
				46.72.14.30	Χονδρικό εμπόριο σκονών και ψηγμάτων νικελίου	ΌΧΙ
				46.72.14.31	Χονδρικό εμπόριο σκονών και ψηγμάτων χαλκού	ΌΧΙ
				46.72.14.32	Χονδρικό εμπόριο σκονών και ψηγμάτων ψευδάργυρου	ΌΧΙ
				46.72.14.33	Χονδρικό εμπόριο σύρματος από αργίλιο	ΌΧΙ
				46.72.14.34	Χονδρικό εμπόριο σύρματος από χαλκό	ΌΧΙ
				46.72.14.35	Χονδρικό εμπόριο συσσωματωμάτων (συμπηγμάτων, mattes) νικελίου, επιτηγμάτων (συντηγμάτων, sinters) οξειδίων του νικελίου και άλλων ενδιάμεσων προϊόντων της μεταλλουργίας του νικελίου	ΌΧΙ
				46.72.14.36	Χονδρικό εμπόριο συσσωματωμάτων (συμπηγμάτων, mattes) χαλκού, χαλκού κόνιας	ΌΧΙ
				46.72.14.37	Χονδρικό εμπόριο σωλήνων, αγωγών και εξαρτημάτων σωλήνων ή αγωγών από κασίτερο	ΌΧΙ
				46.72.14.38	Χονδρικό εμπόριο σωλήνων, αγωγών και εξαρτημάτων σωλήνων ή αγωγών από ψευδάργυρο	ΌΧΙ

Εξωστρεφής Επιχειρηματικότητα στη Δυτική Μακεδονία

			46.72.14.39	Χονδρικό εμπόριο σωλήνων, αγωγών και εξαρτημάτων σωλήνων ή αγωγών, από αργίλιο	Όχι
			46.72.14.40	Χονδρικό εμπόριο σωλήνων, αγωγών και εξαρτημάτων σωλήνων ή αγωγών, από νικέλιο	Όχι
			46.72.14.41	Χονδρικό εμπόριο χρυσού ακατέργαστου ή σε ημικατεργασμένες μορφές ή σε σκόνη	Όχι
			46.72.14.42	Χονδρικό εμπόριο ψευδάργυρου, ακατέργαστου	Όχι
46.73				Χονδρικό εμπόριο ξυλείας, οικοδομικών υλικών και ειδών υγιεινής	Όχι
	46.73.1			Χονδρικό εμπόριο ξυλείας, οικοδομικών υλικών και ειδών υγιεινής	Όχι
		46.73.11		Χονδρικό εμπόριο ακατέργαστης ξυλείας	Όχι
			46.73.11.01	Χονδρικό εμπόριο άλλης ακατέργαστης ξυλείας (συμπεριλαμβανομένων των σχιστών στύλων και πασσάλων)	Όχι
			46.73.11.02	Χονδρικό εμπόριο κορμών ξυλείας κωνοφόρων	Όχι
			46.73.11.03	Χονδρικό εμπόριο κορμών ξυλείας μη κωνοφόρων	Όχι
			46.73.11.04	Χονδρικό εμπόριο κορμών ξυλείας τροπικών δένδρων	Όχι
		46.73.12		Χονδρικό εμπόριο προϊόντων της πρωτογενούς κατεργασίας του ξύλου	Όχι
			46.73.12.01	Χονδρικό εμπόριο άλλων αντικολλητών, επενδυμένων ξυλόφυλλων (καπλαμάδων) και παρόμοιας επικολλητής ξυλείας	Όχι
			46.73.12.02	Χονδρικό εμπόριο αντικολλητών που αποτελούνται αποκλειστικά από φύλλα ξυλείας	Όχι
			46.73.12.03	Χονδρικό εμπόριο αυτοκόλλητων καπλαμάδων	Όχι
			46.73.12.04	Χονδρικό εμπόριο επενδυμένων ξυλοφύλλων και φύλλων για αντικολλητά και άλλης ξυλείας προνισμένης κατά μήκος, τεμαχισμένης ή αποφλοιωμένης, μέγιστου πάχους 6 mm	Όχι
			46.73.12.05	Χονδρικό εμπόριο ινοσανίδων από ξύλο ή άλλων ξυλωδών υλικών	Όχι
			46.73.12.06	Χονδρικό εμπόριο μοριοσανίδων και παρόμοιας σανίδων από ξύλο ή άλλων ξυλωδών υλικών	Όχι
			46.73.12.07	Χονδρικό εμπόριο ξυλείας σε πελεκούδια ή σε μόρια	Όχι
			46.73.12.08	Χονδρικό εμπόριο ξυλείας σε φυσική κατάσταση, επεξεργασμένης με χρώμα, βαφή, κρεόζωτο ή άλλα συντηρητικά	Όχι

Εξωστρεφής Επιχειρηματικότητα στη Δυτική Μακεδονία

				46.73.12.09	Χονδρικό εμπόριο ξυλείας, πριονισμένης ή πελεκημένης κατά μήκος, τεμαχισμένης ή αποφλοιωμένης, πάχους $\geq 6\text{mm}$, στρωτήρων (τραβερσών) σιδηροδρόμων ή τροchioδρόμων, από μη εμποτισμένη ξυλεία	Όχι
				46.73.12.10	Χονδρικό εμπόριο ξυλείας, συνεχώς διαμορφωμένης κατά μήκος οποιασδήποτε άκρης ή επιφάνειας	Όχι
				46.73.12.11	Χονδρικό εμπόριο ξυλοβάμβακα και ξυλάλευρου	Όχι
				46.73.12.12	Χονδρικό εμπόριο πλασιών στοιβασίας υλικών (παλετών), κιβωτιοειδών πλασιών στοιβασίας και άλλων σανίδων μεταφοράς φορτίων, από ξυλεία	Όχι
				46.73.12.13	Χονδρικό εμπόριο στρωτήρων (τραβερσών) σιδηροδρόμων ή τροchioδρόμων από ξυλεία, εμποτισμένων	Όχι
				46.73.12.14	Χονδρικό εμπόριο συμπτυκνωμένης ξυλείας, σε κύβους, πλάκες, ταινίες, ή σχήματα καθορισμένης μορφής	Όχι
				46.73.12.15	Χονδρικό εμπόριο φύλλων παρκέτων, καλουπιών για οικοδομικό σκυρόδεμα, ταβανοσανίδων και τεμαχίων ξύλων για παρκέτα	Όχι
			46.73.13		Χονδρικό εμπόριο ειδών υγιεινής	Όχι
				46.73.13.01	Χονδρικό εμπόριο κεραμικών ειδών υγιεινής	Όχι
				46.73.13.02	Χονδρικό εμπόριο μπανιέρων, νιπτήρων, λεκανών και των καλυμμάτων τους, καζανακιών και παρόμοιων ειδών υγιεινής από πλαστικές ύλες	Όχι
				46.73.13.03	Χονδρικό εμπόριο νεροχυτών, νιπτήρων, μπανιέρων και άλλων ειδών υγιεινής και μερών τους, από σίδηρο, χάλυβα, χαλκό ή αλουμίνιο	Όχι
			46.73.14		Χονδρικό εμπόριο χρωμάτων, βερνικιών και λούστρων	Όχι
				46.73.14.01	Χονδρικό εμπόριο άλλων χρωμάτων επίχρσης και βερνικιών, παρασκευασμένων στεγανωτικών	Όχι
				46.73.14.02	Χονδρικό εμπόριο άσπρου πετρελαϊκού αιθέρα (white spirit)	Όχι
				46.73.14.03	Χονδρικό εμπόριο παρασκευασμένων χρωστικών ουσιών, αδιαφανοποιητών και χρωμάτων, υαλωδών σμάλτων και επιστρώσεων, επικαλυμμάτων κεραμευτικής, υγρών λούστρων και παρόμοιων ειδών, τριμμένου γυαλιού	Όχι
				46.73.14.04	Χονδρικό εμπόριο πιασών από λιθάνθρακα, από λιγνίτη ή τύρφη και άλλων ορυκτών πιασών	Όχι

Εξωστρεφής Επιχειρηματικότητα στη Δυτική Μακεδονία

			46.73.14.05	Χονδρικό εμπόριο χρωμάτων επίχρσης και βερνικιών με βάση ακρυλικά πολυμερή ή πολυμερή του βινύλιου, σε υδατώδες μέσο	Όχι
			46.73.14.06	Χονδρικό εμπόριο χρωμάτων επίχρσης και βερνικιών με βάση πολυεστέρες, ακρυλικά πολυμερή του βινύλιου, σε μη υδατώδες διάλυμα	Όχι
		46.73.15		Χονδρικό εμπόριο τζαμιών	Όχι
			46.73.15.01	Χονδρικό εμπόριο γυαλιού "βιτρό"	Όχι
			46.73.15.02	Χονδρικό εμπόριο γυαλιού ασφαλείας (εκτός αυτού για εξοπλισμό μεταφοράς)	Όχι
			46.73.15.03	Χονδρικό εμπόριο γυαλιού σε φύλλα, κυρτωμένου, με κατεργασμένα άκρα, χαραγμένου, διάτρητου, εφυαλωμένου ή κατά άλλο τρόπο κατεργασμένου, αλλά μη πλακισμένου ή συναρμολογημένου	Όχι
			46.73.15.04	Χονδρικό εμπόριο γυαλιού χυτευτού, ελατού, όγκιμου ή φυσητού σε φύλλα, αλλά όχι κατεργασμένου κατά άλλο τρόπο	Όχι
			46.73.15.05	Χονδρικό εμπόριο επίπεδου γυαλιού και επιφανειακά λειασμένου ή στιλβωμένου γυαλιού, σε φύλλα, αλλά όχι κατεργασμένου κατά άλλο τρόπο	Όχι
			46.73.15.06	Χονδρικό εμπόριο μονωτικών πλακών από γυαλί με πολλαπλά τοιχώματα, εκτός αυτών για εξοπλισμό μεταφοράς	Όχι
			46.73.15.07	Χονδρικό εμπόριο τζαμιών γενικά και κατόπτρων	Όχι
		46.73.16		Χονδρικό εμπόριο άλλων οικοδομικών υλικών	Όχι
			46.73.16.01	Χονδρικό εμπόριο άλλων αγωγών, σωλήνων, μάνικων και εξαρτημάτων από πλαστικές ύλες	Όχι
			46.73.16.02	Χονδρικό εμπόριο άλλων αργίλων, ανδαλουσίτη, κυανίτη και σιλμανίτη, μολίτη, πυρίμαχων γαιών και γαιών από μείγμα αλεσμένου χαλαζίτη και αργίλου	Όχι
			46.73.16.03	Χονδρικό εμπόριο άλλων ειδών από γύψο ή συνθέσεις με βάση το γύψο π.δ.κ.α.	Όχι
			46.73.16.04	Χονδρικό εμπόριο άλλων επεξεργασμένων λίθων για λάξευση ή οικοδομικών λίθων και ειδών τους, άλλων τεχνητά χρωματισμένων κόκκων και σκονών από φυσικό λίθο, ειδών από συσσωματωμένο σχιστόλιθο	Όχι

Εξωστρεφής Επιχειρηματικότητα στη Δυτική Μακεδονία

				46.73.16.05	Χονδρικό εμπόριο άλλων κατασκευών και μερών κατασκευών, λαμαρινών, ράβδων, καθορισμένων μορφών (profiles) και παρόμοιων ειδών, από σίδηρο, χάλυβα ή αλουμίνιο	ΌΧΙ
				46.73.16.06	Χονδρικό εμπόριο άλλων οικοδομικών ειδών από πλαστικές ύλες π.δ.κ.α.	ΌΧΙ
				46.73.16.07	Χονδρικό εμπόριο άλλων πλακών, φύλλων, μεμβρανών, λεπτών φύλλων και λωρίδων από πλαστικές ύλες, κυψελώδεις για κατασκευές	ΌΧΙ
				46.73.16.08	Χονδρικό εμπόριο άλλων πλακών, φύλλων, μεμβρανών, λεπτών φύλλων και λωρίδων από πλαστικές ύλες, μη κυψελώδεις για κατασκευές	ΌΧΙ
				46.73.16.09	Χονδρικό εμπόριο άλλων πλακών, φύλλων, μεμβρανών, λεπτών φύλλων και λωρίδων από πλαστικές ύλες, που δεν είναι ενισχυμένες ή κατά παρόμοιο τρόπο συνδυασμένες με άλλα υλικά	ΌΧΙ
				46.73.16.10	Χονδρικό εμπόριο άνυδρου ασβέστη, ένυδρου ασβέστη και υδραυλικού ασβέστη	ΌΧΙ
				46.73.16.11	Χονδρικό εμπόριο ασβεστόλιθου και γύψου	ΌΧΙ
				46.73.16.12	Χονδρικό εμπόριο άψητων πυρίμαχων προϊόντων και άλλων πυρίμαχων κεραμικών προϊόντων	ΌΧΙ
				46.73.16.13	Χονδρικό εμπόριο γεφυρών και στοιχείων γεφυρών από σίδηρο ή χάλυβα	ΌΧΙ
				46.73.16.14	Χονδρικό εμπόριο γρανίτη, ψαμίτη και άλλων λίθων για μνημεία ή κτίρια (οικοδομικών λίθων)	ΌΧΙ
				46.73.16.15	Χονδρικό εμπόριο γύψινων προϊόντων για κατασκευαστικές χρήσεις	ΌΧΙ
				46.73.16.16	Χονδρικό εμπόριο γύψου	ΌΧΙ
				46.73.16.17	Χονδρικό εμπόριο ειδών από αμιαντοσιμέντο, τσιμέντο με ίνες κυτταρίνης ή από παρόμοια υλικά	ΌΧΙ
				46.73.16.18	Χονδρικό εμπόριο ειδών από τσιμέντο, σκυρόδεμα ή τεχνητό λίθο π.δ.κ.α.	ΌΧΙ
				46.73.16.19	Χονδρικό εμπόριο ημιυαλοποιημένων σκωριών τσιμέντου (οπτόπλινθων clinker)	ΌΧΙ
				46.73.16.20	Χονδρικό εμπόριο καολίνη και άλλων καολινικών αργίλων	ΌΧΙ

Εξωστρεφής Επιχειρηματικότητα στη Δυτική Μακεδονία

				46.73.16.21	Χονδρικό εμπόριο κεραμιδιών στεγνών, στοιχείων, καλυμμάτων και επενδύσεων καπνοδόχων, αρχιτεκτονικών διακοσμητικών στοιχείων και άλλων κεραμικών κατασκευαστικών ειδών	ΌΧΙ
				46.73.16.22	Χονδρικό εμπόριο κεραμικών πλακακιών και πλακών	ΌΧΙ
				46.73.16.23	Χονδρικό εμπόριο κεραμικών σωληνώσεων, αγωγών, υδρορροών και εξαρτημάτων σωληνώσεων	ΌΧΙ
				46.73.16.24	Χονδρικό εμπόριο κιμωλίας και δολομίτη	ΌΧΙ
				46.73.16.25	Χονδρικό εμπόριο κονιαμάτων	ΌΧΙ
				46.73.16.26	Χονδρικό εμπόριο κυβόλιθων, τούβλων, πλακακιών και άλλων ειδών από πρεσαριστό ή χυτό γυαλί, μικρών υαλοπινάκων που συγκρατούνται με μολύβδινο δικτυωτό και παρόμοιων ειδών, πολυκυψελωτού ή αφρώδους γυαλιού σε κύβους, πλάκες ή παρόμοιες μορφές	ΌΧΙ
				46.73.16.27	Χονδρικό εμπόριο λιθόκοκκων, ψιλού χαλικιού και λιθόσκονης, κροκάλων, αμμοχάλικου, σπασμένων ή θρυμματισμένων πετρών	ΌΧΙ
				46.73.16.28	Χονδρικό εμπόριο μαζών κεραμικής	ΌΧΙ
				46.73.16.29	Χονδρικό εμπόριο μαλλιών από σκουριές υψικαμίνων, ορυκτών μαλλιών, συμπεριλαμβανομένων μειγμάτων σε όγκους, φύλλα ή κυλίνδρους, μειγμάτων και ειδών από θερμο/ηχομονωτικά υλικά π.δ.κ.α.	ΌΧΙ
				46.73.16.30	Χονδρικό εμπόριο μαρμάρου, τραβερτίνη, αλάβαστρου, επεξεργασμένων, τεχνητά χρωματισμένων κόκκων και σκονών από μάρμαρο, τραβερτίνη, αλάβαστρο	ΌΧΙ
				46.73.16.31	Χονδρικό εμπόριο μαρμάρων και άλλων ασβεστολιθικών λίθων για μνημεία ή κτίρια (οικοδομικών λίθων)	ΌΧΙ
				46.73.16.32	Χονδρικό εμπόριο μη πυρίμαχων κεραμικών οικοδομικών τούβλων, κυβόλιθων δαπέδων, πλακακιών υποστήριξης ή πλήρωσης και παρόμοιων ειδών	ΌΧΙ
				46.73.16.33	Χονδρικό εμπόριο οικοδομικής λεπτοξυλουργικής και χονδροξυλουργικής, από ξυλεία π.δ.κ.α.	ΌΧΙ
				46.73.16.34	Χονδρικό εμπόριο παράθυρων, μπαλκονόπορτων και πλαισίων τους, πορτών, πλαισίων και κατωφλιών τους, από ξυλεία	ΌΧΙ
				46.73.16.35	Χονδρικό εμπόριο πλακακιών, πλακόλιθων, τούβλων και παρόμοιων ειδών, απότσιμέντο, σκυρόδεμα ή τεχνητό λίθο	ΌΧΙ

Εξωστρεφής Επιχειρηματικότητα στη Δυτική Μακεδονία

				46.73.16.36	Χονδρικό εμπόριο πορτών, παράθυρων και των πλαισίων τους, καθώς και κατωφλιών για πόρτες, από σίδηρο, χάλυβα ή αλουμίνιο	Όχι
				46.73.16.37	Χονδρικό εμπόριο πορτών, παράθυρων, πλαισίων και κατωφλιών για πόρτες, παραθυρόφυλλων, ρολών και παρόμοιων ειδών και μερών τους από πλαστικές ύλες	Όχι
				46.73.16.38	Χονδρικό εμπόριο προϊόντων οροφής ή πρόσφυσης από άσφαλτο ή από παρόμοια υλικά, σε ρολά	Όχι
				46.73.16.39	Χονδρικό εμπόριο προκατασκευασμένων δομικών στοιχείων για οικοδομικά έργα ή έργα πολιτικών μηχανικών από τσιμέντο, σκυρόδεμα ή τεχνητό λίθο	Όχι
				46.73.16.40	Χονδρικό εμπόριο προκατασκευασμένων κτιρίων	Όχι
				46.73.16.41	Χονδρικό εμπόριο προκατασκευασμένων κτιρίων από μέταλλο	Όχι
				46.73.16.42	Χονδρικό εμπόριο προκατασκευασμένων κτιρίων από πλαστικές ύλες	Όχι
				46.73.16.43	Χονδρικό εμπόριο προκατασκευασμένων κτιρίων από σκυρόδεμα	Όχι
				46.73.16.44	Χονδρικό εμπόριο προκατασκευασμένων ξύλινων κτιρίων	Όχι
				46.73.16.45	Χονδρικό εμπόριο πυρασφαλών πορτών	Όχι
				46.73.16.46	Χονδρικό εμπόριο πύργων και πυλώνων από σίδηρο ή χάλυβα	Όχι
				46.73.16.47	Χονδρικό εμπόριο πυρίμαχων τούβλων, κυβόλιθων, πλακακιών και παρόμοιων πυρίμαχων κεραμικών κατασκευαστικών ειδών, εκτός των ειδών από πυριτική σκόνη απολιθωμάτων ή από πυριτιούχες γαίες	Όχι
				46.73.16.48	Χονδρικό εμπόριο πυρίμαχων τσιμέντων, κονιαμάτων, σκυροδεμάτων και παρόμοιων συνθέσεων π.δ.κ.α.	Όχι
				46.73.16.49	Χονδρικό εμπόριο σανίδων, τεμαχίων και παρόμοιων ειδών από φυτικές ίνες, άχυρων ή υπολειμμάτων ξυλείας, συσσωματωμένων με ορυκτές συνδετικές ύλες	Όχι
				46.73.16.50	Χονδρικό εμπόριο σκυροστρώματος και πισσοσκυροστρώματος	Όχι
				46.73.16.51	Χονδρικό εμπόριο σχιστόλιθου	Όχι
				46.73.16.52	Χονδρικό εμπόριο σωληνώσεων από τσιμέντο, σκυρόδεμα ή τεχνητό λίθο	Όχι
				46.73.16.53	Χονδρικό εμπόριο τεχνητών νημάτων από σκληρυμένες πρωτεΐνες ή από κυτταρινικές ύλες, άκαμπτων από πλαστικές ύλες	Όχι

Εξωστρεφής Επιχειρηματικότητα στη Δυτική Μακεδονία

			46.73.16.54	Χονδρικό εμπόριο τούβλων, κυβόλιθων, πλακακιών και άλλων κεραμικών ειδών	Όχι
			46.73.16.55	Χονδρικό εμπόριο τουλιών, πλεγμάτων, πατακιών, στρωμάτων, σανίδων και άλλων ειδών από γυάλινες ίνες	Όχι
			46.73.16.56	Χονδρικό εμπόριο τσιμεντόπλινθων	Όχι
			46.73.16.57	Χονδρικό εμπόριο τσιμέντου Portland, αργιλικού τσιμέντου, τσιμέντου σκουριών υψικαμίνων και παρόμοιων υδραυλικών τσιμέντων	Όχι
			46.73.16.58	Χονδρικό εμπόριο φυσικών άμμων	Όχι
			46.73.16.59	Χονδρικό εμπόριο χώματος κατάλληλου για την κηπουρική	Όχι
			46.73.16.60	Χονδρικό εμπόριο ψευδοροφών και χωρισμάτων	Όχι
		46.73.17		Χονδρικό εμπόριο χαρτιού τοιχοστρωσίας (ταπετσαρίας)	Όχι
			46.73.17.01	Χονδρικό εμπόριο επενδύσεων τοίχων από υφαντικές ύλες	Όχι
			46.73.17.02	Χονδρικό εμπόριο επενδύσεων τοίχων ή οροφών από πλαστικές ύλες, σε ρολά ή υπό μορφή πλακιδίων	Όχι
			46.73.17.03	Χονδρικό εμπόριο χαρτιού ταπετσαρίας και παρόμοιων επενδύσεων τοίχων, διαφανών στοιχείων παράθυρων από χαρτί	Όχι
		46.73.18		Χονδρικό εμπόριο επενδύσεων δαπέδου (εκτός χαλιών)	Όχι
			46.73.18.01	Χονδρικό εμπόριο επενδύσεων δαπέδων και πατακιών από βουλκανισμένο ελαστικό, εκτός του κυτταρινοειδούς	Όχι
			46.73.18.02	Χονδρικό εμπόριο επενδύσεων δαπέδων από πλαστικές ύλες, σε ρολά ή υπό μορφή πλακιδίων	Όχι
			46.73.18.03	Χονδρικό εμπόριο καλυμμάτων δαπέδων με υπόθεμα από χαρτί ή χαρτόνι	Όχι
46.74				Χονδρικό εμπόριο σιδηρικών, υδραυλικών ειδών και εξοπλισμού και προμηθειών για εγκαταστάσεις θέρμανσης	Όχι
	46.74.1			Χονδρικό εμπόριο σιδηρικών, υδραυλικού εξοπλισμού και εξοπλισμού και προμηθειών για εγκαταστάσεις θέρμανσης	Όχι
		46.74.11		Χονδρικό εμπόριο σιδηρικών	Όχι
			46.74.11.01	Χονδρικό εμπόριο άλλων ειδών από βασικά μέταλλα π.δ.κ.α.	Όχι
			46.74.11.02	Χονδρικό εμπόριο άλλων κλειδαριών από βασικά μέταλλα	Όχι
			46.74.11.03	Χονδρικό εμπόριο αλυσίδων (εκτός των αρθρωτών αλυσίδων) και μερών τους, εκτός αυτών για αυτοκίνητα οχήματα	Όχι

Εξωστρεφής Επιχειρηματικότητα στη Δυτική Μακεδονία

				46.74.11.04	Χονδρικό εμπόριο ελατηρίων και ελασμάτων ελατηρίων, από σίδηρο ή χάλυβα, χάλκινων ελατηρίων	Όχι
				46.74.11.05	Χονδρικό εμπόριο καρφίων, προκών, πινεζών, συνδετήρων και παρόμοιων ειδών	Όχι
				46.74.11.06	Χονδρικό εμπόριο κοχλιωτών συνδετήρων από σίδηρο ή χάλυβα π.δ.κ.α.	Όχι
				46.74.11.07	Χονδρικό εμπόριο λουκέτων για ποδήλατα	Όχι
				46.74.11.08	Χονδρικό εμπόριο λουκέτων και κλειδαριών για έπιπλα, από βασικά μέταλλα	Όχι
				46.74.11.09	Χονδρικό εμπόριο μεντεσέδων, εξαρτημάτων και παρόμοιων ειδών, κατάλληλων για αυτοκίνητα οχήματα, πόρτες, παράθυρα, έπιπλα και παρόμοια είδη, από βασικά μέταλλα	Όχι
				46.74.11.10	Χονδρικό εμπόριο μεταλλικών υφασμάτων, σιτών, πλεγμάτων, δικτυωτών και υλικών περίφραξης από σύρμα σιδήρου, χάλυβα ή χαλκού, τεταμένων φύλλων μετάλλου από σίδηρο, χάλυβα ή χαλκό	Όχι
				46.74.11.11	Χονδρικό εμπόριο μη κοχλιωτών συνδετήρων, από βασικά μέταλλα	Όχι
				46.74.11.12	Χονδρικό εμπόριο πορπών και πλασιών με πόρτες, που περιλαμβάνουν κλειδαριές, μερών τους και χωριστών κλειδιών	Όχι
				46.74.11.13	Χονδρικό εμπόριο σιδηρών σωλήνων, σιδηρών ανοξείδωτων αξόνων και σιδηροδοκών	Όχι
				46.74.11.14	Χονδρικό εμπόριο συρματοπλέγματος	Όχι
				46.74.11.15	Χονδρικό εμπόριο συρματοπλέγματος, από σίδηρο ή χάλυβα, συρματοσχοινων, καλωδίων, πλεξούδων και παρόμοιων ειδών από χαλκό ή αλουμίνιο, μη ηλεκτρομονωμένων	Όχι
			46.74.12		Χονδρικό εμπόριο υδραυλικού εξοπλισμού και εξοπλισμού και προμηθειών για εγκαταστάσεις θέρμανσης	Όχι
				46.74.12.01	Χονδρικό εμπόριο βαλβίδων, ηλεκτροβαλβίδων και εξαρτημάτων υδραυλικών κυκλωμάτων	Όχι
				46.74.12.02	Χονδρικό εμπόριο ειδών κεντρικής θέρμανσης (λεβήτων, καυστήρων αέριων καυσίμων ή πετρελαίου, κυκλοφορητών, θερμοσίφωνων κλπ εξαρτημάτων θέρμανσης)	Όχι
				46.74.12.03	Χονδρικό εμπόριο εξοπλισμού κεντρικής θέρμανσης	Όχι
				46.74.12.04	Χονδρικό εμπόριο θερμομονωμένων δεξαμενών (εκτός των δοχείων για αέρια), από σίδηρο ή χάλυβα	Όχι

Εξωστρεφής Επιχειρηματικότητα στη Δυτική Μακεδονία

				46.74.12.05	Χονδρικό εμπόριο λεβήτων για κεντρική θέρμανση	Όχι
				46.74.12.06	Χονδρικό εμπόριο μερών λεβήτων για κεντρική θέρμανση	Όχι
				46.74.12.07	Χονδρικό εμπόριο στροφιγγών, κανουλών, δικλείδων για νεροχύτες, νιπτήρες, μπιντέδες, καζανάκια, μπανιέρες και παρόμοια είδη, δικλείδων σωμάτων καλοριφέρ κεντρικής θέρμανσης	Όχι
				46.74.12.08	Χονδρικό εμπόριο σωλήνων, αγωγών και εξαρτημάτων σωλήνων ή αγωγών, από μόλυβδο	Όχι
				46.74.12.09	Χονδρικό εμπόριο σωλήνων, αγωγών και εξαρτημάτων σωλήνων ή αγωγών, από χαλκό	Όχι
				46.74.12.10	Χονδρικό εμπόριο σωμάτων καλοριφέρ για κεντρική θέρμανση, που δεν θερμαίνονται ηλεκτρικά, από σίδηρο ή χάλυβα	Όχι
				46.74.12.11	Χονδρικό εμπόριο ταμιευτήρων, δεξαμενών, κάδων και παρόμοιων δοχείων, από σίδηρο, χάλυβα ή αλουμίνιο, χωρητικότητας >= 300 lt, για κεντρική θέρμανση	Όχι
				46.74.12.12	Χονδρικό εμπόριο υδραυλικών ειδών πισίνας	Όχι
			46.74.13		Χονδρικό εμπόριο εργαλείων χειρός	Όχι
				46.74.13.01	Χονδρικό εμπόριο άλλων εργαλείων	Όχι
				46.74.13.02	Χονδρικό εμπόριο άλλων εργαλείων χειρός	Όχι
				46.74.13.03	Χονδρικό εμπόριο γεωργικών εργαλείων χειρός	Όχι
				46.74.13.04	Χονδρικό εμπόριο εναλλακτικών εργαλείων για εργαλεία χειρός, που είτε λειτουργούν με ρεύμα, είτε χωρίς ρεύμα, ή για εργαλειομηχανές	Όχι
				46.74.13.05	Χονδρικό εμπόριο εργαλείων χειρός για μαλακή συγκόλληση, σκληρή συγκόλληση και θερμοσυγκόλληση, μηχανών και συσκευών χειρός για επιφανειακή βαφή και θερμό ψεκασμό	Όχι
				46.74.13.06	Χονδρικό εμπόριο εργαλείων χειρός, με πεπιεσμένο αέρα ή με ενσωματωμένο μη ηλεκτρικό κινητήρα	Όχι
				46.74.13.07	Χονδρικό εμπόριο εργαλείων χειρός, των τύπων που χρησιμοποιούνται στη γεωργία, στην κηπουρική ή στη δασοκομία	Όχι
				46.74.13.08	Χονδρικό εμπόριο κλαδευτικών ψαλίδων φρακτών, ψαλίδων κοπής χλοοτάπητα, μηχανών κοπής των άκρων της χλόης	Όχι
				46.74.13.09	Χονδρικό εμπόριο μερών αλυσοπρίονων, μερών εργαλείων που λειτουργούν με πεπιεσμένο αέρα, μερών εργαλείων χειρός, που έχουν ενσωματωμένο μη ηλεκτρικό κινητήρα	Όχι

Εξωστρεφής Επιχειρηματικότητα στη Δυτική Μακεδονία

			46.74.13.10	Χονδρικό εμπόριο μερών εργαλείων χειρός, με ηλεκτρικό κινητήρα	Όχι
			46.74.13.11	Χονδρικό εμπόριο οργάνων μέτρησης	Όχι
			46.74.13.12	Χονδρικό εμπόριο στελεχών και λαβών για σκούπες ή βούρτσες, καλαποδιών για μπότες ή παπούτσια, από ξυλεία	Όχι
			46.74.13.13	Χονδρικό εμπόριο χειροπρίονων	Όχι
46.75				Χονδρικό εμπόριο χημικών προϊόντων	Όχι
	46.75.1			Χονδρικό εμπόριο χημικών προϊόντων	Όχι
		46.75.11		Χονδρικό εμπόριο λιπασμάτων και αγροχημικών προϊόντων	Όχι
			46.75.11.01	Χονδρικό εμπόριο αζωτούχων λιπασμάτων, ορυκτών ή χημικών	Όχι
			46.75.11.02	Χονδρικό εμπόριο ανασχετικών βλάστησης, ρυθμιστών της ανάπτυξης των φυτών	Όχι
			46.75.11.03	Χονδρικό εμπόριο απολυμαντικών	Όχι
			46.75.11.04	Χονδρικό εμπόριο γεωργικών φαρμάκων	Όχι
			46.75.11.05	Χονδρικό εμπόριο εντομοκτόνων, συσκευασμένων για λιανική πώληση	Όχι
			46.75.11.06	Χονδρικό εμπόριο ζιζανιοκτόνων	Όχι
			46.75.11.07	Χονδρικό εμπόριο ζωικών ή φυτικών λιπασμάτων π.δ.κ.α.	Όχι
			46.75.11.08	Χονδρικό εμπόριο καλιούχων λιπασμάτων, ορυκτών ή χημικών	Όχι
			46.75.11.09	Χονδρικό εμπόριο λιπασμάτων π.δ.κ.α.	Όχι
			46.75.11.10	Χονδρικό εμπόριο μυκητοκτόνων, φαρμάκων κατά των τρωκτικών και παρόμοιων προϊόντων	Όχι
			46.75.11.11	Χονδρικό εμπόριο νιτρικού νάτριου	Όχι
			46.75.11.12	Χονδρικό εμπόριο τύρφης, εκτός αυτής σε μπρικέτες	Όχι
			46.75.11.13	Χονδρικό εμπόριο φυσικών φωσφορικών αλάτων ασβέστιου ή αργίλιου και ασβέστιου, καρναλίτη, συλβίτη και άλλων φυσικών ακατέργαστων αλάτων κάλιου	Όχι
			46.75.11.14	Χονδρικό εμπόριο φωσφορικών λιπασμάτων, ορυκτών ή χημικών	Όχι
			46.75.11.15	Χονδρικό εμπόριο χλωριούχου αμμώνιου, νιτρωδών αλάτων, νιτρικών αλάτων του κάλιου, φωσφορικών αλάτων του τριαμμώνιου και ανθρακικών αλάτων αμμώνιου	Όχι

Εξωστρεφής Επιχειρηματικότητα στη Δυτική Μακεδονία

			46.75.12	Χονδρικό εμπόριο χημικών προϊόντων βιομηχανικής χρήσης	Όχι
			46.75.12.01	Χονδρικό εμπόριο αιθυλικής αλκοόλης και άλλων μετουσιωμένων αποσταγμάτων με οποιαδήποτε περιεκτικότητα σε οινόπνευμα	Όχι
			46.75.12.02	Χονδρικό εμπόριο βαζελίνης, σκληρής παραφίνης, βαρέων προϊόντων πετρελαίου και άλλων ορυκτών κεριών	Όχι
			46.75.12.03	Χονδρικό εμπόριο καστορέλαιου, βερνικέλαιου και ελαίου ζοζομπά και των κλασμάτων τους, εξευγενισμένων, αλλά όχι χημικά τροποποιημένων	Όχι
			46.75.12.04	Χονδρικό εμπόριο οπτάνθρακα (κοκ) από πετρέλαιο, ασφάλτου από πετρέλαιο και άλλων κατάλοιπων των ελαίων πετρελαίου	Όχι
			46.75.12.05	Χονδρικό εμπόριο αιθέριων ελαίων, μειγμάτων ευωδών ουσιών	Όχι
			46.75.12.06	Χονδρικό εμπόριο αιθέρων, οργανικών υπεροξειδίων, εποξειδίων, ακεταλών και ημιακεταλών και των παραγώγων τους	Όχι
			46.75.12.07	Χονδρικό εμπόριο ακόρεστων μονοκαρβοξυλικών, κυκλικών, κυκλικών ή κυκλοτερπενικών ακυκλικών πολυκαρβοξυλικών οξέων και των παραγώγων τους	Όχι
			46.75.12.08	Χονδρικό εμπόριο άκυκλων υδρογονανθράκων	Όχι
			46.75.12.09	Χονδρικό εμπόριο αλατιού και καθαρού χλωριούχου νάτριου	Όχι
			46.75.12.10	Χονδρικό εμπόριο αλάτων οξομεταλλικών ή υπεροξομεταλλικών οξέων, κολλοειδών πολύτιμων μετάλλων	Όχι
			46.75.12.11	Χονδρικό εμπόριο άλλων χημικών ορυκτών	Όχι
			46.75.12.12	Χονδρικό εμπόριο αλογονωμένων ή θειούχων ενώσεων των μη μεταλλικών στοιχείων	Όχι
			46.75.12.13	Χονδρικό εμπόριο αναγεννημένου ελαστικού σε πρωτογενείς μορφές ή πλάκες, φύλλα ή λωρίδες	Όχι
			46.75.12.14	Χονδρικό εμπόριο ανθρακικών αλάτων	Όχι
			46.75.12.15	Χονδρικό εμπόριο αντιεκρηκτικών παρασκευασμάτων, προσθετικών για ορυκτέλαια και παρόμοια προϊόντα	Όχι
			46.75.12.16	Χονδρικό εμπόριο αρωματικών πολυκαρβοξυλικών και καρβοξυλικών οξέων με πρόσθετες οξυγονούχες ομάδες και παραγώγων τους, εκτός από το σαλικυλικό οξύ και τα άλατά του	Όχι
			46.75.12.17	Χονδρικό εμπόριο βεγγαλικών, φωτοβολιδίων, βαρελότων και άλλων πυροτεχνικών ειδών (εξαιρουμένων των πυροτεχνημάτων)	Όχι

Εξωστρεφής Επιχειρηματικότητα στη Δυτική Μακεδονία

				46.75.12.18	Χονδρικό εμπόριο βιομηχανικών λιπαρών αλκοολών	Όχι
				46.75.12.19	Χονδρικό εμπόριο βιομηχανικών μονοκαρβοξυλικών λιπαρών οξέων, όξινων ελαίων από ραφινάρισμα	Όχι
				46.75.12.20	Χονδρικό εμπόριο βραδύκαυστων πυραγωγών σχοινιών, ακαριαίων πυραγωγών σχοινιών, καψυλίων, εναυστήρων, ηλεκτρικών πυροκροτητών	Όχι
				46.75.12.21	Χονδρικό εμπόριο γλυκερίνης	Όχι
				46.75.12.22	Χονδρικό εμπόριο δεψικών εκχυλισμάτων φυτικής προέλευσης, ταννινών και παραγώγων τους, χρωστικών υλών φυτικής ή ζωικής προέλευσης	Όχι
				46.75.12.23	Χονδρικό εμπόριο διάφορων άλλων χημικών προϊόντων π.δ.κ.α.	Όχι
				46.75.12.24	Χονδρικό εμπόριο διολών, πολυαλκοολών, κυκλικών αλκοολών και παραγώγων τους	Όχι
				46.75.12.25	Χονδρικό εμπόριο διοξειδίου του άνθρακα και άλλων ανόργανων οξυγονούχων ενώσεων μη μεταλλικών στοιχείων	Όχι
				46.75.12.26	Χονδρικό εμπόριο ειδών βιοτεχνολογίας	Όχι
				46.75.12.27	Χονδρικό εμπόριο εκρηκτικών υλών, φωσφόρων και παρόμοιων ειδών	Όχι
				46.75.12.28	Χονδρικό εμπόριο ελαίων και άλλων προϊόντων της απόσταξης της λιθανθρακόπισσας σε υψηλή θερμοκρασία, πίσσας και πίσσασφάλτου	Όχι
				46.75.12.29	Χονδρικό εμπόριο ενεργού άνθρακα	Όχι
				46.75.12.30	Χονδρικό εμπόριο ενζύμων και άλλων οργανικών ενώσεων π.δ.κ.α.	Όχι
				46.75.12.31	Χονδρικό εμπόριο ενώσεων με κετονικές και κινονικές ομάδες	Όχι
				46.75.12.32	Χονδρικό εμπόριο ετεροκυκλικών ενώσεων π.δ.κ.α.	Όχι
				46.75.12.33	Χονδρικό εμπόριο καυσίμων στοιχείων (κασετών), που δεν έχουν ακτινοβοληθεί, για πυρηνικούς αντιδραστήρες	Όχι
				46.75.12.34	Χονδρικό εμπόριο κυανιδίων, οξειδίων των κυανιδίων και σύμπλοκων κυανιδίων, κροτικών, κυανικών και θειοκυανικών αλάτων, πυριτικών αλάτων, βορικών αλάτων, υπερβορικών αλάτων και άλλων αλάτων ανόργανων οξέων ή υπεροξέων	Όχι
				46.75.12.35	Χονδρικό εμπόριο κυκλικών υδρογονανθράκων	Όχι
				46.75.12.36	Χονδρικό εμπόριο λιθογραφικών μελανιών	Όχι

Εξωστρεφής Επιχειρηματικότητα στη Δυτική Μακεδονία

				46.75.12.37	Χονδρικό εμπόριο μεταλλοειδών	ΌΧΙ
				46.75.12.38	Χονδρικό εμπόριο μη βουλκανισμένου ελαστικού και ειδών του, βουλκανισμένου ελαστικού, εκτός του σκληρού ελαστικού σε νήματα, σχοινιά, πλάκες, φύλλα, λωρίδες, ράβδους και είδη καθορισμένης μορφής	ΌΧΙ
				46.75.12.39	Χονδρικό εμπόριο μη μετουσιωμένης αιθυλικής αλκοόλης με περιεκτικότητα σε οινόπνευμα $\geq 80\%$	ΌΧΙ
				46.75.12.40	Χονδρικό εμπόριο νιτρικού οξέος, σουλφονιτρικών οξέων, αμμωνίας	ΌΧΙ
				46.75.12.41	Χονδρικό εμπόριο ξυλάνθρακα	ΌΧΙ
				46.75.12.42	Χονδρικό εμπόριο οξειδίου και υπεροξειδίου του ψευδάργυρου, οξειδίου του τιτανίου	ΌΧΙ
				46.75.12.43	Χονδρικό εμπόριο οξειδίων, υδροξειδίων και υπεροξειδίων· υδραζίνης και υδροξυλαμίνης και ανόργανων αλάτων τους	ΌΧΙ
				46.75.12.44	Χονδρικό εμπόριο οξειδίων και υδροξειδίων του χρωμίου, του μαγγάνιου, του μολύβδου και του χαλκού	ΌΧΙ
				46.75.12.45	Χονδρικό εμπόριο οξυγονούχων αμινικών ενώσεων, εκτός από τη λυσίνη και το γλουταμινικό οξύ	ΌΧΙ
				46.75.12.46	Χονδρικό εμπόριο οργανικών ενώσεων με άλλες αζωτούχες ομάδες	ΌΧΙ
				46.75.12.47	Χονδρικό εμπόριο οργανικών θειοενώσεων και άλλων οργανοανόργανων ενώσεων	ΌΧΙ
				46.75.12.48	Χονδρικό εμπόριο παράγωγων φυτικών προϊόντων ή προϊόντων ρητίνης	ΌΧΙ
				46.75.12.49	Χονδρικό εμπόριο παρασκευασμάτων για λιπαντικά υλικά	ΌΧΙ
				46.75.12.50	Χονδρικό εμπόριο παρασκευασμάτων καθαρισμού με οξέα, συλλυτασμάτων (fluxes), παρασκευασμένων επιταχυντών βουλκανισμού, πλαστικοποιητικών και σταθεροποιητικών ενώσεων για ελαστικό ή πλαστικό, καταλυτικών παρασκευασμάτων π.δ.κ.α., μεικτού ακυλοβενζόλιου και ακυλοναφθαλένιου π.δ.κ.α.	ΌΧΙ
				46.75.12.51	Χονδρικό εμπόριο παρασκευασμένων συνδετικών υλών για τις μήτρες ή τύπους χυτηρίων, χημικών προϊόντων και κατάλοιπων της χημικής βιομηχανίας και των παρόμοιων βιομηχανιών	ΌΧΙ
				46.75.12.52	Χονδρικό εμπόριο πεπτονών/πρωτεϊνικών ουσιών και παραγώγων π.δ.κ.α. και σκόνης δέρματος	ΌΧΙ

Εξωστρεφής Επιχειρηματικότητα στη Δυτική Μακεδονία

				46.75.12.53	Χονδρικό εμπόριο πλαστελίνης	Όχι
				46.75.12.54	Χονδρικό εμπόριο πολτών προπλασμάτων, οδοντιατρικού κηρού και άλλων παρασκευασμάτων για οδοντιατρική χρήση με βάση το γύψο, παρασκευασμάτων και γομώνσεων για πυροσβεστήρες, παρασκευασμένων μέσων καλλιέργειας για την ανάπτυξη μικροοργανισμών και σύνθετων διαγνωστικών ή εργαστηριακών αντιδραστηρίων	Όχι
				46.75.12.55	Χονδρικό εμπόριο προωθητικής πυρίτιδας και παρασκευασμάτων εκρηκτικών	Όχι
				46.75.12.56	Χονδρικό εμπόριο πυροτεχνημάτων	Όχι
				46.75.12.57	Χονδρικό εμπόριο ραδιενεργών στοιχείων, ισότοπων και ενώσεων τους π.δ.κ.α. και ραδιενεργών κατάλοιπων	Όχι
				46.75.12.58	Χονδρικό εμπόριο σουλφιδίων, θειωδών και θειικών αλάτων	Όχι
				46.75.12.59	Χονδρικό εμπόριο σουλφονωμένων, νιτρωμένων ή νιτριδωμένων παραγώγων υδρογονανθράκων αλογονωμένων ή μη	Όχι
				46.75.12.60	Χονδρικό εμπόριο συνθετικών οργανικών και ανόργανων δεψικών ουσιών, δεψικών παρασκευασμάτων	Όχι
				46.75.12.61	Χονδρικό εμπόριο συνθετικών οργανικών χρωστικών υλών και χρωστικών λακών και παρασκευασμάτων που βασίζονται σε αυτές	Όχι
				46.75.12.62	Χονδρικό εμπόριο τυπογραφικής μελάνης	Όχι
				46.75.12.63	Χονδρικό εμπόριο υγρού και πεπιεσμένου αέρα	Όχι
				46.75.12.64	Χονδρικό εμπόριο υγρών για υδραυλικά φρένα, αντιψυκτικών παρασκευασμάτων και παρασκευασμένων αποπαγωγικών υγρών	Όχι
				46.75.12.65	Χονδρικό εμπόριο υδρογόνου, αργού, σπάνιων αερίων, αζώτου και οξυγόνου	Όχι
				46.75.12.66	Χονδρικό εμπόριο υδροχλωρίου, διθειικού οξέος, διφωσφορικού πεντοξειδίου, άλλων ανόργανων οξέων, διοξειδίου του πυρίτιου και του θείου	Όχι
				46.75.12.67	Χονδρικό εμπόριο υλικών φινιρίσματος, φορέων βαφής που επιταχύνουν τη βαφή ή στερεοποιούν τις βαφές και παρόμοιων προϊόντων	Όχι
				46.75.12.68	Χονδρικό εμπόριο υπεροξειδίου του υδρογόνου	Όχι
				46.75.12.69	Χονδρικό εμπόριο υποχλωριωδών, χλωρικών και υπερχλωρικών	Όχι

Εξωστρεφής Επιχειρηματικότητα στη Δυτική Μακεδονία

				46.75.12.70	Χονδρικό εμπόριο φαινολών, φαινολοαλκοολών και παραγώγων από φαινόλες	Όχι
				46.75.12.71	Χονδρικό εμπόριο φρυγμένων σιδηροπυριτών	Όχι
				46.75.12.72	Χονδρικό εμπόριο φωσφινικών, φωσφονικών, φωσφορικών και πολυφωσφορικών αλάτων	Όχι
	46.76				Χονδρικό εμπόριο άλλων ενδιάμεσων προϊόντων	Όχι
		46.76.1			Χονδρικό εμπόριο άλλων ενδιάμεσων προϊόντων	Όχι
			46.76.11		Χονδρικό εμπόριο χαρτιού και χαρτονιού	Όχι
				46.76.11.01	Χονδρικό εμπόριο άλλου μη επιχρισμένου χαρτιού και χαρτονιού, τσιγαρόχαρτου που δεν έχει κοπεί σε κατάλληλα μεγέθη	Όχι
				46.76.11.02	Χονδρικό εμπόριο άλλου μη επιχρισμένου χαρτιού περιτυλίγματος και χαρτονιού, χονδρού χαρτιού για σάκους τύπου παπιέ γκοφρέ ή κυματοειδούς	Όχι
				46.76.11.03	Χονδρικό εμπόριο άλλου χαρτιού, χαρτονιού, χαρτοβάμβακα και ρολών από μαλακή κυτταρίνη	Όχι
				46.76.11.04	Χονδρικό εμπόριο άλλων χαρτιών και χαρτονιών	Όχι
				46.76.11.05	Χονδρικό εμπόριο αποτυπωτικού χαρτιού (καρμπόν), αυτοαντιγραφικού χαρτιού και άλλων χαρτιών για αντιγραφή ή μεταφορά κειμένων, σε κυλίνδρους ή σε φύλλα, πλάτους > 36 cm	Όχι
				46.76.11.06	Χονδρικό εμπόριο δημοσιογραφικού χάρτη, σε κυλίνδρους ή σε φύλλα	Όχι
				46.76.11.07	Χονδρικό εμπόριο διηθητικών δεσμών, πλακών και φύλλων, από χαρτοπολτό	Όχι
				46.76.11.08	Χονδρικό εμπόριο ημιχημικού αυλακτού χαρτιού (κυματοειδούς μέσου), σε κυλίνδρους ή φύλλα	Όχι
				46.76.11.09	Χονδρικό εμπόριο κυματοειδούς χαρτιού και χαρτονιού, σε κυλίνδρους ή σε φύλλα	Όχι
				46.76.11.10	Χονδρικό εμπόριο μηχανικού ξυλοπολτού, ημιχημικού ξυλοπολτού, πολτών από ινώδεις κυτταρινικές ύλες, εκτός από ξυλεία	Όχι
				46.76.11.11	Χονδρικό εμπόριο περγαμνηνοειδούς χαρτιού, αδιάβροχου χαρτιού (λαδόχαρτου), διαφανούς χαρτιού αντιγραφής και χαρτιού γκλασέ και άλλων στιλπνών διαφανών ή ημιδιαφανών χαρτιών	Όχι
				46.76.11.12	Χονδρικό εμπόριο πολύπτυχου χαρτιού και χαρτονιού, μη επιχρισμένου	Όχι

Εξωστρεφής Επιχειρηματικότητα στη Δυτική Μακεδονία

				46.76.11.13	Χονδρικό εμπόριο σύνθετου χαρτιού και χαρτονιού μη επιχρισμένου επιφανειακά ή εμποτισμένου	Όχι
				46.76.11.14	Χονδρικό εμπόριο υλικού χαρτοποιίας για χαρτί υγιείας ή χαρτί καθαρισμού προσώπου, για χαρτοπετσέτες κάθε είδους, χαρτοβάμβακα και ρολών από ίνες κυτταρίνης	Όχι
				46.76.11.15	Χονδρικό εμπόριο χαρτιού και χαρτονιού που χρησιμοποιείται για γραφή, εκτύπωση ή άλλους γραφικούς σκοπούς, επιχρισμένου με καολίνη ή με άλλες ανόργανες ουσίες	Όχι
				46.76.11.16	Χονδρικό εμπόριο χαρτιού και χαρτονιού που χρησιμοποιείται ως βάση για φωτοευαίσθητο, θερμοευαίσθητο ή ηλεκτροευαίσθητο χαρτί, χαρτιού αποτυπωτικής βάσης, βάσης χαρτιού ταπεσαρίας	Όχι
				46.76.11.17	Χονδρικό εμπόριο χαρτιού και χαρτονιού τύπου παπιέ γκοφρέ, κυματοειδούς, ανάγλυφου ή διάτρητου π.δ.κ.α.	Όχι
				46.76.11.18	Χονδρικό εμπόριο χαρτιού περιτυλίγματος	Όχι
				46.76.11.19	Χονδρικό εμπόριο χαρτιού, χαρτονιού, χαρτοβάμβακα και ρολών από ίνες κυτταρίνης, επιχρισμένων, εμποτισμένων, επενδυμένων, με έγχρωμη ή τυπωμένη επιφάνεια, σε κυλίνδρους ή σε φύλλα	Όχι
				46.76.11.20	Χονδρικό εμπόριο χειροποίητου χαρτιού και χαρτονιού	Όχι
				46.76.11.21	Χονδρικό εμπόριο χημικού ξυλοπολτού, για διάλυση	Όχι
				46.76.11.22	Χονδρικό εμπόριο χημικού ξυλοπολτού, επεξεργασμένου με θειώδες άλας, εκτός από πολτό για διάλυση	Όχι
				46.76.11.23	Χονδρικό εμπόριο χημικού ξυλοπολτού, επεξεργασμένου με σόδα ή θειικό άλας, εκτός από πολτό για διάλυση	Όχι
				46.76.11.24	Χονδρικό εμπόριο χονδρού χαρτιού και χαρτονιού, εκτός από το είδος που χρησιμοποιείται για γραφή, εκτύπωση ή άλλους γραφικούς σκοπούς, επιχρισμένου με καολίνη ή με άλλες ανόργανες ουσίες	Όχι
				46.76.11.25	Χονδρικό εμπόριο χονδρού χαρτιού περιτυλίγματος, μη επιχρισμένου	Όχι
			46.76.12		Χονδρικό εμπόριο κλωστοϋφαντουργικών ινών	Όχι
				46.76.12.01	Χονδρικό εμπόριο κουκουλιών μεταξοσκώληκα κατάλληλων για αναπήνιση (ξετυλιγάδισμα)	Όχι
				46.76.12.02	Χονδρικό εμπόριο κουρεμένου μαλλιού, λιπαρού (άπλυτου), καθώς και κουρεμένου μαλλιού πλυμένου στην προβιά	Όχι

Εξωστρεφής Επιχειρηματικότητα στη Δυτική Μακεδονία

				46.76.12.03	Χονδρικό εμπόριο λεπτόινων ή χονδρόινων ζωικών τριχών (και αλογότριχων) που δεν είναι λαναρισμένες ή χτενισμένες	Όχι
				46.76.12.04	Χονδρικό εμπόριο μαλλιού που έχει αφαιρεθεί από την προβιά νεκρών ζώων	Όχι
				46.76.12.05	Χονδρικό εμπόριο μονόινων νημάτων, λωρίδων και παρόμοιων ειδών από τεχνητά ή συνθετικά υφαντικά υλικά	Όχι
				46.76.12.06	Χονδρικό εμπόριο νήματος μεγάλης αντοχής από νάιλον ή άλλα πολυαμίδια και από πολυεστέρες	Όχι
				46.76.12.07	Χονδρικό εμπόριο νήματος μεγάλης αντοχής από τεχνητή βισκόζη	Όχι
				46.76.12.08	Χονδρικό εμπόριο ξασμάτων και απορριμμάτων τεχνητών ινών	Όχι
				46.76.12.09	Χονδρικό εμπόριο ξεφτιδιών από μαλλί ή από λεπτόινες ή χονδρόινες ζωικές τρίχες	Όχι
				46.76.12.10	Χονδρικό εμπόριο τεχνητών ή συνθετικών υφαντικών ασυνεχών ινών, επεξεργασμένων για κλώση	Όχι
				46.76.12.11	Χονδρικό εμπόριο τιματών (στουπιών)	Όχι
				46.76.12.12	Χονδρικό εμπόριο χονδραδιών βαμβακιού (linter)	Όχι
			46.76.13		Χονδρικό εμπόριο πλαστικών και ελαστικού σε πρωτογενείς μορφές	Όχι
				46.76.13.01	Χονδρικό εμπόριο ακρυλικών πολυμερών σε πρωτογενείς μορφές	Όχι
				46.76.13.02	Χονδρικό εμπόριο άλλων αμινορητινών, φαινολικών ρητινών και πολυουρεθανών σε πρωτογενείς μορφές	Όχι
				46.76.13.03	Χονδρικό εμπόριο άλλων πλαστικών σε πρωτογενείς μορφές π.δ.κ.α.	Όχι
				46.76.13.04	Χονδρικό εμπόριο απορριμμάτων και υπολειμμάτων από καουτσούκ (εκτός του σκληρού ελαστικού) και σκονών και κόκκων	Όχι
				46.76.13.05	Χονδρικό εμπόριο απορριμμάτων και υπολειμμάτων πλαστικών	Όχι
				46.76.13.06	Χονδρικό εμπόριο πολυαιθέρων και πολυεστέρων, πολυανθρακικών αλάτων, αλκυδικών και εποξειδικών ρητινών	Όχι
				46.76.13.07	Χονδρικό εμπόριο πολυαμιδίων σε πρωτογενείς μορφές	Όχι
				46.76.13.08	Χονδρικό εμπόριο πολυμερών του αιθυλενίου σε πρωτογενείς μορφές	Όχι
				46.76.13.09	Χονδρικό εμπόριο πολυμερών του οξικού βινύλιου ή άλλων εστέρων και πολυμερών του βινύλιου σε πρωτογενείς μορφές	Όχι

Εξωστρεφής Επιχειρηματικότητα στη Δυτική Μακεδονία

			46.76.13.10	Χονδρικό εμπόριο πολυμερών του προπυλενίου ή άλλων ολεφινών σε πρωτογενείς μορφές	Όχι
			46.76.13.11	Χονδρικό εμπόριο πολυμερών του στυρόλιου σε πρωτογενείς μορφές	Όχι
			46.76.13.12	Χονδρικό εμπόριο πολυμερών του χλωριούχου βινύλιου ή άλλων αλογονωμένων ολεφινών σε πρωτογενείς μορφές	Όχι
			46.76.13.13	Χονδρικό εμπόριο ρητινών ουρίας, θειουρίας και μελαμίνης σε πρωτογενείς μορφές	Όχι
			46.76.13.14	Χονδρικό εμπόριο σιλικόνων σε πρωτογενείς μορφές	Όχι
			46.76.13.15	Χονδρικό εμπόριο συνθετικού ελαστικού	Όχι
		46.76.19		Χονδρικό εμπόριο ενδιάμεσων προϊόντων, εκτός των αγροτικών, π.δ.κ.α.	Όχι
			46.76.19.01	Χονδρικό εμπόριο αγωγών, σωλήνων και μάνικων, από βουλκανισμένο ελαστικό, εκτός του σκληρού ελαστικού	Όχι
			46.76.19.02	Χονδρικό εμπόριο ακρυλικών φύλλων	Όχι
			46.76.19.03	Χονδρικό εμπόριο άλλων αυτοκόλλητων ταινιών, πλακών, λωρίδων, φύλλων, μεμβρανών, λεπτών φύλλων, ταινιών, σε ρολά και άλλες ταινίες σε επίπεδες μορφές από πλαστικές ύλες π.δ.κ.α.	Όχι
			46.76.19.04	Χονδρικό εμπόριο άλλων ειδών από άσφαλτο ή από παρόμοια υλικά	Όχι
			46.76.19.05	Χονδρικό εμπόριο άλλων ορυκτών π.δ.κ.α.	Όχι
			46.76.19.06	Χονδρικό εμπόριο άλλων πλακών, φύλλων, μεμβρανών, λεπτών φύλλων και λωρίδων από πλαστικές ύλες, κυψελώδεις	Όχι
			46.76.19.07	Χονδρικό εμπόριο άλλων πλακών, φύλλων, μεμβρανών, λεπτών φύλλων και λωρίδων από πλαστικές ύλες, μη κυψελώδεις	Όχι
			46.76.19.08	Χονδρικό εμπόριο άλλων σωλήνων, μη μεταλλικών	Όχι
			46.76.19.09	Χονδρικό εμπόριο ασφαλικών μειγμάτων με βάση τη φυσική άσφαλτο ή το φυσικό βιτούμιο, το βιτούμιο του πετρελαίου, την ορυκτή πίσσα ή πιασάσφαλτο	Όχι
			46.76.19.10	Χονδρικό εμπόριο αυτοκόλλητων ταινιών, πλακών, λωρίδων, φύλλων, μεμβρανών, λεπτών φύλλων, ταινιών, σε ρολά και άλλες επίπεδες μορφές από πλαστικές ύλες, πλάτους ≥ 20 cm	Όχι
			46.76.19.11	Χονδρικό εμπόριο βιτούμιου και ασφάλτου, φυσικών, ασφαλιτών και ασφαλικών πετρωμάτων	Όχι

Εξωστρεφής Επιχειρηματικότητα στη Δυτική Μακεδονία

				46.76.19.12	Χονδρικό εμπόριο γυαλιού σε μάζα, σε σφαίρες (εκτός από τις μικροσφαίρες), σε ράβδους ή σε σωλήνες, ακατέργαστου	Όχι
				46.76.19.13	Χονδρικό εμπόριο κισηρόλιθων (ελαφρόπετρων), σμύριδας, φυσικού κορούνδιου, φυσικού γρανάτη και άλλων φυσικών λειαντικών	Όχι
				46.76.19.16	Χονδρικό εμπόριο μη μεταλλικών ορυκτών προϊόντων π.δ.κ.α., εκτός από μαλλιά από σκουριές υψικαμίνων, ορυκτά μαλλιά και αντικείμενα θερμο/ηχομονωτικών υλικών	Όχι
				46.76.19.17	Χονδρικό εμπόριο μονόνιων νημάτων > 1 mm, σε ράβδους κάθε είδους και καθορισμένες μορφές, από πλαστικές ύλες	Όχι
				46.76.19.18	Χονδρικό εμπόριο νταμιτζάνων, μπουκαλιών, φιαλών, και παρόμοιων ειδών από πλαστικές ύλες	Όχι
				46.76.19.19	Χονδρικό εμπόριο οινολάσπης, τρυγίας	Όχι
				46.76.19.20	Χονδρικό εμπόριο πλακών, φύλλων, μεμβρανών, λεπτών φύλλων και λωρίδων από πλαστικές ύλες, που δεν είναι ενισχυμένες ή κατά παρόμοιο τρόπο συνδυασμένες με άλλα υλικά	Όχι
				46.76.19.21	Χονδρικό εμπόριο πολτού τεύτλων, υπολείμματος εκχύλισης σακχάρου (βαγάσσης) και άλλων υπολειμμάτων από την παραγωγή ζάχαρης	Όχι
				46.76.19.22	Χονδρικό εμπόριο πολύτιμων και ημιπολύτιμων λίθων (εκτός των βιομηχανικών διαμαντιών) ακατέργαστων ή απλώς κομμένων ή χονδρικά διαμορφωμένων	Όχι
				46.76.19.23	Χονδρικό εμπόριο σογιέλαιου, αραχιδέλαιου, ελαιόλαδου, ηλιέλαιου, καρδαμέλαιου, βαμβακέλαιου, κραμβέλαιου, γογγυλέλαιου (colza oil) και ελαίου σινάπης, ακατέργαστων για βιομηχανική χρήση	Όχι
				46.76.19.24	Χονδρικό εμπόριο στεατίνης	Όχι
				46.76.19.25	Χονδρικό εμπόριο τεχνητού γραφίτη, κολλοειδούς ή ημικολλοειδούς γραφίτη, παρασκευασμάτων με βάση το γραφίτη ή άλλο άνθρακα υπό μορφή ημικατεργασμένων προϊόντων	Όχι
				46.76.19.26	Χονδρικό εμπόριο τεχνητού κορούνδιου	Όχι
				46.76.19.27	Χονδρικό εμπόριο υλικών εμφιάλωσης υγρών τροφίμων, εκτός από γυάλινα	Όχι
				46.76.19.28	Χονδρικό εμπόριο υφασμάτων πλεγμάτων ελαστικών αυτοκινήτων από νήματα υψηλής συνεκτικότητας, που αποτελούνται από νάιλον ή άλλα πολυαμίδια, πολυεστέρες ή	Όχι

Εξωστρεφής Επιχειρηματικότητα στη Δυτική Μακεδονία

				βισκόζη	
			46.76.19.29	Χονδρικό εμπόριο υφασμάτων κλωστοϋφαντουργίας, εμποτισμένων, επενδυμένων ή επικαλυμμένων π.δ.κ.α.	Όχι
			46.76.19.31	Χονδρικό εμπόριο φυτικών κηρών (εκτός από τα τριγλυκερίδια), γαλακτωμάτων δέρματος (δερματέλαιων), κατάλοιπων της επεξεργασίας λιπαρών ουσιών ή ζωικών ή φυτικών κηρών	Όχι
46.77				Χονδρικό εμπόριο απορριμμάτων και υπολειμμάτων	Όχι
	46.77.1			Χονδρικό εμπόριο απορριμμάτων και υπολειμμάτων	Όχι
		46.77.10		Χονδρικό εμπόριο απορριμμάτων και υπολειμμάτων	Όχι
			46.77.10.01	Χονδρικό εμπόριο αλκαλικών κατάλοιπων από την κατεργασία του ξυλοπολτού, εκτός από το ταλλέλαιο	Όχι
			46.77.10.02	Χονδρικό εμπόριο άλλων υπολειμμάτων βαμβακιού, ξεφτιδιών	Όχι
			46.77.10.03	Χονδρικό εμπόριο απορριμμάτων από ανθρώπινα μαλλιά	Όχι
			46.77.10.04	Χονδρικό εμπόριο απορριμμάτων και υπολειμμάτων αργίλιου	Όχι
			46.77.10.05	Χονδρικό εμπόριο απορριμμάτων και υπολειμμάτων μολύβδου, ψευδάργυρου και κασσίτερου	Όχι
			46.77.10.06	Χονδρικό εμπόριο απορριμμάτων και υπολειμμάτων νικέλιου	Όχι
			46.77.10.07	Χονδρικό εμπόριο απορριμμάτων και υπολειμμάτων χαλκού	Όχι
			46.77.10.08	Χονδρικό εμπόριο απορριμμάτων και υπολειμμάτων χρυσού ή επιχρυσωμένου μετάλλου, λευκόχρυσου (πλατίνας) και άλλων πολύτιμων μετάλλων	Όχι
			46.77.10.09	Χονδρικό εμπόριο απορριμμάτων τεχνητών ινών	Όχι
			46.77.10.10	Χονδρικό εμπόριο κατάλοιπων καπνού	Όχι
			46.77.10.11	Χονδρικό εμπόριο μεταχειρισμένων σιδερέινων βαρελιών	Όχι
			46.77.10.12	Χονδρικό εμπόριο παλαιών σιδήρων και μετάλλων (scrap)	Όχι
			46.77.10.13	Χονδρικό εμπόριο παλαιών σιδήρων και μετάλλων, κατάλληλων για επαναχρησιμοποίηση	Όχι
			46.77.10.14	Χονδρικό εμπόριο παλαιών σιδήρων και μετάλλων, κατάλληλων για επαναχρησιμοποίηση, μετά από κοπή	Όχι

Εξωστρεφής Επιχειρηματικότητα στη Δυτική Μακεδονία

				46.77.10.15	Χονδρικό εμπόριο πριονιδιών και υπολειμμάτων ξυλείας	ΌΧΙ
				46.77.10.16	Χονδρικό εμπόριο ρακών, άχρηστων σπάγγων, κορδονιών, σχοινιών και καλωδίων και φθαρμένων ειδών από υφαντικά υλικά	ΌΧΙ
				46.77.10.17	Χονδρικό εμπόριο σιδηρούχων απορριμμάτων και υπολειμμάτων	ΌΧΙ
				46.77.10.18	Χονδρικό εμπόριο σκωριών, σταχτών και άλλων απορριμμάτων από παραγωγή σιδήρου ή χάλυβα	ΌΧΙ
				46.77.10.19	Χονδρικό εμπόριο σταχτών και υπολειμμάτων που περιέχουν κυρίως αργίλιο	ΌΧΙ
				46.77.10.20	Χονδρικό εμπόριο σταχτών και υπολειμμάτων που περιέχουν κυρίως βανάδιο ή άλλα μέταλλα ή μεταλλικές ενώσεις	ΌΧΙ
				46.77.10.21	Χονδρικό εμπόριο σταχτών και υπολειμμάτων που περιέχουν κυρίως χαλκό, ψευδάργυρο ή μόλυβδο	ΌΧΙ
				46.77.10.22	Χονδρικό εμπόριο υπολειμμάτων βαμβακιού, εκτός από ξεφτίδια	ΌΧΙ
				46.77.10.23	Χονδρικό εμπόριο υπολειμμάτων δέρματος, πριονιδιού, σκόνης και αλευριού δέρματος	ΌΧΙ
				46.77.10.24	Χονδρικό εμπόριο υπολειμμάτων και θραυσμάτων γυαλιού	ΌΧΙ
				46.77.10.25	Χονδρικό εμπόριο υπολειμμάτων μαλλιού ή λεπτίνων ή χονδρόνων ζωικών τριχών	ΌΧΙ
				46.77.10.26	Χονδρικό εμπόριο υπολειμμάτων μεταξιού, μη λαναρισμένων ή κτενισμένων	ΌΧΙ
				46.77.10.27	Χονδρικό εμπόριο υπολειμμάτων φελλού	ΌΧΙ
				46.77.10.28	Χονδρικό εμπόριο υπολειμμάτων χαρτιού και χαρτονιού	ΌΧΙ
				46.77.10.29	Χονδρικό εμπόριο φθαρμένων ειδών ρουχισμού και άλλων φθαρμένων ειδών	ΌΧΙ
				46.77.10.30	Χονδρικό εμπόριο φυτικών απορριμμάτων και φυτικών υπολειμμάτων	ΌΧΙ
				46.77.10.31	Χονδρικό εμπόριο ωμών εντοσθίων απορριμμάτων, μη βρώσιμων	ΌΧΙ
46.9					Μη εξειδικευμένο χονδρικό εμπόριο	ΌΧΙ
	46.90				Μη εξειδικευμένο χονδρικό εμπόριο	ΌΧΙ
		46.90.1			Μη εξειδικευμένο χονδρικό εμπόριο	ΌΧΙ
			46.90.10		Μη εξειδικευμένο χονδρικό εμπόριο	ΌΧΙ
				46.90.10.01	Εξαγωγή τουριστικών και λουιτών ειδών	ΌΧΙ

Εξωστρεφής Επιχειρηματικότητα στη Δυτική Μακεδονία

				46.90.10.02	Υπηρεσίες εφοδιασμού σκαφών αναψυχής, ιδιωτικών αεροσκαφών και οποιουδήποτε άλλου μεταφορικού μέσου ιδιωτικής χρήσης	ΌΧΙ
				46.90.10.03	Χονδρικό εμπόριο βιολογικών ειδών	ΌΧΙ
				46.90.10.04	Χονδρικό εμπόριο διάφορων εκκλησιαστικών ειδών	ΌΧΙ
				46.90.10.05	Χονδρικό εμπόριο διάφορων συλλεκτικών ειδών	ΌΧΙ
				46.90.10.06	Χονδρικό εμπόριο διάφορων τουριστικών και λουιτών παρόμοιων ειδών λαϊκής τέχνης	ΌΧΙ
				46.90.10.07	Χονδρικό εμπόριο ειδών δώρων	ΌΧΙ
				46.90.10.08	Χονδρικό εμπόριο προμήθειας διάφορων ειδών γενικά προς το Δημόσιο, Νομικά Πρόσωπα Δημοσίου Δικαίου, Οργανισμούς Τοπικής Αυτοδιοίκησης, νοσοκομεία, δημοτικά κλπ κοινωφελή ή όχι ιδρύματα και καταστήματα	ΌΧΙ
				46.90.10.09	Χονδρικό εμπόριο προμήθειας πλοίων με διάφορα είδη	ΌΧΙ
52					Αποθήκευση και υποστηρικτικές προς τη μεταφορά δραστηριότητες	ΌΧΙ
52.1					Αποθήκευση	ΌΧΙ
	52.10				Αποθήκευση	ΌΧΙ
		52.10.1			Υπηρεσίες αποθήκευσης	ΌΧΙ
			52.10.11		Υπηρεσίες αποθήκευσης υπό ψύξη	ΌΧΙ
				52.10.11.01	Υπηρεσίες αποθήκευσης μπανανών και λοιπών τροπικών φρούτων	ΌΧΙ
			52.10.12		Υπηρεσίες αποθήκευσης χύδην υγρών ή αέριων προϊόντων	ΌΧΙ
			52.10.13		Υπηρεσίες αποθήκευσης δημητριακών	ΌΧΙ
			52.10.19		Άλλες υπηρεσίες αποθήκευσης	ΌΧΙ
				52.10.19.01	Υπηρεσίες προετοιμασίας (συσκευασία, συντήρηση κλπ), προς αποθήκευση αγροτικών προϊόντων	ΌΧΙ
52.2					Δραστηριότητες υποστηρικτικές των μεταφορών	ΌΧΙ
	52.21				Δραστηριότητες συναφείς με τις χερσαίες μεταφορές	ΌΧΙ
		52.21.1			Υπηρεσίες σχετικές με τις σιδηροδρομικές μεταφορές	ΌΧΙ
			52.21.11		Σιδηροδρομικές υπηρεσίες ώθησης ή ρυμούλκησης	ΌΧΙ
			52.21.19		Άλλες υπηρεσίες σχετικές με τις σιδηροδρομικές μεταφορές	ΌΧΙ

Εξωστρεφής Επιχειρηματικότητα στη Δυτική Μακεδονία

		52.21.2		Υπηρεσίες σχετικές με τις οδικές μεταφορές	ΌΧΙ	
			52.21.21	Υπηρεσίες σταθμών λεωφορείων	ΌΧΙ	
				52.21.21.01	Υπηρεσίες φύλαξης αποσκευών σε σταθμούς λεωφορείων	ΌΧΙ
			52.21.22	Υπηρεσίες λειτουργίας αυτοκινητοδρόμων	ΌΧΙ	
			52.21.23	Υπηρεσίες λειτουργίας γεφυρών και σηράγγων	ΌΧΙ	
			52.21.24	Υπηρεσίες χώρων στάθμευσης	ΌΧΙ	
				52.21.24.01	Υπηρεσίες παρακολούθησης χώρων και συλλογής τελών, με σύστημα ελεγχόμενης στάθμευσης	ΌΧΙ
				52.21.24.02	Υπηρεσίες υπαίθριου χώρου στάθμευσης αυτοκινήτων	ΌΧΙ
				52.21.24.03	Υπηρεσίες χώρου στάθμευσης επιβατικών αυτοκινήτων	ΌΧΙ
				52.21.24.04	Υπηρεσίες χώρων στάθμευσης κάθε είδους μεταφορικών μέσων και τροχόσπιτων	ΌΧΙ
				52.21.24.05	Υπηρεσίες χώρων στάθμευσης μοτοσικλετών	ΌΧΙ
			52.21.25	Υπηρεσίες ρυμούλκησης για οχήματα ιδιωτικής και επαγγελματικής χρήσης	ΌΧΙ	
				52.21.25.01	Υπηρεσίες οδικής βοήθειας οχημάτων	ΌΧΙ
			52.21.29	Άλλες υπηρεσίες σχετικές με τις οδικές μεταφορές	ΌΧΙ	
				52.21.29.01	Υπηρεσίες οδηγού ταξί (μη εκμεταλλευτή)	ΌΧΙ
				52.21.29.02	Υπηρεσίες οδηγού λεωφορείου (μη εκμεταλλευτή)	ΌΧΙ
				52.21.29.03	Υπηρεσίες πώλησης εισιτηρίων αστικών χερσαίων συγκοινωνιακών μέσων από τρίτους, λιανικά	ΌΧΙ
				52.21.29.04	Υπηρεσίες πώλησης εισιτηρίων αστικών χερσαίων συγκοινωνιακών μέσων από τρίτους, χονδρικά	ΌΧΙ
				52.21.29.05	Υπηρεσίες πώλησης εισιτηρίων υπεραστικών χερσαίων συγκοινωνιακών μέσων από τρίτους	ΌΧΙ
				52.21.29.06	Υπηρεσίες συνοδού σχολικών λεωφορείων	ΌΧΙ
		52.21.3		Υπηρεσίες σχετικές με μεταφορές μέσω αγωγών	ΌΧΙ	
			52.21.30	Υπηρεσίες σχετικές με μεταφορές μέσω αγωγών	ΌΧΙ	
	52.22			Δραστηριότητες συναφείς με τις πλωτές μεταφορές	ΌΧΙ	

Εξωστρεφής Επιχειρηματικότητα στη Δυτική Μακεδονία

		52.22.1		Υπηρεσίες σχετικές με τις υδάτινες μεταφορές	ΌΧΙ
			52.22.11	Υπηρεσίες λειτουργίας λιμανιών και υδάτινων οδών (εκτός από τη διακίνηση φορτίων) σε θαλάσσια ή παράκτια ύδατα	ΌΧΙ
			52.22.11.01	Λιμενικές υπηρεσίες γενικά (προσρόμισης, πρυμνοδέτησης, παροπλισμού, ελλιμενισμού, ανέλκυσης, πλοήγησης πλοίων κλπ).	ΌΧΙ
			52.22.11.02	Υπηρεσίες ανέλκυσης και καθέλκυσης σκαφών	ΌΧΙ
			52.22.11.03	Υπηρεσίες στάθμευσης και φύλαξης σκαφών, σε παράκτιο χώρο	ΌΧΙ
			52.22.11.04	Υπηρεσίες συντήρησης βαρκών (εκτός των επισκευών)	ΌΧΙ
			52.22.11.05	Υπηρεσίες τουριστικών λιμανιών (μαρίνων)	ΌΧΙ
			52.22.11.06	Υπηρεσίες λειτουργίας υδατοδρομιών	ΌΧΙ
			52.22.12	Υπηρεσίες λειτουργίας υδάτινων οδών (εκτός από τη διακίνηση φορτίων)	ΌΧΙ
			52.22.13	Υπηρεσίες πλοήγησης και ελλιμενισμού πλοίων σε θαλάσσια και παράκτια ύδατα	ΌΧΙ
			52.22.14	Υπηρεσίες πλοήγησης και ελλιμενισμού πλοίων σε εσωτερικά ύδατα	ΌΧΙ
			52.22.15	Υπηρεσίες διάσωσης και ανέλκυσης σκαφών σε θαλάσσια και παράκτια ύδατα	ΌΧΙ
			52.22.15.01	Υπηρεσίες ανέλκυσης ναυαγίων	ΌΧΙ
			52.22.15.02	Υπηρεσίες ρυμούλκησης ποντοπόρων πλοίων, που βρίσκονται σε κίνδυνο (ναυαγισσαστικών)	ΌΧΙ
			52.22.16	Υπηρεσίες διάσωσης και ανέλκυσης σκαφών σε εσωτερικά ύδατα	ΌΧΙ
			52.22.19	Άλλες υπηρεσίες σχετικές με τις υδάτινες μεταφορές	ΌΧΙ
			52.22.19.01	Υπηρεσίες ενοικίασης φορτηγίδων	ΌΧΙ
			52.22.19.02	Υπηρεσίες στάθμευσης και φύλαξης σκαφών, σε χερσαίο χώρο	ΌΧΙ
			52.22.19.03	Υπηρεσίες διαχείρισης ποντοπόρων πλοίων	ΌΧΙ
	52.23			Δραστηριότητες συναφείς με τις αεροπορικές μεταφορές	ΌΧΙ
		52.23.1		Υπηρεσίες λειτουργίας αερολιμένων (εκτός από τη διακίνηση φορτίων), υπηρεσίες ελέγχου εναέριας κυκλοφορίας και άλλες υπηρεσίες σχετικές με τις εναέριας μεταφορές	ΌΧΙ
			52.23.11	Υπηρεσίες λειτουργίας αερολιμένων (εκτός από τη διακίνηση φορτίων)	ΌΧΙ

Εξωστρεφής Επιχειρηματικότητα στη Δυτική Μακεδονία

			52.23.12		Υπηρεσίες ελέγχου εναέριας κυκλοφορίας	ΌΧΙ
			52.23.19		Άλλες υπηρεσίες σχετικές με τις εναέριες μεταφορές	ΌΧΙ
				52.23.19.01	Υπηρεσίες πυροσβεστικών αεροσκαφών και πρόληψης πυρκαγιών	ΌΧΙ
				52.23.19.02	Υπηρεσίες ρυμούλκησης αεροσκαφών	ΌΧΙ
				52.23.19.03	Υπηρεσίες συντήρησης αεροσκαφών (εκτός των επισκευών)	ΌΧΙ
				52.23.19.04	Υπηρεσίες χώρων στάθμευσης αεροπλάνων	ΌΧΙ
		52.23.2			Υπηρεσίες σχετικές με τις διαστημικές μεταφορές	ΌΧΙ
			52.23.20		Υπηρεσίες σχετικές με τις διαστημικές μεταφορές	ΌΧΙ
	52.24				Διακίνηση φορτίων	ΌΧΙ
		52.24.1			Υπηρεσίες διακίνησης φορτίων	ΌΧΙ
			52.24.11		Υπηρεσίες διακίνησης εμπορευματοκιβώτιων σε αερολιμένες και λιμένες	ΌΧΙ
			52.24.12		Άλλες υπηρεσίες διακίνησης εμπορευματοκιβώτιων	ΌΧΙ
				52.24.12.01	Υπηρεσίες φορτοεκφόρτωσης και στοιβασής εμπορευματοκιβώτιων	ΌΧΙ
			52.24.13		Άλλες υπηρεσίες διακίνησης φορτίων σε αερολιμένες και λιμένες	ΌΧΙ
			52.24.19		Άλλες υπηρεσίες διακίνησης φορτίων	ΌΧΙ
				52.24.19.01	Υπηρεσίες άντλησης έτοιμου σκυροδέματος (πρέσας), κατά την τελική του παράδοση	ΌΧΙ
				52.24.19.02	Υπηρεσίες διακίνησης αποσκευών σε εγκαταστάσεις σταθμών κάθε μέσου μεταφοράς	ΌΧΙ
				52.24.19.03	Υπηρεσίες μετακινήσεων φορτίων με γερανοφόρα οχήματα ή εγκαταστημένους γερανούς	ΌΧΙ
				52.24.19.04	Υπηρεσίες φορτοεκφόρτωσης και στοιβασής φορτίων σε εγκαταστάσεις τερματικών σταθμών κάθε μέσου μεταφοράς	ΌΧΙ
	52.29				Άλλες υποστηρικτικές προς τη μεταφορά δραστηριότητες	ΌΧΙ
		52.29.1			Υπηρεσίες πρακτορείων μεταφορών εμπορευμάτων	ΌΧΙ
			52.29.11		Υπηρεσίες ναυλομεσιτών	ΌΧΙ
			52.29.12		Άλλες υπηρεσίες εμπορομεσιτών	ΌΧΙ
			52.29.19		Άλλες υπηρεσίες πρακτορείων μεταφορών εμπορευμάτων	ΌΧΙ

Εξωστρεφής Επιχειρηματικότητα στη Δυτική Μακεδονία

				52.29.19.01	Υπηρεσίες διαμεσολάβησης στη μεταφορά αγαθών	ΌΧΙ
				52.29.19.02	Υπηρεσίες διαμεταφοράς εμπορευμάτων	ΌΧΙ
				52.29.19.03	Υπηρεσίες μεταφοράς με διαχείριση της αλυσίδας εφοδιασμού (logistics)	ΌΧΙ
				52.29.19.04	Υπηρεσίες ναυτιλιακών πρακτόρων	ΌΧΙ
				52.29.19.05	Υπηρεσίες πρακτόρευσης πλοίων εξωτερικού	ΌΧΙ
				52.29.19.06	Υπηρεσίες πρακτόρευσης εναέριων μεταφορών	ΌΧΙ
				52.29.19.07	Υπηρεσίες τοπικής συγκέντρωσης και διανομής εμπορευμάτων	ΌΧΙ
		52.29.2			Άλλες υπηρεσίες υποστηρικτικές των μεταφορών π.δ.κ.α.	ΌΧΙ
			52.29.20		Άλλες υπηρεσίες υποστηρικτικές των μεταφορών π.δ.κ.α.	ΌΧΙ
				52.29.20.01	Υπηρεσίες αποστολής εμπορευμάτων	ΌΧΙ
58					Εκδοτικές δραστηριότητες	ΌΧΙ
58.1					Έκδοση βιβλίων, περιοδικών και άλλες εκδοτικές δραστηριότητες	ΌΧΙ
	58.11				Έκδοση βιβλίων	ΌΧΙ
		58.11.1			Έκδοση έντυπων βιβλίων	ΌΧΙ
			58.11.11		Έκδοση έντυπων διδακτικών βιβλίων εκπαιδευτικού περιεχομένου	ΌΧΙ
			58.11.12		Έκδοση έντυπων βιβλίων επαγγελματικού, τεχνικού και ακαδημαϊκού περιεχομένου	ΌΧΙ
			58.11.13		Έκδοση έντυπων παιδικών βιβλίων	ΌΧΙ
			58.11.14		Έκδοση έντυπων λεξικών και εγκυκλοπαιδειών	ΌΧΙ
			58.11.15		Έκδοση έντυπων ατλάντων και άλλων βιβλίων με χάρτες	ΌΧΙ
			58.11.16		Έκδοση έντυπων χαρτών και υδρογραφικών ή παρόμοιων διαγραμμάτων, σε άλλη μορφή εκτός βιβλίου	ΌΧΙ
			58.11.19		Έκδοση έντυπων βιβλίων, φυλλάδιων κάθε είδους, και παρόμοιων ειδών	ΌΧΙ
		58.11.2			Έκδοση βιβλίων σε δίσκο, ταινία ή άλλα φυσικά μέσα	ΌΧΙ
			58.11.20		Έκδοση βιβλίων σε δίσκο, ταινία ή άλλα φυσικά μέσα	ΌΧΙ
		58.11.3			Παραγωγή επιγραμμικών (on line) βιβλίων	ΌΧΙ

Εξωστρεφής Επιχειρηματικότητα στη Δυτική Μακεδονία

		58.11.30		Παραγωγή επιγραμμικών (on line) βιβλίων	ΌΧΙ
	58.11.4			Διάθεση διαφημιστικού χώρου σε βιβλία	ΌΧΙ
		58.11.41		Διάθεση διαφημιστικού χώρου σε βιβλία, έντυπης μορφής	ΌΧΙ
		58.11.42		Διάθεση διαφημιστικού χώρου σε βιβλία, ηλεκτρονικής μορφής	ΌΧΙ
	58.11.5			Εκδόσεις βιβλίων με αμοιβή ή βάσει σύμβασης	ΌΧΙ
		58.11.50		Εκδόσεις βιβλίων με αμοιβή ή βάσει σύμβασης	ΌΧΙ
	58.11.6			Υπηρεσίες χορήγησης αδειών για βιβλία	ΌΧΙ
		58.11.60		Υπηρεσίες χορήγησης αδειών για βιβλία	ΌΧΙ
58.12				Έκδοση τηλεφωνικών και κάθε είδους καταλόγων	ΌΧΙ
	58.12.1			Έκδοση καταλόγων τηλεφωνικών, ταχυδρομικών διευθύνσεων και κάθε είδους σε έντυπη μορφή ή σε άλλους φυσικούς φορείς	ΌΧΙ
		58.12.10		Έκδοση καταλόγων τηλεφωνικών, ταχυδρομικών διευθύνσεων και κάθε είδους σε έντυπη μορφή ή σε άλλους φυσικούς φορείς	ΌΧΙ
	58.12.2			Παραγωγή επιγραμμικών (on line) καταλόγων τηλεφωνικών, ταχυδρομικών διευθύνσεων και κάθε είδους	ΌΧΙ
		58.12.20		Παραγωγή επιγραμμικών (on line) καταλόγων τηλεφωνικών, ταχυδρομικών διευθύνσεων και κάθε είδους	ΌΧΙ
	58.12.3			Υπηρεσίες χορήγησης άδειας τα δικαιώματα χρήσης καταλόγων τηλεφωνικών, ταχυδρομικών διευθύνσεων και κάθε είδους	ΌΧΙ
		58.12.30		Υπηρεσίες χορήγησης άδειας τα δικαιώματα χρήσης καταλόγων τηλεφωνικών, ταχυδρομικών διευθύνσεων και κάθε είδους	ΌΧΙ
58.13				Έκδοση εφημερίδων	ΌΧΙ
	58.13.1			Έκδοση έντυπων εφημερίδων	ΌΧΙ
		58.13.10		Έκδοση έντυπων εφημερίδων	ΌΧΙ
	58.13.2			Παραγωγή επιγραμμικών (on line) εφημερίδων	ΌΧΙ
		58.13.20		Παραγωγή επιγραμμικών (on line) εφημερίδων	ΌΧΙ
	58.13.3			Διάθεση διαφημιστικού χώρου σε εφημερίδες	ΌΧΙ
		58.13.31		Διάθεση διαφημιστικού χώρου σε εφημερίδες, έντυπης μορφής	ΌΧΙ
		58.13.32		Διάθεση διαφημιστικού χώρου σε εφημερίδες, ηλεκτρονικής μορφής	ΌΧΙ

Εξωστρεφής Επιχειρηματικότητα στη Δυτική Μακεδονία

58.14				Έκδοση έντυπων περιοδικών κάθε είδους	ΌΧΙ
	58.14.1			Έκδοση έντυπων περιοδικών κάθε είδους	ΌΧΙ
		58.14.11		Έκδοση έντυπων περιοδικών γενικού ενδιαφέροντος	ΌΧΙ
		58.14.12		Έκδοση έντυπων περιοδικών επιχειρηματικού, επαγγελματικού και ακαδημαϊκού περιεχομένου	ΌΧΙ
		58.14.19		Έκδοση άλλων έντυπων περιοδικών κάθε είδους	ΌΧΙ
	58.14.2			Παραγωγή επιγραμμικών (on line) περιοδικών κάθε είδους	ΌΧΙ
		58.14.20		Παραγωγή επιγραμμικών (on line) περιοδικών κάθε είδους	ΌΧΙ
	58.14.3			Διάθεση διαφημιστικού χώρου σε περιοδικά	ΌΧΙ
		58.14.31		Διάθεση διαφημιστικού χώρου σε περιοδικά, έντυπης μορφής	ΌΧΙ
		58.14.32		Διάθεση διαφημιστικού χώρου σε περιοδικά, ηλεκτρονικής μορφής	ΌΧΙ
	58.14.4			Υπηρεσίες χορήγησης αδειών για περιοδικά	ΌΧΙ
		58.14.40		Υπηρεσίες χορήγησης αδειών για περιοδικά	ΌΧΙ
58.19				Άλλες εκδοτικές δραστηριότητες	ΌΧΙ
	58.19.1			Άλλες υπηρεσίες έκδοσης εντύπων	ΌΧΙ
		58.19.11		Έκδοση έντυπων ταχυδρομικών δελταρίων, καρτών με ευχές και παρόμοιων	ΌΧΙ
		58.19.12		Έκδοση έντυπων εικόνων, σχεδίων και φωτογραφιών	ΌΧΙ
		58.19.13		Έκδοση έντυπων χαλκομανιών και ημερολόγιων	ΌΧΙ
		58.19.14		Έκδοση έντυπων ασφράγιστων γραμματώσεων, χαρτόσημων και παρόμοιων· χαρτοσημασμένου χαρτιού· επιταγών· χαρτονομισμάτων, τίτλων μετοχών, μερισμάτων ή ομολόγων και παρόμοιων έγγραφων τίτλων	ΌΧΙ
		58.19.15		Έκδοση έντυπου εμπορικού διαφημιστικού υλικού, εμπορικών καταλόγων και παρόμοιων ειδών	ΌΧΙ
		58.19.19		Έκδοση άλλου έντυπου υλικού	ΌΧΙ
	58.19.2			Παραγωγή άλλου επιγραμμικού (on line) περιεχόμενου	ΌΧΙ
		58.19.21		Παραγωγή επιγραμμικού (on line) περιεχόμενου για ενηλίκους	ΌΧΙ
		58.19.29		Παραγωγή άλλου επιγραμμικού (on line) περιεχόμενου π.δ.κ.α.	ΌΧΙ

Εξωστρεφής Επιχειρηματικότητα στη Δυτική Μακεδονία

		58.19.3		Υπηρεσίες χορήγησης αδειών για άλλο έντυπο υλικό	ΌΧΙ
			58.19.30	Υπηρεσίες χορήγησης αδειών για άλλο έντυπο υλικό	ΌΧΙ
58.2				Έκδοση λογισμικού	ΌΧΙ
	58.21			Έκδοση παιχνιδιών για ηλεκτρονικούς υπολογιστές	ΌΧΙ
		58.21.1		Έκδοση παιχνιδιών υπολογιστή, που διαθέτονται συσκευασμένα	ΌΧΙ
			58.21.10	Έκδοση παιχνιδιών υπολογιστή, που διαθέτονται συσκευασμένα	ΌΧΙ
		58.21.2		Έκδοση παιχνιδιών υπολογιστή, που κατεβάζονται (download) από το Internet	ΌΧΙ
			58.21.20	Έκδοση παιχνιδιών υπολογιστή, που κατεβάζονται (download) από το Internet	ΌΧΙ
		58.21.3		Διάθεση παιχνιδιών σε απ' ευθείας (on line) σύνδεση	ΌΧΙ
			58.21.30	Διάθεση παιχνιδιών σε απ' ευθείας (on line) σύνδεση	ΌΧΙ
		58.21.4		Υπηρεσίες χορήγησης αδειών για τη χρήση παιχνιδιών υπολογιστή	ΌΧΙ
			58.21.40	Υπηρεσίες χορήγησης αδειών για τη χρήση παιχνιδιών υπολογιστή	ΌΧΙ
	58.29			Έκδοση άλλου λογισμικού	ΌΧΙ
		58.29.1		Έκδοση λογισμικού συστημάτων, που διαθέτεται σε συσκευασία	ΌΧΙ
			58.29.11	Έκδοση λειτουργικών συστημάτων, που διαθέτονται σε συσκευασία	ΌΧΙ
			58.29.12	Έκδοση λογισμικού δικτύων, που διαθέτεται σε συσκευασία	ΌΧΙ
			58.29.13	Έκδοση λογισμικού διαχείρισης βάσεων δεδομένων, που διαθέτεται σε συσκευασία	ΌΧΙ
			58.29.14	Έκδοση λογισμικού εργαλείων ανάπτυξης και γλωσσών προγραμματισμού, που διαθέτεται σε συσκευασία	ΌΧΙ
		58.29.2		Έκδοση λογισμικού εφαρμογών, που διαθέτεται σε συσκευασία	ΌΧΙ
			58.29.21	Έκδοση γενικών εφαρμογών λογισμικού επιχειρηματικής παραγωγικότητας και οικιακής χρήσης, που διαθέτεται σε συσκευασία	ΌΧΙ
			58.29.29	Έκδοση άλλων λογισμικών εφαρμογών, που διαθέτονται σε συσκευασία	ΌΧΙ
		58.29.3		Έκδοση λογισμικού, που κατεβάζεται (download) από το Internet	ΌΧΙ

Εξωστρεφής Επιχειρηματικότητα στη Δυτική Μακεδονία

			58.29.31	Έκδοση λογισμικού συστημάτων, που κατεβάζεται (download) από το Internet	ΌΧΙ
			58.29.32	Έκδοση λογισμικού εφαρμογών, που κατεβάζεται (download) από το Internet	ΌΧΙ
		58.29.4		Διάθεση επιγραμμικού (on line) λογισμικού	ΌΧΙ
			58.29.40	Διάθεση επιγραμμικού (on line) λογισμικού	ΌΧΙ
		58.29.5		Υπηρεσίες χορήγησης αδειών για τα δικαιώματα χρήσης λογισμικού υπολογιστή	ΌΧΙ
			58.29.50	Υπηρεσίες χορήγησης αδειών για τα δικαιώματα χρήσης λογισμικού υπολογιστή	ΌΧΙ
61				Τηλεπικοινωνίες	ΌΧΙ
61.1				Ενσύρματες τηλεπικοινωνιακές δραστηριότητες	ΌΧΙ
	61.10			Ενσύρματες τηλεπικοινωνιακές δραστηριότητες	ΌΧΙ
		61.10.1		Υπηρεσίες μετάδοσης δεδομένων και μηνυμάτων	ΌΧΙ
			61.10.11	Υπηρεσίες σταθερής τηλεφωνίας – πρόσβαση και χρήση	ΌΧΙ
			61.10.12	Υπηρεσίες σταθερής τηλεφωνίας – στοιχεία κλήσεων	ΌΧΙ
			61.10.13	Ιδιωτικές υπηρεσίες δικτύου για ενσύρματα (καλωδιακά) συστήματα τηλεπικοινωνιών	ΌΧΙ
		61.10.2		Υπηρεσίες φορέα για ενσύρματες (καλωδιακές) τηλεπικοινωνίες	ΌΧΙ
			61.10.20	Υπηρεσίες φορέα για ενσύρματες (καλωδιακές) τηλεπικοινωνίες	ΌΧΙ
		61.10.3		Υπηρεσίες μεταφοράς δεδομένων μέσω ενσύρματων (καλωδιακών) τηλεπικοινωνιακών δικτύων	ΌΧΙ
			61.10.30	Υπηρεσίες μεταφοράς δεδομένων μέσω ενσύρματων (καλωδιακών) τηλεπικοινωνιακών δικτύων	ΌΧΙ
		61.10.4		Ενσύρματες (καλωδιακές) διαδικτυακές υπηρεσίες τηλεπικοινωνιών	ΌΧΙ
			61.10.41	Βασικές υπηρεσίες διαδικτυο	ΌΧΙ
			61.10.42	Υπηρεσίες στενοζωνικής πρόσβασης στο διαδίκτυο μέσω καλωδιακών δικτύων	ΌΧΙ
			61.10.43	Υπηρεσίες ευρυζωνικής πρόσβασης στο διαδίκτυο μέσω καλωδιακών δικτύων	ΌΧΙ

Εξωστρεφής Επιχειρηματικότητα στη Δυτική Μακεδονία

			61.10.49		Άλλες ενσύρματες (καλωδιακές) διαδικτυακές υπηρεσίες τηλεπικοινωνιών	ΌΧΙ
				61.10.49.01	Υπηρεσίες τηλεσυνεδριάσεων μέσω καλωδιακού διαδικτύου	ΌΧΙ
		61.10.5			Υπηρεσίες διανομής προγράμματος κατ' οίκον μέσω καλωδιακής υποδομής	ΌΧΙ
			61.10.51		Υπηρεσίες διανομής προγράμματος κατ' οίκον μέσω καλωδιακής υποδομής – με παροχή βασικού πακέτου προγράμματος	ΌΧΙ
			61.10.52		Υπηρεσίες διανομής προγράμματος κατ' οίκον μέσω καλωδιακής υποδομής – με παροχή διακριτού πακέτου προγράμματος	ΌΧΙ
			61.10.53		Υπηρεσίες διανομής προγράμματος κατ' οίκον μέσω καλωδιακής υποδομής – με χρέωση ανά θέαση	ΌΧΙ
61.2					Ασύρματες τηλεπικοινωνιακές δραστηριότητες	ΌΧΙ
	61.20				Ασύρματες τηλεπικοινωνιακές δραστηριότητες	ΌΧΙ
		61.20.1			Υπηρεσίες κινητής τηλεφωνίας και ιδιωτικές υπηρεσίες δικτύου για ασύρματα συστήματα τηλεπικοινωνιών	ΌΧΙ
			61.20.11		Υπηρεσίες κινητής τηλεπικοινωνίας – πρόσβαση και χρήση	ΌΧΙ
				61.20.11.01	Υπηρεσίες αντιπροσώπου κινητής τηλεφωνίας, που αμείβεται με προμήθεια επί των λογαριασμών των συνδρομητών, σύνδεσης, φερεγγυότητας πελατών, εταιρικών συνδέσεων, κοινής διαφήμισης, επίτευξης στόχων κλπ, καθώς και επί της επιδότησης της συσκευής	ΌΧΙ
			61.20.12		Υπηρεσίες κινητής τηλεπικοινωνίας – στοιχεία κλήσης	ΌΧΙ
			61.20.13		Ιδιωτικές υπηρεσίες δικτύου για ασύρματα συστήματα τηλεπικοινωνιών	ΌΧΙ
		61.20.2			Υπηρεσίες φορέα για ασύρματες τηλεπικοινωνίες	ΌΧΙ
			61.20.20		Υπηρεσίες φορέα για ασύρματες τηλεπικοινωνίες	ΌΧΙ
		61.20.3			Υπηρεσίες μεταφοράς δεδομένων μέσω ασύρματων τηλεπικοινωνιακών δικτύων	ΌΧΙ
			61.20.30		Υπηρεσίες μεταφοράς δεδομένων μέσω ασύρματων τηλεπικοινωνιακών δικτύων	ΌΧΙ
		61.20.4			Υπηρεσίες ασύρματων διαδικτυακών τηλεπικοινωνιών	ΌΧΙ
			61.20.41		Υπηρεσίες στενοζωνικής πρόσβασης στο διαδίκτυο μέσω ασύρματων δικτύων	ΌΧΙ

Εξωστρεφής Επιχειρηματικότητα στη Δυτική Μακεδονία

			61.20.42		Υπηρεσίες ευρυζωνικής πρόσβασης στο διαδίκτυο μέσω ασύρματων δικτύων	ΌΧΙ
			61.20.49		Άλλες ασύρματες διαδικτυακές υπηρεσίες τηλεπικοινωνιών	ΌΧΙ
				61.20.49.01	Υπηρεσίες τηλεσυνεδριάσεων μέσω ασύρματου διαδικτύου	ΌΧΙ
		61.20.5			Υπηρεσίες διανομής προγράμματος κατ' οίκον μέσω ασύρματης υποδομής	ΌΧΙ
			61.20.50		Υπηρεσίες διανομής προγράμματος κατ' οίκον μέσω ασύρματης υποδομής	ΌΧΙ
61.3					Δορυφορικές τηλεπικοινωνιακές δραστηριότητες	ΌΧΙ
	61.30				Δορυφορικές τηλεπικοινωνιακές δραστηριότητες	ΌΧΙ
		61.30.1			Υπηρεσίες δορυφορικών τηλεπικοινωνιών, εκτός των υπηρεσιών κατ' οίκον διανομής προγράμματος μέσω δορυφόρου	ΌΧΙ
			61.30.10		Υπηρεσίες δορυφορικών τηλεπικοινωνιών, εκτός των υπηρεσιών κατ' οίκον διανομής προγράμματος μέσω δορυφόρου	ΌΧΙ
				61.30.10.01	Υπηρεσίες δορυφορικών συστημάτων ραδιοτηλεφωνίας	ΌΧΙ
		61.30.2			Υπηρεσίες κατ' οίκον διανομής προγράμματος μέσω δορυφόρου	ΌΧΙ
			61.30.20		Υπηρεσίες κατ' οίκον διανομής προγράμματος μέσω δορυφόρου	ΌΧΙ
61.9					Άλλες τηλεπικοινωνιακές δραστηριότητες	ΌΧΙ
	61.90				Άλλες τηλεπικοινωνιακές δραστηριότητες	ΌΧΙ
		61.90.1			Άλλες υπηρεσίες τηλεπικοινωνιών	ΌΧΙ
			61.90.10		Άλλες υπηρεσίες τηλεπικοινωνιών	ΌΧΙ
				61.90.10.01	Υπηρεσίες θαλάσσιας τηλεπικοινωνίας	ΌΧΙ
				61.90.10.02	Υπηρεσίες ραδιοταξί	ΌΧΙ
				61.90.10.03	Υπηρεσίες τηλεπικοινωνίας αέρα - εδάφους	ΌΧΙ
				61.90.10.04	Υπηρεσίες τηλεφωνίας μέσω διαδικτυακού πρωτοκόλλου (VoIP)	ΌΧΙ
				61.90.10.05	Υπηρεσίες τηλεφωνικών τηλεσυνεδριάσεων	ΌΧΙ
				61.90.10.06	Υπηρεσίες τηλεφωνικής εξυπηρέτησης του κοινού	ΌΧΙ
				61.90.10.07	Υπηρεσίες πρόσβασης του κοινού στο διαδίκτυο (σε χώρους, που δεν παρέχονται τρόφιμα ή ποτά)	ΌΧΙ

Εξωστρεφής Επιχειρηματικότητα στη Δυτική Μακεδονία

62					Δραστηριότητες προγραμματισμού ηλεκτρονικών υπολογιστών, παροχής συμβουλών και συναφείς δραστηριότητες	ΌΧΙ
62.0					Δραστηριότητες προγραμματισμού ηλεκτρονικών υπολογιστών, παροχής συμβουλών και συναφείς δραστηριότητες	ΌΧΙ
	62.01				Δραστηριότητες προγραμματισμού ηλεκτρονικών συστημάτων	ΌΧΙ
		62.01.1			Υπηρεσίες σχεδιασμού και ανάπτυξης τεχνολογιών της πληροφορίας	ΌΧΙ
			62.01.11		Υπηρεσίες σχεδιασμού και ανάπτυξης τεχνολογιών της πληροφορίας για εφαρμογές	ΌΧΙ
				62.01.11.01	Παραγωγή προγραμμάτων ηλεκτρονικών υπολογιστών, που παράγονται ή ολοκληρώνονται κατόπιν παραγγελίας	ΌΧΙ
				62.01.11.02	Υπηρεσίες ανάπτυξης και υποστήριξης λογισμικού εφαρμογών τηλεματικής	ΌΧΙ
				62.01.11.03	Υπηρεσίες ανάπτυξης λογισμικού πολυμέσων (multimedia)	ΌΧΙ
				62.01.11.04	Υπηρεσίες δημιουργίας ιστοσελίδων στο διαδίκτυο	ΌΧΙ
				62.01.11.05	Υπηρεσίες επανόρθωσης καταστραφέντος λογισμικού	ΌΧΙ
				62.01.11.06	Υπηρεσίες ποιοτικού ελέγχου συστήματος λογισμικού	ΌΧΙ
				62.01.11.07	Υπηρεσίες σχεδιασμού, υποστήριξης και ολοκλήρωσης συστήματος λογισμικού	ΌΧΙ
			62.01.12		Υπηρεσίες σχεδιασμού και ανάπτυξης τεχνολογιών της πληροφορίας για δίκτυα και συστήματα	ΌΧΙ
		62.01.2			Παραγωγή πρωτοτύπων λογισμικού	ΌΧΙ
			62.01.21		Παραγωγή πρωτοτύπων λογισμικού παιχνιδιών υπολογιστή	ΌΧΙ
			62.01.29		Παραγωγή πρωτοτύπων άλλου λογισμικού	ΌΧΙ
	62.02				Δραστηριότητες παροχής συμβουλών σχετικά με τους ηλεκτρονικούς υπολογιστές	ΌΧΙ
		62.02.1			Υπηρεσίες παροχής συμβουλών για θέματα υλικού (Hardware) υπολογιστών	ΌΧΙ
			62.02.10		Υπηρεσίες παροχής συμβουλών για θέματα υλικού (Hardware) υπολογιστών	ΌΧΙ
		62.02.2			Υπηρεσίες παροχής συμβουλών για θέματα συστημάτων και λογισμικού	ΌΧΙ

Εξωστρεφής Επιχειρηματικότητα στη Δυτική Μακεδονία

			62.02.20	Υπηρεσίες παροχής συμβουλών για θέματα συστημάτων και λογισμικού	ΌΧΙ
		62.02.3		Υπηρεσίες τεχνικής υποστήριξης για τεχνολογίες της πληροφορίας	ΌΧΙ
			62.02.30	Υπηρεσίες τεχνικής υποστήριξης για τεχνολογίες της πληροφορίας	ΌΧΙ
			62.02.30.01	Υπηρεσίες τεχνικής υποστήριξης δικτύων	ΌΧΙ
			62.02.30.02	Υπηρεσίες τεχνικής υποστήριξης εξειδικευμένου λογισμικού εφαρμογών	ΌΧΙ
			62.02.30.03	Υπηρεσίες τεχνικής υποστήριξης συστημάτων υπολογιστών	ΌΧΙ
			62.02.30.04	Υπηρεσίες υποστήριξης λογισμικού πολυμέσων	ΌΧΙ
	62.03			Υπηρεσίες διαχείρισης ηλεκτρονικών συστημάτων	ΌΧΙ
		62.03.1		Υπηρεσίες διαχείρισης ηλεκτρονικών συστημάτων	ΌΧΙ
			62.03.11	Υπηρεσίες διαχείρισης δικτύου	ΌΧΙ
			62.03.12	Υπηρεσίες διαχείρισης συστημάτων ηλεκτρονικού υπολογιστή	ΌΧΙ
	62.09			Άλλες δραστηριότητες της τεχνολογίας της πληροφορίας και δραστηριότητες υπηρεσιών ηλεκτρονικών υπολογιστών	ΌΧΙ
		62.09.1		Υπηρεσίες εγκατάστασης ηλεκτρονικών υπολογιστών και περιφερειακού εξοπλισμού	ΌΧΙ
			62.09.10	Υπηρεσίες εγκατάστασης ηλεκτρονικών υπολογιστών και περιφερειακού εξοπλισμού	ΌΧΙ
		62.09.2		Άλλες υπηρεσίες των τεχνολογιών της πληροφορίας και των ηλεκτρονικών υπολογιστών π.δ.κ.α.	ΌΧΙ
			62.09.20	Άλλες υπηρεσίες των τεχνολογιών της πληροφορίας και των ηλεκτρονικών υπολογιστών π.δ.κ.α.	ΌΧΙ
			62.09.20.01	Υπηρεσίες μετατροπής και διόρθωσης ψηφιακών υπόβαθρων (cd, δισκετών κλπ)	ΌΧΙ
63				Δραστηριότητες υπηρεσιών πληροφορίας	ΌΧΙ
63.1				Επεξεργασία δεδομένων, καταχώρηση και συναφείς δραστηριότητες δικτυακές πύλες	ΌΧΙ
	63.11			Επεξεργασία δεδομένων, καταχώρηση και συναφείς δραστηριότητες	ΌΧΙ

Εξωστρεφής Επιχειρηματικότητα στη Δυτική Μακεδονία

		63.11.1		Υπηρεσίες επεξεργασίας δεδομένων, παροχής κεντρικού υπολογιστή, λειτουργίας εφαρμογών και παροχής λουπής υποδομής τεχνολογιών της πληροφορίας	ΌΧΙ
			63.11.11	Υπηρεσίες επεξεργασίας δεδομένων	ΌΧΙ
			63.11.11.01	Υπηρεσίες ανάπτυξης βάσεων δεδομένων	ΌΧΙ
			63.11.11.02	Υπηρεσίες αποθήκευσης βάσεων δεδομένων	ΌΧΙ
			63.11.11.03	Υπηρεσίες διάθεσης εξοπλισμού επεξεργασίας δεδομένων ή δικτύων (υπολογιστικής ισχύος κλπ)	ΌΧΙ
			63.11.11.04	Υπηρεσίες προετοιμασίας εισαγωγής δεδομένων	ΌΧΙ
			63.11.11.05	Υπηρεσίες χρηματοδοτικής μίσθωσης ή ενοικίασης χρόνου απασχόλησης μηχανής προς επεξεργασία δεδομένων	ΌΧΙ
			63.11.12	Υπηρεσίες ιστοφιλοξενίας (web hosting)	ΌΧΙ
			63.11.13	Παροχή υπηρεσιών εφαρμογών πληροφορικής	ΌΧΙ
			63.11.19	Άλλες υπηρεσίες παροχής φιλοξενίας (καταχώρισης) και υποδομής τεχνολογιών της πληροφορίας (IT)	ΌΧΙ
		63.11.2		Μετάδοση συνεχούς ροής εικόνας και ήχου	ΌΧΙ
			63.11.21	Μετάδοση συνεχούς ροής εικόνας	ΌΧΙ
			63.11.22	Μετάδοση συνεχούς ροής ήχου	ΌΧΙ
		63.11.3		Διάθεση διαφημιστικού χώρου ή χρόνου στο διαδίκτυο	ΌΧΙ
			63.11.30	Διάθεση διαφημιστικού χώρου ή χρόνου στο διαδίκτυο	ΌΧΙ
	63.12			Δικτυακές πύλες (web portals)	ΌΧΙ
		63.12.1		Παραγωγή περιεχόμενου δικτυακών πυλών (web portals)	ΌΧΙ
			63.12.10	Παραγωγή περιεχόμενου δικτυακών πυλών (web portals)	ΌΧΙ
63.9				Άλλες δραστηριότητες υπηρεσιών πληροφορίας	ΌΧΙ
	63.91			Δραστηριότητες πρακτορείων ειδήσεων	ΌΧΙ
		63.91.1		Υπηρεσίες ειδησεογραφικών πρακτορείων	ΌΧΙ
			63.91.11	Υπηρεσίες ειδησεογραφικών πρακτορείων προς εφημερίδες και περιοδικά	ΌΧΙ
			63.91.11.01	Υπηρεσίες παροχής δημοσιογραφικού υλικού ημερήσιου και περιοδικού τύπου	ΌΧΙ

Εξωστρεφής Επιχειρηματικότητα στη Δυτική Μακεδονία

			63.91.12		Υπηρεσίες ειδησεογραφικών πρακτορείων προς οπτικοακουστικά μέσα	ΌΧΙ
	63.99				Άλλες δραστηριότητες υπηρεσιών πληροφορίας π.δ.κ.α.	ΌΧΙ
		63.99.1			Υπηρεσίες πληροφορίας π.δ.κ.α.	ΌΧΙ
			63.99.10		Υπηρεσίες πληροφορίας π.δ.κ.α.	ΌΧΙ
				63.99.10.01	Υπηρεσίες ανεξάρτητου δημοσιογράφου	ΌΧΙ
				63.99.10.02	Υπηρεσίες αρθρογράφου	ΌΧΙ
				63.99.10.03	Υπηρεσίες εικονολήπτη ειδήσεων	ΌΧΙ
				63.99.10.04	Υπηρεσίες συντάκτη μέσων μαζικής ενημέρωσης	ΌΧΙ
				63.99.10.05	Υπηρεσίες φωτορεπόρτερ	ΌΧΙ
		63.99.2			Παραγωγή πρωτοτύπων συλλογών δεδομένων/ πληροφοριών	ΌΧΙ
			63.99.20		Παραγωγή πρωτοτύπων συλλογών δεδομένων/ πληροφοριών	ΌΧΙ
79					Δραστηριότητες ταξιδιωτικών πρακτορείων, γραφείων οργανωμένων ταξιδιών και υπηρεσιών κρατήσεων και συναφείς δραστηριότητες	ΌΧΙ
79.1					Δραστηριότητες ταξιδιωτικών πρακτορείων και γραφείων οργανωμένων ταξιδιών	ΌΧΙ
	79.11				Δραστηριότητες ταξιδιωτικών πρακτορείων	ΌΧΙ
		79.11.1			Υπηρεσίες ταξιδιωτικών πρακτορείων για κρατήσεις μεταφοράς	ΌΧΙ
			79.11.11		Υπηρεσίες κράτησης για αεροπορικές γραμμές	ΌΧΙ
				79.11.11.01	Υπηρεσίες πώλησης αεροπορικών εισιτηρίων μεταφοράς προσώπων με προμήθεια	ΌΧΙ
			79.11.12		Υπηρεσίες κράτησης για σιδηροδρόμους	ΌΧΙ
			79.11.13		Υπηρεσίες κράτησης για λεωφορεία	ΌΧΙ
			79.11.14		Υπηρεσίες κράτησης για ενοικίαση οχημάτων	ΌΧΙ
			79.11.19		Άλλες υπηρεσίες ταξιδιωτικών πρακτορείων για κρατήσεις μεταφοράς	ΌΧΙ
				79.11.19.01	Υπηρεσίες πώλησης αεροπορικών εισιτηρίων μεταφοράς προσώπων με προμήθεια	ΌΧΙ
				79.11.19.02	Υπηρεσίες πώλησης αεροπορικών εισιτηρίων εξωτερικού με προμήθεια, από πρακτορείο ταξιδιών	ΌΧΙ

Εξωστρεφής Επιχειρηματικότητα στη Δυτική Μακεδονία

			79.11.19.03	Υπηρεσίες πώλησης τουριστικών εισιτηρίων γενικά, με προμήθεια	ΌΧΙ
		79.11.2		Υπηρεσίες ταξιδιωτικών πρακτορείων για κρατήσεις καταλύματος, κρουαζιέρων και οργανωμένα ταξίδια (ταξιδιωτικά πακέτα)	ΌΧΙ
			79.11.21	Υπηρεσίες κράτησης για κατάλυμα	ΌΧΙ
			79.11.22	Υπηρεσίες κράτησης για κρουαζιέρες	ΌΧΙ
			79.11.23	Υπηρεσίες κράτησης για οργανωμένα ταξίδια (ταξιδιωτικά πακέτα)	ΌΧΙ
			79.11.23.01	Υπηρεσίες μειτείας για οργανωμένες περιηγήσεις με παροχή καταλύματος	ΌΧΙ
	79.12			Δραστηριότητες γραφείων οργανωμένων ταξιδιών	ΌΧΙ
		79.12.1		Υπηρεσίες γραφείων οργανωμένων ταξιδιών	ΌΧΙ
			79.12.11	Υπηρεσίες γραφείων διοργάνωσης οργανωμένων περιηγήσεων (ταξιδιωτικών πακέτων)	ΌΧΙ
			79.12.11.01	Υπηρεσίες διοργάνωσης περιηγήσεων (πρακτορείο ταξιδιών) για οργανωμένο τουρισμό από το εξωτερικό	ΌΧΙ
			79.12.12	Υπηρεσίες διαχειριστών περιηγήσεων	ΌΧΙ
79.9				Άλλες δραστηριότητες υπηρεσιών κρατήσεων και συναφείς δραστηριότητες	ΌΧΙ
	79.90			Άλλες δραστηριότητες υπηρεσιών κρατήσεων και συναφείς δραστηριότητες	ΌΧΙ
		79.90.1		Υπηρεσίες τουριστικής προβολής και ενημέρωσης επισκεπτών	ΌΧΙ
			79.90.11	Υπηρεσίες τουριστικής προβολής	ΌΧΙ
			79.90.12	Υπηρεσίες ενημέρωσης επισκεπτών	ΌΧΙ
		79.90.2		Υπηρεσίες τουριστικών ξεναγών	ΌΧΙ
			79.90.20	Υπηρεσίες τουριστικών ξεναγών	ΌΧΙ
		79.90.3		Άλλες υπηρεσίες κρατήσεων π.δ.κ.α.	ΌΧΙ
			79.90.31	Υπηρεσίες ανταλλαγών χρονομεριστικής μίσθωσης	ΌΧΙ
			79.90.32	Υπηρεσίες κρατήσεων για συνεδριακά κέντρα και εκθεσιακούς χώρους	ΌΧΙ
			79.90.39	Υπηρεσίες κρατήσεων για εισιτήρια εκδηλώσεων, υπηρεσίες ψυχαγωγίας και αναψυχής και άλλες υπηρεσίες κρατήσεων π.δ.κ.α.	ΌΧΙ
	82.92			Δραστηριότητες συσκευασίας	ΌΧΙ

Εξωστρεφής Επιχειρηματικότητα στη Δυτική Μακεδονία

		82.92.1			Υπηρεσίες συσκευασίας	ΌΧΙ
			82.92.10		Υπηρεσίες συσκευασίας	ΌΧΙ
				82.92.10.05	Υπηρεσίες συσκευασίας και αποσυσκευασίας εμπορευμάτων	ΌΧΙ
86					Δραστηριότητες ανθρώπινης υγείας	ΌΧΙ
86.1					Νοσοκομειακές δραστηριότητες	ΌΧΙ
	86.10				Νοσοκομειακές δραστηριότητες	ΌΧΙ
		86.10.1			Νοσοκομειακές υπηρεσίες	ΌΧΙ
			86.10.11		Νοσοκομειακές υπηρεσίες χειρουργείου	ΌΧΙ
				86.10.11.01	Ενδονοσοκομειακές ιατρικές υπηρεσίες ειδικότητας αγγειοχειρουργικής	ΌΧΙ
				86.10.11.02	Ενδονοσοκομειακές ιατρικές υπηρεσίες ειδικότητας νευροχειρουργικής	ΌΧΙ
				86.10.11.03	Ενδονοσοκομειακές ιατρικές υπηρεσίες ειδικότητας παιδιατρικής	ΌΧΙ
				86.10.11.04	Ενδονοσοκομειακές ιατρικές υπηρεσίες ειδικότητας πλαστικής χειρουργικής	ΌΧΙ
				86.10.11.05	Ενδονοσοκομειακές ιατρικές υπηρεσίες ειδικότητας χειρουργικής	ΌΧΙ
				86.10.11.06	Ενδονοσοκομειακές ιατρικές υπηρεσίες ειδικότητας χειρουργικής θώρακα	ΌΧΙ
				86.10.11.07	Ενδονοσοκομειακές ιατρικές υπηρεσίες ειδικότητας χειρουργικής παιδων	ΌΧΙ
			86.10.12		Γυναικολογικές και μαιευτικές νοσοκομειακές υπηρεσίες	ΌΧΙ
				86.10.12.01	Ενδονοσοκομειακές ιατρικές υπηρεσίες ειδικότητας μαιευτικής - γυναικολογίας	ΌΧΙ
			86.10.13		Νοσοκομειακές υπηρεσίες αποκατάστασης	ΌΧΙ
				86.10.13.01	Ενδονοσοκομειακές ιατρικές υπηρεσίες ειδικότητας φυσικής ιατρικής και αποκατάστασης	ΌΧΙ
			86.10.14		Νοσοκομειακές ψυχιατρικές υπηρεσίες	ΌΧΙ
				86.10.14.01	Ενδονοσοκομειακές ιατρικές υπηρεσίες ειδικότητας παιδοψυχιατρικής	ΌΧΙ
				86.10.14.02	Ενδονοσοκομειακές ιατρικές υπηρεσίες ειδικότητας ψυχιατρικής	ΌΧΙ

Εξωστρεφής Επιχειρηματικότητα στη Δυτική Μακεδονία

			86.10.15		Άλλες νοσοκομειακές υπηρεσίες που παρέχονται από ιατρούς	ΌΧΙ
				86.10.15.01	Ενδονοσοκομειακές ιατρικές υπηρεσίες ειδικότητας αιματολογίας	ΌΧΙ
				86.10.15.02	Ενδονοσοκομειακές ιατρικές υπηρεσίες ειδικότητας ακτινοδιαγνωστικής	ΌΧΙ
				86.10.15.03	Ενδονοσοκομειακές ιατρικές υπηρεσίες ειδικότητας ακτινοθεραπευτικής - ογκολογίας	ΌΧΙ
				86.10.15.04	Ενδονοσοκομειακές ιατρικές υπηρεσίες ειδικότητας αλλεργιολογίας	ΌΧΙ
				86.10.15.05	Ενδονοσοκομειακές ιατρικές υπηρεσίες ειδικότητας αναισθησιολογίας	ΌΧΙ
				86.10.15.06	Ενδονοσοκομειακές ιατρικές υπηρεσίες ειδικότητας γαστρεντερολογίας	ΌΧΙ
				86.10.15.07	Ενδονοσοκομειακές ιατρικές υπηρεσίες ειδικότητας γενικής ιατρικής	ΌΧΙ
				86.10.15.08	Ενδονοσοκομειακές ιατρικές υπηρεσίες ειδικότητας δερματολογίας - αφροδισιολογίας	ΌΧΙ
				86.10.15.09	Ενδονοσοκομειακές ιατρικές υπηρεσίες ειδικότητας ενδοκρινολογίας	ΌΧΙ
				86.10.15.10	Ενδονοσοκομειακές ιατρικές υπηρεσίες ειδικότητας ιατρικής βιοπαθολογίας (μικροβιολογίας)	ΌΧΙ
				86.10.15.11	Ενδονοσοκομειακές ιατρικές υπηρεσίες ειδικότητας καρδιολογίας	ΌΧΙ
				86.10.15.12	Ενδονοσοκομειακές ιατρικές υπηρεσίες ειδικότητας κυτταρολογίας	ΌΧΙ
				86.10.15.13	Ενδονοσοκομειακές ιατρικές υπηρεσίες ειδικότητας νευρολογίας	ΌΧΙ
				86.10.15.14	Ενδονοσοκομειακές ιατρικές υπηρεσίες ειδικότητας νεφρολογίας	ΌΧΙ
				86.10.15.15	Ενδονοσοκομειακές ιατρικές υπηρεσίες ειδικότητας ορθοπαιδικής	ΌΧΙ
				86.10.15.16	Ενδονοσοκομειακές ιατρικές υπηρεσίες ειδικότητας ουρολογίας	ΌΧΙ
				86.10.15.17	Ενδονοσοκομειακές ιατρικές υπηρεσίες ειδικότητας οφθαλμολογίας	ΌΧΙ
				86.10.15.18	Ενδονοσοκομειακές ιατρικές υπηρεσίες ειδικότητας παθολογίας	ΌΧΙ
				86.10.15.19	Ενδονοσοκομειακές ιατρικές υπηρεσίες ειδικότητας παθολογικής ανατομικής	ΌΧΙ
				86.10.15.20	Ενδονοσοκομειακές ιατρικές υπηρεσίες ειδικότητας παθολογικής ογκολογίας	ΌΧΙ

Εξωστρεφής Επιχειρηματικότητα στη Δυτική Μακεδονία

				86.10.15.21	Ενδονοσοκομειακές ιατρικές υπηρεσίες ειδικότητας πνευμονολογίας - φυματιολογίας	ΌΧΙ
				86.10.15.22	Ενδονοσοκομειακές ιατρικές υπηρεσίες ειδικότητας πυρηνικής ιατρικής	ΌΧΙ
				86.10.15.23	Ενδονοσοκομειακές ιατρικές υπηρεσίες ειδικότητας ρευματολογίας	ΌΧΙ
				86.10.15.24	Ενδονοσοκομειακές ιατρικές υπηρεσίες ειδικότητας ωτορινολαρυγγολογίας	ΌΧΙ
			86.10.19		Άλλες νοσοκομειακές υπηρεσίες	ΌΧΙ
				86.10.19.01	Ενδονοσοκομειακές ιατρικές υπηρεσίες ειδικότητας ιατρικής της εργασίας	ΌΧΙ
				86.10.19.02	Ενδονοσοκομειακές ιατρικές υπηρεσίες ειδικότητας ιατροδικαστικής	ΌΧΙ
				86.10.19.03	Ενδονοσοκομειακές ιατρικές υπηρεσίες ειδικότητας κοινωνικής ιατρικής (δημόσιας υγείας)	ΌΧΙ
				86.10.19.04	Ενδονοσοκομειακές υπηρεσίες κλινικού βιοχημικού	ΌΧΙ
96					Άλλες δραστηριότητες παροχής προσωπικών υπηρεσιών	ΌΧΙ
96.0					Άλλες δραστηριότητες παροχής προσωπικών υπηρεσιών	ΌΧΙ
	96.01				Πλύσιμο και (στεγνό) καθάρισμα κλωστοϋφαντουργικών και γούνινων προϊόντων	ΌΧΙ
		96.01.1			Πλύσιμο και στεγνό καθάρισμα κλωστοϋφαντουργικών και γούνινων προϊόντων	ΌΧΙ
			96.01.11		Υπηρεσίες πλυντηρίου με κερματοδέκτη	ΌΧΙ
			96.01.12		Υπηρεσίες στεγνού καθαρίσματος (περιλαμβανομένων των υπηρεσιών καθαρισμού γουνών)	ΌΧΙ
			96.01.13		Υπηρεσίες σιδερωτήριων	ΌΧΙ
				96.01.13.01	Υπηρεσίες σιδερωτήριου ρούχων	ΌΧΙ
			96.01.14		Υπηρεσίες βαφής και χρωματισμού	ΌΧΙ
				96.01.14.01	Υπηρεσίες βαφής ρούχων	ΌΧΙ
			96.01.19		Άλλες υπηρεσίες καθαρισμού υφασμάτων	ΌΧΙ
				96.01.19.01	Υπηρεσίες καθαρισμού χαλιών και μοκετών	ΌΧΙ
				96.01.19.02	Υπηρεσίες μηχανικών πλυντηρίων	ΌΧΙ

Εξωστρεφής Επιχειρηματικότητα στη Δυτική Μακεδονία

			96.01.19.03	Υπηρεσίες πλυσίματος ρούχων	ΌΧΙ
			96.01.19.04	Υπηρεσίες φύλαξης χαλιών και μοκετών	ΌΧΙ
			96.01.19.05	Υπηρεσίες συλλογής και παράδοσης των προς πλύσιμο ρούχων	ΌΧΙ

Εξωστρεφής Επιχειρηματικότητα στη Δυτική Μακεδονία

ΠΑΡΑΡΤΗΜΑ VIII: ΑΠΑΙΤΟΥΜΕΝΑ ΔΙΚΑΙΟΛΟΓΗΤΙΚΑ ΥΠΟΒΟΛΗΣ /
ΕΝΤΑΞΗΣ

Τα δικαιολογητικά που πρέπει να περιέχονται στον ηλεκτρονικό φάκελο υποψηφιότητας ανά κατηγορία δικαιούχου, είναι τα ακόλουθα:

ΠΡΟΣΟΧΗ:

Κάθε επισυναπτόμενο έγγραφο θα πρέπει να έχει μέγεθος μέχρι 10 MB. Το συνολικό ανώτατο όριο μεγέθους για όλα τα συνημμένα αρχεία δε μπορεί να ξεπερνάει τα 50MB. Είναι δυνατό να επισυναφθούν και αρχεία τύπου .zip.

Α/Α	ΑΠΑΙΤΟΥΜΕΝΑ ΔΙΚΑΙΟΛΟΓΗΤΙΚΑ ΕΝΤΑΞΗΣ (ΥΦΙΣΤΑΜΕΝΕΣ ΕΠΙΧΕΙΡΗΣΕΙΣ)
1	Έντυπο υποβολής Παραρτήματος Ι1 (αρκεί μόνο η οριστικοποίησή του στην ηλεκτρονική υποβολή του ΠΣΚΕ)
2	Έντυπο υποβολής Παραρτήματος Ι2 συνημμένο σε μορφή pdf.
3	Κατάσταση ενεργών δραστηριοτήτων (ΚΑΔ) της επιχείρησης μέσω της ιστοσελίδας gsis.gr (με εμφανή την ημερομηνία εκτύπωσης η οποία θα είναι μεταγενέστερη από την ημερομηνία της πρόσκλησης).
4	<p>Δικαιολογητικά νόμιμης υπόστασης:</p> <p>Για Α.Ε.:</p> <ul style="list-style-type: none"> - Ισχύον Κωδικοποιημένο Καταστατικό (Νομαρχία ή ΓΕΜΗ ανάλογα με τη χρονική περίοδο) - Συγκρότηση ΔΣ & Ορισμός Νομίμου Εκπροσώπου (ΦΕΚ ή ΓΕΜΗ ανάλογα με τη χρονική περίοδο) - Απόφαση Γενικής Συνέλευσης ή Μετοχολόγιο από την οποία προκύπτει η ισχύουσα μετοχική σύνθεση <p>Για Ε.Π.Ε, ΙΚΕ:</p> <ul style="list-style-type: none"> - Ισχύον Κωδικοποιημένο Καταστατικό (Πρωτοδικείο ή ΓΕΜΗ ανάλογα με τη χρονική περίοδο) - Πράξη εκπροσώπησης (ΦΕΚ εκπροσώπησης ή ΓΕΜΗ ανάλογα με τη χρονική περίοδο) σε περίπτωση που η εκπροσώπηση δεν προκύπτει από το ανωτέρω Καταστατικό <p>Για Ο.Ε., Ε.Ε.:</p> <p>Πλέον πρόσφατο καταστατικό επικυρωμένο από την αρμόδια Υπηρεσία (Πρωτοδικείο ή ΓΕΜΗ), στο οποίο θα αποτυπώνεται η Διαχείριση-Εκπροσώπηση</p> <p>Για Ατομικές Επιχειρήσεις : αρκεί η υποβολή του δικαιολογητικού με α/α : 3 (Κατάσταση ενεργών δραστηριοτήτων (ΚΑΔ) της επιχείρησης μέσω της ιστοσελίδας gsis.gr)</p> <p>Για Κοινωνικές Συνεταιριστικές Επιχειρήσεις του Ν. 4430/2016 όπως ισχύει:</p> <ul style="list-style-type: none"> - Πιστοποιητικό εγγραφής στο Γενικό Μητρώο Φορέων Κοινωνικής και Αλληλέγγυας Οικονομίας,

Εξωστρεφής Επιχειρηματικότητα στη Δυτική Μακεδονία

	<p>- Αρχικά υποβληθέν καταστατικό και η τελευταία τροποποίηση αυτού (αν υπάρχει).</p> <p>Για Συνεταιριστικές Επιχειρήσεις: Τα απαιτούμενα νομιμοποιητικά έγγραφα σύστασης και εκπροσώπησης που προβλέπονται με βάση το εκάστοτε ισχύον νομοθετικό πλαίσιο.</p>
5	<ul style="list-style-type: none"> • Συγκεντρωτική Κατάσταση Μισθοδοσίας Έτους, σφραγισμένη και υπογεγραμμένη από το νόμιμο εκπρόσωπο ή/και το λογιστή της επιχείρησης, στην οποία, εκτός των στοιχείων μισθοδοσίας, θα αποτυπώνεται και ο αριθμός των ημερών που απασχολήθηκε κάθε εργαζόμενος, για τις δύο πλήρεις κλεισμένες διαχειριστικές χρήσεις που προηγούνται του έτους υποβολής της αίτησης χρηματοδότησης (2018, 2019) • Μόνο στην περίπτωση που από τις ως άνω μισθοδοτικές καταστάσεις προκύπτουν περισσότεροι από 250 εργαζόμενοι κατ' έτος (αθροιστικά για το δικαιούχο και τις τυχόν συνδεδεμένες/συνεργαζόμενες επιχειρήσεις) Πίνακες προσωπικού Ε4, από τους οποίους θα προκύπτει το ωράριο εργασίας του συνόλου των εργαζομένων που απασχολήθηκαν, για τις δύο πλήρεις κλεισμένες διαχειριστικές χρήσεις που προηγούνται του έτους υποβολής της αίτησης χρηματοδότησης (2018, 2019) <p>Σε περίπτωση που η επιχείρηση (δικαιούχος ή συνεργαζόμενη/συνδεδεμένη) δεν απασχόλησε προσωπικό στις εξεταζόμενες χρήσεις, δεν υποβάλλεται κάποιο από τα παραπάνω δικαιολογητικά.</p>
6	<p>Οικονομικά στοιχεία, ανάλογα με την κατηγορία βιβλίων</p> <p><u>A. Επιχειρήσεις με τήρηση απλογραφικών βιβλίων:</u></p> <p>1. Έντυπα Ε3 με αριθμό Δήλωσης (ηλεκτρονική υποβολή) και για τις δύο πλήρεις κλεισμένες διαχειριστικές χρήσεις που προηγούνται του έτους υποβολής της αίτησης χρηματοδότησης για τις οποίες έχουν υποβληθεί τα επίσημα φορολογικά έντυπα (2018, 2019)</p> <p>3. Περιοδικές δηλώσεις ΦΠΑ (έντυπο Φ2), με αριθμό Δήλωσης (ηλεκτρονική υποβολή) και για τις δύο πλήρεις κλεισμένες διαχειριστικές χρήσεις που προηγούνται του έτους υποβολής της αίτησης χρηματοδότησης για τις οποίες έχουν υποβληθεί τα επίσημα φορολογικά έντυπα (2018, 2019)</p> <p><u>B. Επιχειρήσεις με τήρηση διπλογραφικών βιβλίων:</u></p> <p>1. Ισολογισμοί-αποτελέσματα χρήσης</p> <p>2. Έντυπα Ε3 με αριθμό Δήλωσης (ηλεκτρονική υποβολή)</p> <p>και για τις δύο πλήρεις κλεισμένες διαχειριστικές χρήσεις που προηγούνται του έτους υποβολής της αίτησης χρηματοδότησης για τις οποίες έχουν υποβληθεί τα επίσημα φορολογικά έντυπα (2018, 2019)</p> <p>3. Περιοδικές δηλώσεις ΦΠΑ (έντυπο Φ2), με αριθμό Δήλωσης (ηλεκτρονική υποβολή) και για τις δύο πλήρεις κλεισμένες διαχειριστικές χρήσεις που προηγούνται του έτους υποβολής της αίτησης χρηματοδότησης για τις οποίες έχουν υποβληθεί τα επίσημα φορολογικά έντυπα (2018, 2019)</p>
7	<p>Άδεια λειτουργίας σε ισχύ ή αίτηση για έκδοση/ανανέωση άδειας λειτουργίας ή βεβαίωση της αρμόδιας υπηρεσίας περί συνδρομής νόμιμων προϋποθέσεων λειτουργίας ή γνωστοποίηση έναρξης λειτουργίας. Σε περίπτωση που, σύμφωνα με την ισχύουσα</p>

Εξωστρεφής Επιχειρηματικότητα στη Δυτική Μακεδονία

	νομοθεσία, δεν απαιτείται άδεια λειτουργίας, Υπεύθυνη Δήλωση του Νόμιμου Εκπροσώπου ότι δεν απαιτείται άδεια λειτουργίας.
8	Υπεύθυνη δήλωση του Ν. 1599/86 από τον νόμιμο εκπρόσωπο της εταιρείας με το γνήσιο της υπογραφής σύμφωνα με το υπόδειγμα Α στο Παράρτημα ΙΧ.
9	Υπεύθυνη Δήλωση από τον νόμιμο εκπρόσωπο της εταιρείας που αφορά στην πλήρωση της ιδιότητας ΜΜΕ σύμφωνα με το υπόδειγμα Β στο Παράρτημα ΙΧ.
10	Υπεύθυνη Δήλωση Ν. 1599/86 των επιχορηγήσεων που έχουν λάβει κατά το παρελθόν ο φορέας της επένδυσης, καθώς και οι συνδεδεμένες και συνεργαζόμενες με το φορέα της επένδυσης επιχειρήσεις σύμφωνα με το υπόδειγμα Γ στο Παράρτημα ΙΧ.
11	<p>Στις περιπτώσεις συνδεδεμένων ή/και συνεργαζόμενων επιχειρήσεων σύμφωνα τον ορισμό των ΜΜΕ του Παραρτήματος Ι του Κανονισμού (ΕΚ) 651/2014 της Επιτροπής της 17ης Ιουνίου 2014, θα προσκομίζονται κατ' αναλογία τα εξής:</p> <ul style="list-style-type: none"> • Απαιτούμενα δικαιολογητικά σχετικά με την Εταιρική/μετοχική σύνθεση, νόμιμη εκπροσώπηση και διαχείριση ανάλογα με τη νομική μορφή της επιχείρησης (βλ. δικαιολογητικά με α/α 4) • Έντυπο Ε3 με αριθμό Δήλωσης (ηλεκτρονική υποβολή) και για τις δύο (2) κλεισμένες διαχειριστικές χρήσεις (2018, 2019) που προηγούνται του έτους υποβολής της αίτησης χρηματοδότησης, για τις οποίες έχουν υποβληθεί τα επίσημα φορολογικά έντυπα • Ισολογισμοί - Αποτελέσματα χρήσης (για επιχειρήσεις με τήρηση διπλογραφικών βιβλίων) και για τις δύο (2) κλεισμένες διαχειριστικές χρήσεις (2018, 2019) που προηγούνται του έτους υποβολής της αίτησης χρηματοδότησης, για τις οποίες έχουν υποβληθεί τα επίσημα φορολογικά έντυπα • Συγκεντρωτική Κατάσταση Μισθοδοσίας Έτους, σφραγισμένη και υπογεγραμμένη από το νόμιμο εκπρόσωπο ή/και το λογιστή της επιχείρησης, στην οποία, εκτός των στοιχείων μισθοδοσίας, θα αποτυπώνεται και ο αριθμός των ημερών που απασχολήθηκε κάθε εργαζόμενος, για τις δύο πλήρεις κλεισμένες διαχειριστικές χρήσεις που προηγούνται του έτους υποβολής της αίτησης χρηματοδότησης (2018, 2019) <p><u>Σημειώνεται ότι για τις περιπτώσεις συνδεδεμένων/συνεργαζόμενων επιχειρήσεων που δραστηριοποιούνται εκτός Ελλάδας θα υποβάλλονται τα αντίστοιχα ως ανωτέρω ισοδύναμα δικαιολογητικά/έγγραφα που ισχύουν στην αντίστοιχη χώρα.</u></p>
12	<p>Δικαιολογητικά διαθέσιμων κεφαλαίων σε σχέση με το Επενδυτικό Σχέδιο</p> <p>Η δυνατότητα κάλυψης της επένδυσης με διαθέσιμα κεφάλαια, κατά την αξιολόγηση των αιτήσεων χρηματοδότησης, απαιτεί την προσκόμιση με τον φάκελο υποψηφιότητας αποδεικτικών στοιχείων από πλευράς δυνητικού δικαιούχου, τα οποία είναι τραπεζικές βεβαιώσεις στις οποίες αναφέρονται τα διαθέσιμα υπόλοιπα των λογαριασμών της αιτούσας επιχείρησης ή των ατομικών λογαριασμών των μετόχων/εταίρων αυτής, της τελευταίας ημέρας του προηγούμενου μήνα πριν την ημερομηνία της ηλεκτρονικής υποβολής της αίτησης χρηματοδότησης.</p>

Εξωστρεφής Επιχειρηματικότητα στη Δυτική Μακεδονία

Α/Α	ΑΠΑΙΤΟΥΜΕΝΑ ΔΙΚΑΙΟΛΟΓΗΤΙΚΑ ΕΝΤΑΞΗΣ (ΓΙΑ ΝΕΕΣ-ΥΠΟ ΣΥΣΤΑΣΗ)
1	Έντυπο υποβολής Παραρτήματος Ι1 (αρκεί μόνο η οριστικοποίησή του στην ηλεκτρονική υποβολή του ΠΣΚΕ)
2	Έντυπο υποβολής Παραρτήματος Ι2 συνημμένο σε μορφή pdf.
3	Κατάσταση ενεργών δραστηριοτήτων (ΚΑΔ) της επιχείρησης μέσω της ιστοσελίδας gsis.gr (με εμφανή την ημερομηνία εκτύπωσης η οποία θα είναι μεταγενέστερη από την ημερομηνία της πρόσκλησης). (Μόνο Για νέες)
4	<p>Δικαιολογητικά νόμιμης υπόστασης (Μόνο Για νέες):</p> <p>Για Α.Ε.:</p> <ul style="list-style-type: none"> - Ισχύον Κωδικοποιημένο Καταστατικό (Νομαρχία ή ΓΕΜΗ ανάλογα με τη χρονική περίοδο) - Συγκρότηση ΔΣ & Ορισμός Νομίμου Εκπροσώπου (ΦΕΚ ή ΓΕΜΗ ανάλογα με τη χρονική περίοδο) - Απόφαση Γενικής Συνέλευσης ή Μετοχολόγιο από την οποία προκύπτει η ισχύουσα μετοχική σύνθεση <p>Για Ε.Π.Ε, ΙΚΕ:</p> <ul style="list-style-type: none"> - Ισχύον Κωδικοποιημένο Καταστατικό (Πρωτοδικείο ή ΓΕΜΗ ανάλογα με τη χρονική περίοδο) - Πράξη εκπροσώπησης (ΦΕΚ εκπροσώπησης ή ΓΕΜΗ ανάλογα με τη χρονική περίοδο) σε περίπτωση που η εκπροσώπηση δεν προκύπτει από το ανωτέρω Καταστατικό <p>Για Ο.Ε., Ε.Ε.:</p> <p>Πλέον πρόσφατο καταστατικό επικυρωμένο από την αρμόδια Υπηρεσία (Πρωτοδικείο ή ΓΕΜΗ), στο οποίο θα αποτυπώνεται η Διαχείριση-Εκπροσώπηση</p> <p>Για Ατομικές Επιχειρήσεις : αρκεί η υποβολή του δικαιολογητικού με α/α : 3 (Κατάσταση ενεργών δραστηριοτήτων (ΚΑΔ) της επιχείρησης μέσω της ιστοσελίδας gsis.gr)</p> <p>Για Κοινωνικές Συνεταιριστικές Επιχειρήσεις του Ν. 4430/2016 όπως ισχύει:</p> <ul style="list-style-type: none"> - Πιστοποιητικό εγγραφής στο Γενικό Μητρώο Φορέων Κοινωνικής και Αλληλέγγυας Οικονομίας, - Αρχικά υποβληθέν καταστατικό και η τελευταία τροποποίηση αυτού (αν υπάρχει). <p>Για Συνεταιριστικές Επιχειρήσεις: Τα απαιτούμενα νομιμοποιητικά έγγραφα σύστασης και εκπροσώπησης που προβλέπονται με βάση το εκάστοτε ισχύον νομοθετικό πλαίσιο.</p>
5	<ul style="list-style-type: none"> • Συγκεντρωτική Κατάσταση Μισθοδοσίας Έτους, σφραγισμένη και υπογεγραμμένη από το νόμιμο εκπρόσωπο ή/και το λογιστή της επιχείρησης, στην οποία, εκτός των στοιχείων μισθοδοσίας, θα αποτυπώνεται και ο αριθμός των ημερών που απασχολήθηκε κάθε εργαζόμενος, για την διαχειριστική χρήση που προηγείται του έτους υποβολής της αίτησης χρηματοδότησης (Για νέες εφόσον υπάρχουν). • Μόνο στην περίπτωση που από τις ως άνω μισθοδοτικές καταστάσεις προκύπτουν περισσότεροι από 250 εργαζόμενοι κατ' έτος (αθροιστικά για το δικαιούχο και τις τυχόν συνδεδεμένες/συνεργαζόμενες επιχειρήσεις) Πίνακες προσωπικού Ε4, από τους οποίους θα προκύπτει το ωράριο εργασίας του συνόλου των εργαζομένων που

Εξωστρεφής Επιχειρηματικότητα στη Δυτική Μακεδονία

	<p>απασχολήθηκαν, για την διαχειριστική χρήση που προηγείται του έτους υποβολής της αίτησης χρηματοδότησης (Για νέες εφόσον υπάρχουν).</p> <p>Σε περίπτωση που η επιχείρηση (δικαιούχος ή συνεργαζόμενη/συνδεδεμένη) δεν απασχόλησε προσωπικό στις εξεταζόμενες χρήσεις, δεν υποβάλλεται κάποιο από τα παραπάνω δικαιολογητικά.</p>
6	<p>Οικονομικά στοιχεία, ανάλογα με την κατηγορία βιβλίων (Για νέες εφόσον υπάρχουν)</p> <p>A. Επιχειρήσεις με τήρηση απλογραφικών βιβλίων:</p> <p>1. Έντυπα Ε3 με αριθμό Δήλωσης (ηλεκτρονική υποβολή) για την διαχειριστική χρήση που προηγείται του έτους υποβολής της αίτησης χρηματοδότησης.</p> <p>B. Επιχειρήσεις με τήρηση διπλογραφικών βιβλίων:</p> <p>1. Ισολογισμοί-αποτελέσματα χρήσης</p> <p>2. Έντυπα Ε3 με αριθμό Δήλωσης (ηλεκτρονική υποβολή) για την διαχειριστική χρήση που προηγείται του έτους υποβολής της αίτησης χρηματοδότησης</p>
7	<p>Άδεια λειτουργίας σε ισχύ ή αίτηση για έκδοση/ανανέωση άδειας λειτουργίας ή βεβαίωση της αρμόδιας υπηρεσίας περί συνδρομής νόμιμων προϋποθέσεων λειτουργίας ή γνωστοποίηση έναρξης λειτουργίας. Σε περίπτωση που, σύμφωνα με την ισχύουσα νομοθεσία, δεν απαιτείται άδεια λειτουργίας, Υπεύθυνη Δήλωση του Νόμιμου Εκπροσώπου ότι δεν απαιτείται άδεια λειτουργίας (Για νέες).</p>
8	<p>Υπεύθυνη δήλωση του Ν. 1599/86 από τον νόμιμο εκπρόσωπο της εταιρείας με το γνήσιο της υπογραφής σύμφωνα με το υπόδειγμα Α στο Παράρτημα ΧΙ.</p>
9	<p>Υπεύθυνη Δήλωση από τον νόμιμο εκπρόσωπο της εταιρείας που αφορά στην πλήρωση της ιδιότητας ΜΜΕ σύμφωνα με το υπόδειγμα Β στο Παράρτημα ΧΙ.</p>
10	<p>Υπεύθυνη Δήλωση Ν. 1599/86 των επιχορηγήσεων που έχουν λάβει κατά το παρελθόν ο φορέας της επένδυσης, καθώς και οι συνδεδεμένες και συνεργαζόμενες με το φορέα της επένδυσης επιχειρήσεις σύμφωνα με το υπόδειγμα Γ στο Παράρτημα ΧΙ.</p>
11	<p>Στις περιπτώσεις συνδεδεμένων ή/και συνεργαζόμενων επιχειρήσεων σύμφωνα τον ορισμό των ΜΜΕ του Παραρτήματος Ι του Κανονισμού (ΕΚ) 651/2014 της Επιτροπής της 17ης Ιουνίου 2014, θα προσκομίζονται κατ' αναλογία τα εξής:</p> <ul style="list-style-type: none"> • Απαιτούμενα δικαιολογητικά σχετικά με την Εταιρική/μετοχική σύνθεση, νόμιμη εκπροσώπηση και διαχείριση ανάλογα με τη νομική μορφή της επιχείρησης (βλ. δικαιολογητικά με α/α 4) • Έντυπο Ε3 με αριθμό Δήλωσης (ηλεκτρονική υποβολή) και για τις δύο (2) κλεισμένες διαχειριστικές χρήσεις (2018, 2019) που προηγούνται του έτους υποβολής της αίτησης χρηματοδότησης, για τις οποίες έχουν υποβληθεί τα επίσημα φορολογικά έντυπα • Ισολογισμοί - Αποτελέσματα χρήσης (για επιχειρήσεις με τήρηση διπλογραφικών βιβλίων) και για τις δύο (2) κλεισμένες διαχειριστικές χρήσεις (2018, 2019) που προηγούνται του έτους υποβολής της αίτησης χρηματοδότησης, για τις οποίες έχουν υποβληθεί τα επίσημα φορολογικά έντυπα • Συγκεντρωτική Κατάσταση Μισθοδοσίας Έτους, σφραγισμένη και υπογεγραμμένη

Εξωστρεφής Επιχειρηματικότητα στη Δυτική Μακεδονία

	<p>από το νόμιμο εκπρόσωπο ή/και το λογιστή της επιχείρησης, στην οποία, εκτός των στοιχείων μισθοδοσίας, θα αποτυπώνεται και ο αριθμός των ημερών που απασχολήθηκε κάθε εργαζόμενος, για τις δύο πλήρεις κλεισμένες διαχειριστικές χρήσεις που προηγούνται του έτους υποβολής της αίτησης χρηματοδότησης (2018, 2019)</p> <p><u>Σημειώνεται ότι για τις περιπτώσεις συνδεδεμένων/συνεργαζόμενων επιχειρήσεων που δραστηριοποιούνται εκτός Ελλάδας θα υποβάλλονται τα αντίστοιχα ως ανωτέρω ισοδύναμα δικαιολογητικά/έγγραφα που ισχύουν στην αντίστοιχη χώρα.</u></p>
12	<p>Δικαιολογητικά διαθέσιμων κεφαλαίων σε σχέση με το Επενδυτικό Σχέδιο</p> <p>Η δυνατότητα κάλυψης της επένδυσης με διαθέσιμα κεφάλαια, κατά την αξιολόγηση των αιτήσεων χρηματοδότησης, απαιτεί την προσκόμιση με τον φάκελο υποψηφιότητας αποδεικτικών στοιχείων από πλευράς δυνητικού δικαιούχου, τα οποία είναι τραπεζικές βεβαιώσεις στις οποίες αναφέρονται τα διαθέσιμα υπόλοιπα των λογαριασμών της αιτούσας επιχείρησης ή των ατομικών λογαριασμών των μετόχων/εταίρων αυτής, της τελευταίας ημέρας του προηγούμενου μήνα πριν την ημερομηνία της ηλεκτρονικής υποβολής της αίτησης χρηματοδότησης.</p> <p>Σημειώνεται ότι για τις υπό σύσταση επιχειρήσεις η απόδειξη κάλυψης της επένδυσης με διαθέσιμα κεφάλαια πραγματοποιείται μόνο με τα διαθέσιμα υπόλοιπα των μετόχων/εταίρων που θα δηλωθούν στο επενδυτικό σχέδιο.</p>

ΕΠΙΣΗΜΑΝΣΗ

Ο ηλεκτρονικός φάκελος υποψηφιότητας πρέπει να περιλαμβάνει υποχρεωτικά όλα τα απαιτούμενα ως ανωτέρω δικαιολογητικά – κατά περίπτωση - του Παραρτήματος Ι «Δικαιολογητικά Υποβολής/Ενταξης» σε μη επεξεργάσιμη ηλεκτρονική μορφή αρχείου (πχ αρχείο τύπου pdf).

Ο ΕΦ διατηρεί το δικαίωμα να ζητήσει οποιοδήποτε άλλο δικαιολογητικό στοιχείο προκειμένου να διασταυρωθεί η ακρίβεια των δηλωθέντων ή/και να ζητήσει επικαιροποίηση των δικαιολογητικών κάλυψης της ιδιωτικής συμμετοχής.

Εξωστρεφής Επιχειρηματικότητα στη Δυτική Μακεδονία

ΠΑΡΑΡΤΗΜΑ ΙΧ ΥΠΟΔΕΙΓΜΑΤΑ ΥΠΕΥΘΥΝΩΝ ΔΗΛΩΣΕΩΝ

ΥΠΟΔΕΙΓΜΑ Α

ΥΠΕΥΘΥΝΗ ΔΗΛΩΣΗ
(άρθρο 8 Ν.1599/1986)

Η ακρίβεια των στοιχείων που υποβάλλονται με αυτή τη δήλωση μπορεί να ελεγχθεί με βάση το αρχείο άλλων υπηρεσιών (άρθρο 8 παρ. 4 Ν. 1599/1986)

ΠΡΟΣ ⁽¹⁾ :	ΕΦΕΠΑΕ / ΕΥΔ ΠΔΜ						
Ο – Η Όνομα:		Επώνυμο:					
Όνομα και Επώνυμο Πατέρα:							
Όνομα και Επώνυμο Μητέρας:							
Ημερομηνία γέννησης ⁽²⁾ :							
Τόπος Γέννησης:							
Αριθμός Δελτίου Ταυτότητας:		Τηλ:					
Τόπος Κατοικίας:		Οδός:		Αριθ:		TK:	
Αρ. Τηλεομοιοτύπου (Fax):		Δ/νση Ηλεκτρ. Ταχυδρομείου (Email):					
Με ατομική μου ευθύνη και γνωρίζοντας τις κυρώσεις ⁽³⁾ , που προβλέπονται από τις διατάξεις της παρ. 6 του άρθρου 22 του Ν. 1599/1986, δηλώνω ότι:							
<ul style="list-style-type: none"> Είναι σε γνώση μου η υποβολή της παρούσας αίτησης χρηματοδότησης με Κωδικό Η επιχείρηση με ΑΦΜ έχει υποβάλλει μόνο μία πρόταση στην παρούσα Δράση. (για υφιστάμενες & νέες) Οι μέτοχοι/εταίροι της υπό σύσταση επιχείρησης δε συμμετέχουν σε παραπάνω από ένα (1) επενδυτικό σχέδιο. (για υπό σύσταση) Όλα τα αναγραφόμενα στην ηλεκτρονική μορφή του εντύπου υποβολής πρότασης καθώς και όλα τα υποβαλλόμενα δικαιολογητικά που περιλαμβάνονται στο φάκελο της πρότασης είναι ακριβή και αληθή. Ο Δικαιούχος έχει λάβει σαφή γνώση του περιεχομένου της Πρόσκλησης. Το συγκεκριμένο επιχειρηματικό σχέδιο ή μέρος αυτού καθώς και οι δαπάνες που περιλαμβάνει δεν έχουν χρηματοδοτηθεί, ενταχθεί και δεν θα υποβληθούν προς έγκριση χρηματοδότησης σε άλλο πρόγραμμα που χρηματοδοτείται από εθνικούς ή κοινοτικούς πόρους. Δεν πραγματοποιήθηκαν δαπάνες που αφορούν στο έργο πριν από το χρόνο έναρξης επιλεξιμότητας των δαπανών, όπως ορίζεται στην Πρόσκληση. Η επιχείρηση δεν βρίσκεται υπό πτώχευση, εκκαθάριση ή αναγκαστική διαχείριση, ούτε εκκρεμεί σε βάρος της ανάκτηση καταβληθείσας δημόσιας επιχορήγησης. Η επιχείρηση δεν είναι προβληματική σύμφωνα με τα οριζόμενα στις Κατευθυντήριες γραμμές σχετικά με τις κρατικές ενισχύσεις για τη διάσωση και αναδιάρθρωση μη χρηματοπιστωτικών προβληματικών επιχειρήσεων (2014/C 249/01). Η ενιαία επιχείρηση δεν εντάσσεται σε ήδη οργανωμένο ομοίομορφο δίκτυο διανομής προϊόντων ή παροχής υπηρεσιών η οποία εκμεταλλεύεται κατόπιν σχετικών συμβάσεων άδειες εκμετάλλευσης δικαιωμάτων διανοητικής ιδιοκτησίας, που αφορούν συνήθως εμπορικά σήματα ή διακριτικούς τίτλους και τεχνογνωσία για την χρήση και τη διανομή αγαθών ή υπηρεσιών (π.χ. franchising, shop in shop, δίκτυο πρακτόρευσης), και λειτουργεί με μία από τις επιλέξιμες από το πρόγραμμα νομικές μορφές. 							

Εξωστρεφής Επιχειρηματικότητα στη Δυτική Μακεδονία

- Δεν εκκρεμεί εις βάρος της ενιαίας επιχείρησης διαδικασία ανάκτησης παράνομης κρατικής ενίσχυσης, κατόπιν απόφασης της Ε.Ε..
- Δεν έχουν υποβληθεί σε βάρος τη επιχείρησης οι κυρώσεις της παραγράφου 1 του άρθρου 40 του Ν. 4488/2017 (Α137/13.09.2017) και ειδικότερα:
 - Παράβαση «υψηλής» ή «πολύ υψηλής» σοβαρότητας (3 πρόστιμα/ 3 έλεγχοι),
- - Αδήλωτη εργασία (2 πρόστιμα/ 2 έλεγχοι), Ο Δικαιούχος τηρεί τη νομοθεσία περί υγείας και ασφάλειας των εργαζομένων και πρόληψης του επαγγελματικού κινδύνου
- Σε περίπτωση έγκρισης της χρηματοδότησης του ο Δικαιούχος συμφωνεί στη δημοσίευση της επωνυμίας της επιχείρησης, του τίτλου της πράξης και του ποσού της δημόσιας χρηματοδότησης στον κατάλογο των δικαιούχων που δημοσιεύεται ηλεκτρονικά ή με άλλο τρόπο, σύμφωνα τον Κανονισμό (ΕΚ) αριθμ. 1303/2013.
- Ο επιχειρηματίας/οι εταίροι της επιχείρησης παρέχουν ρητά τη συναίνεση και συγκατάθεσή τους για την νόμιμη επεξεργασία κατ'άρθρο 6 του Κανονισμού 2016/679 του Ευρωπαϊκού Κοινοβουλίου και του Συμβουλίου της 27ης Απριλίου 2016 για την προστασία των φυσικών προσώπων έναντι της επεξεργασίας των δεδομένων προσωπικού χαρακτήρα και για την ελεύθερη κυκλοφορία των δεδομένων αυτών και την κατάργηση της Οδηγίας 95/46/ΕΚ (Γενικός Κανονισμός για τη Προστασία Δεδομένων) [ΕΕΕΕ L 119 σελ.1-88] σε όλα τα στάδια της υποβαλλόμενης αίτησης χρηματοδότησης, δηλαδή από της υποβολής της ως και, στην περίπτωση υπαγωγής του, οριστικοποίηση της συγχρηματοδοτούμενης επένδυσής του, σύμφωνα προς τα ειδικότερα οριζόμενα στο άρθρο 15 της παρούσας Πρόσκλησης,
- Ο Δικαιούχος αποδέχεται οποιοδήποτε σχετικό έλεγχο για την εξακρίβωση των δηλωθέντων από τις αρμόδιες εθνικές ή κοινοτικές αρχές.
- Ο Δικαιούχος αποδέχεται τη διασαύρωση των στοιχείων που δηλώνονται στην πρόταση του επενδυτικού σχεδίου με τα στοιχεία που παρέχονται από το πληροφοριακό σύστημα TAXIS και τα συστήματα των ασφαλιστικών οργανισμών.
- Ο Δικαιούχος αποδέχεται ότι τα μηνύματα που θα αποστέλλονται μέσω ηλεκτρονικού ταχυδρομείου και ειδικότερα της διεύθυνσης email που έχει δηλωθεί στο έντυπο υποβολής προς τον ΕΦ / ΕΥΔ ΠΔΜ και όσα λαμβάνονται από αυτούς επέχουν θέση επίσημων εγγράφων.
- Ο Δικαιούχος αποδέχεται ότι κατά την υλοποίηση του έργου, η επικοινωνία τον ΕΦ με την εξέλιξη και ολοκλήρωση της πράξης (αιτήματα τροποποίησης, εκθέσεις προόδου και ολοκλήρωσης κλπ) δύναται να γίνεται ηλεκτρονικά (on screen) μέσω ηλεκτρονικών εντύπων, όπως αυτά θα καθοριστούν από τον ΕΦ / ΕΥΔ ΠΔΜ
- Ο Δικαιούχος αποδέχεται ότι σε περίπτωση διαπίστωσης ανακριβειών στη δήλωσή του, μετά την ένταξη του έργου, το έργο θα απενταχθεί και θα κληθεί να επιστρέψει έντοκα τη ληφθείσα δημόσια χρηματοδότηση.
- Ο Δικαιούχος είναι ενημερωμένος και η πρόταση που υποβάλλει είναι εναρμονισμένη και υπακούει στους περιορισμούς και πληροί όλες τις προϋποθέσεις του Καν. (Ε.Ε.) 1407/2013.
- Ο επιχειρηματίας/οι εταίροι της επιχείρησης αποδέχονται ότι στην περίπτωση κοινοποιήσεων – επιδόσεων εγγράφων που αφορούν την Πράξη τους, τούτες λαμβάνουν χώρα στην φορολογική έδρα των επενδυτών την οποία δηλώνουν στην αίτηση χρηματοδότησης τους και η οποία αναφέρεται στην απόφαση ένταξης τους. Περαιτέρω αναλαμβάνουν την υποχρέωση να γνωστοποιούν οποιαδήποτε μεταβολή της φορολογικής τους έδρας στην ΕΥΔ ΔΥΤΙΚΗΣ ΜΑΚΕΔΟΝΙΑΣ και τον ΕΦ. Σε περίπτωση μη γνωστοποίησης οιαδήποτε μεταβολής της φορολογικής έδρας, η κοινοποίηση - επίδοση θα συντελείται στην φορολογική έδρα της απόφασης ένταξής του.
- Η επιχείρηση δεν έχει λάβει ενίσχυση διάσωσης ή αναδιάρθρωσης, ή η επιχείρηση έχει λάβει ενίσχυση διάσωσης αλλά έχει αποπληρώσει το δάνειο και έχει λύσει τη σύμβαση εγγύησης ή η επιχείρηση έχει λάβει ενίσχυση αναδιάρθρωσης η οποία έχει ολοκληρωθεί
- Οι ενέργειες που αιτείται η επιχείρηση δεν έχουν ολοκληρωθεί πριν την υποβολή της πρότασης χρηματοδότησης.
- Η επιχείρηση διαθέτει ή δεσμεύεται ότι θα μεριμνήσει για την ελαχιστοποίηση των εμποδίων πρόσβασης των ατόμων με Αναπηρία (ΑμεΑ) στις εγκαταστάσεις αυτής υλοποιώντας τις απαραίτητες υποδομές πρόσβασης μέχρι την ολοκλήρωση της επένδυσής. Ως υποδομές νοούνται τόσο οι κτιριακές υποδομές όσο και οι ηλεκτρονικές εφαρμογές που απευθύνονται στο πελατειακό κοινό (π.χ. ιστοσελίδες και λοιπές ηλεκτρονικές εφαρμογές, όπως ηλεκτρονικά σημεία πληροφόρησης ή/και εξυπηρέτησης κλπ.).

Ημερομηνία:20.....

Για την επιχείρηση

-Ο-

Εξωστρεφής Επιχειρηματικότητα στη Δυτική Μακεδονία

Νόμιμος Εκπρόσωπος

(στοιχεία Νόμιμου εκπροσώπου, υπογραφή)

- (1) Αναγράφεται από τον ενδιαφερόμενο πολίτη ή Αρχή ή η Υπηρεσία του δημόσιου τομέα, που απευθύνεται η αίτηση.
 (2) Αναγράφεται ολογράφως.
 (3) «Όποιος εν γνώσει του δηλώνει ψευδή γεγονότα ή αρνείται ή αποκρύπτει τα αληθινά με έγγραφη υπεύθυνη δήλωση του άρθρου 8 τιμωρείται με φυλάκιση τουλάχιστον τριών μηνών. Εάν ο υπαίτιος αυτών των πράξεων σκόπευε να προσπορίσει στον εαυτόν του ή σε άλλον περιουσιακό όφελος βλάπτοντας τρίτον ή σκόπευε να βλάψει άλλον, τιμωρείται με κάθειρξη μέχρι 10 ετών.
 (4) Σε περίπτωση ανεπάρκειας χώρου η δήλωση συνεχίζεται στην πίσω όψη της και υπογράφεται από τον δηλούντα ή την δηλούσα.

ΥΠΟΔΕΙΓΜΑ Β**ΥΠΟΔΕΙΓΜΑ ΔΗΛΩΣΗΣ ΣΧΕΤΙΚΑ ΜΕ ΤΑ ΣΤΟΙΧΕΙΑ ΠΟΥ ΑΦΟΡΟΥΝ ΤΗΝ ΙΔΙΟΤΗΤΑ ΜΜΕ ΜΙΑΣ ΕΠΙΧΕΙΡΗΣΗΣ**Ακριβή στοιχεία της επιχείρησης

Επωνυμία ή εταιρική επωνυμία:.....
 Διεύθυνση της εταιρικής έδρας:

Αριθ. μητρώου ή ΦΠΑ (1):

Όνοματεπώνυμο και τίτλος του ή των κύριων διευθυντικών στελεχών (2)

Τύπος της επιχείρησης (βλέπε επεξηγητικό σημείωμα)

Σημειώστε με ένα σταυρό την περίπτωση ή τις περιπτώσεις στις οποίες υπάγεται η αιτούσα επιχείρηση:

- | | | |
|--------------------------|--------------------------|---|
| <input type="checkbox"/> | Ανεξάρτητη επιχείρηση | Στην περίπτωση αυτή, τα στοιχεία που αναγράφονται παρακάτω προκύπτουν από τους λογαριασμούς της επιχείρησης και μόνον. Να συμπληρωθεί μόνο η δήλωση χωρίς παραρτήματα. |
| <input type="checkbox"/> | Συνεργαζόμενη επιχείρηση | Να συμπληρωθεί και να επισυναφθεί το παράρτημα (και τα τυχόν συμπληρωματικά δελτία). Στη συνέχεια να συμπληρωθεί η δήλωση και το αποτέλεσμα των υπολογισμών να μεταφερθεί στον πίνακα που παρατίθεται παρακάτω. |
| <input type="checkbox"/> | Συνδεδεμένη επιχείρηση | Το αποτέλεσμα των υπολογισμών να μεταφερθεί στον πίνακα που παρατίθεται παρακάτω |

Εξωστρεφής Επιχειρηματικότητα στη Δυτική Μακεδονία

Στοιχεία για τον προσδιορισμό της κατηγορίας επιχείρησης

Τα στοιχεία υπολογίζονται σύμφωνα με Παράρτημα Ι του ΕΚ 800/2008 σχετικά με τον ορισμό των ΜΜΕ.

Περίοδος αναφοράς (*):

Αριθμός απασχολούμενων (ΕΜΕ)	Κύκλος εργασιών (**)	Σύνολο ισολογισμού (**)

(*) Όλα τα στοιχεία πρέπει να αφορούν την τελευταία κλεισμένη διαχειριστική χρήση και να υπολογίζονται σε ετήσια βάση.

Στην περίπτωση νεοσύστατων επιχειρήσεων, τα στοιχεία που λαμβάνονται υπόψη πρέπει να προκύπτουν από αξιόπιστες εκτιμήσεις που πραγματοποιούνται κατά τη διάρκεια του οικονομικού έτους.

(**) σε χιλιάδες ευρώ.

Προσοχή: Σε σχέση με την προηγούμενη διαχειριστική χρήση, υπάρχει μεταβολή των στοιχείων η οποία ενδέχεται να επιφέρει αλλαγή της κατηγορίας της αιτούσας επιχείρησης (πολύ μικρή, μικρή, μεσαία ή μεγάλη επιχείρηση);

Όχι

Ναι [σ' αυτή την περίπτωση, να συμπληρωθεί και να επισυναφθεί δήλωση σχετικά με την προηγούμενη διαχειριστική χρήση (3)]

Υπογραφή

Όνομα και ιδιότητα του προσυπογράφοντος, που είναι εξουσιοδοτημένος να εκπροσωπεί την επιχείρηση:

.....

Δηλώνω υπεύθυνα ότι τα στοιχεία της παρούσης δήλωσης καθώς και των ενδεχόμενων παρατημάτων της είναι ακριβή.

.....(τόπος), (ημερομηνία)

Υπογραφή:

(1) Να προσδιοριστεί από τα κράτη μέλη σύμφωνα με τις ανάγκες τους.

(2) Πρόεδρος («Chiefexecutive»), Γενικός Διευθυντής ή αντίστοιχη θέση.

(3) Άρθρο 4, παράγραφος 2 του Παραρτήματος Ι του ΕΚ 800/2008.

Εξωστρεφής Επιχειρηματικότητα στη Δυτική Μακεδονία

ΠΑΡΑΡΤΗΜΑ ΤΗΣ ΔΗΛΩΣΗΣ
ΥΠΟΛΟΓΙΣΜΟΣ ΓΙΑ ΣΥΝΕΡΓΑΖΟΜΕΝΗ ή ΣΥΝΔΕΔΕΜΕΝΗ ΕΠΙΧΕΙΡΗΣΗ

Επισυναπτόμενα παραρτήματα

Παράρτημα Α εάν η επιχείρηση έχει τουλάχιστον μία συνεργαζόμενη επιχείρηση (και ενδεχόμενα συμπληρωματικά δελτία)

Παράρτημα Β εάν η επιχείρηση έχει τουλάχιστον μία συνδεδεμένη επιχείρηση (και ενδεχόμενα συμπληρωματικά δελτία)

Υπολογισμός των στοιχείων για συνεργαζόμενη ή συνδεδεμένη επιχείρηση (1) (βλέπε επεξηγηματικό σημείωμα)

Περίοδος αναφοράς (2):

	Αριθμός απασχολούμενων (ΕΜΕ)	Κύκλος εργασιών (*)	Σύνολο ισολογισμού (*)
1. Στοιχεία (2) της αιτούσας επιχείρησης ή των ενοποιημένων λογαριασμών (μεταφορά από τον πίνακα Β(1) του παραρτήματος Β (3))			
2. Κατ' αναλογία συγκεντρωτικά στοιχεία (2) όλων των (ενδεχομένων) συνεργαζόμενων επιχειρήσεων (μεταφορά από τον πίνακα Α του παραρτήματος Α)			
3. Άθροισμα στοιχείων (2) όλων των (ενδεχομένων) συνδεδεμένων επιχειρήσεων που δεν περιλαμβάνονται βάσει ενοποίησης στη γραμμή [μεταφορά από τον πίνακα Β(2) του παραρτήματος Β]			
Σύνολο (4)			

(*) σε χιλιάδες ευρώ.

(1) Άρθρο 6, παράγραφοι 2 και 3 του Παραρτήματος Ι του ΕΚ 800/2008.

(2) Όλα τα στοιχεία πρέπει να αφορούν την τελευταία κλεισμένη διαχειριστική χρήση και να υπολογίζονται σε ετήσια βάση. Στην περίπτωση νεοσύστατων επιχειρήσεων, τα στοιχεία που λαμβάνονται υπόψη πρέπει να προκύπτουν από αξιόπιστες εκτιμήσεις που πραγματοποιούνται κατά τη διάρκεια του οικονομικού έτους (άρθρο 4).

(3) Τα στοιχεία της επιχείρησης, συμπεριλαμβανομένου του αριθμού των εργαζομένων, υπολογίζονται με βάση τους λογαριασμούς και άλλα στοιχεία της επιχείρησης, ή – εφόσον υπάρχουν – τους ενοποιημένους λογαριασμούς της επιχείρησης ή τους ενοποιημένους λογαριασμούς στους οποίους περιλαμβάνεται η επιχείρηση βάσει ενοποίησης.

(4) Τα αποτελέσματα της γραμμής «Σύνολο» πρέπει να μεταφέρονται στον πίνακα της δήλωσης σχετικά με τα «Στοιχεία για τον προσδιορισμό της κατηγορίας της επιχείρησης».

Εξωστρεφής Επιχειρηματικότητα στη Δυτική Μακεδονία

ΠΑΡΑΡΤΗΜΑ Α

Συνεργαζόμενη επιχείρηση

Για κάθε επιχείρηση για την οποία συμπληρώνεται «δελτίο εταιρικής σχέσης» [ένα δελτίο για κάθε επιχείρηση συνεργαζόμενη με την αιτούσα επιχείρηση και για τις συνεργαζόμενες επιχειρήσεις των ενδεχόμενων συνδεδεμένων επιχειρήσεων, των οποίων τα στοιχεία δεν περιλαμβάνονται ακόμη στους ενοποιημένους λογαριασμούς (1)], τα στοιχεία του σχετικού «πίνακα εταιρικής σχέσης» πρέπει να μεταφέρονται στον ακόλουθο συγκεφαλαιωτικό πίνακα:

Πίνακας Α

Συνεργαζόμενη επιχείρηση (επωνυμία/ ακριβή στοιχεία)	Αριθμός απασχολούμενων (ΕΜΕ)	Κύκλος εργασιών (*)	Σύνολο ισολογισμού (*)
1.			
2.			
3.			
4.			
5.			
6.			
7.			
Σύνολο			

(*) σε χιλιάδες ευρώ.

(1) Ακόμη και εάν τα στοιχεία σχετικά με μία επιχείρηση περιλαμβάνονται στους ενοποιημένους λογαριασμούς σε ποσοστό χαμηλότερο από εκείνο που ορίζεται στο άρθρο 6 παράγραφος 2, πρέπει παρόλα αυτά να εφαρμόζεται το ποσοστό που ορίζεται στο εν λόγω άρθρο (ορισμός, άρθρο 6 παράγραφος 3 εδάφιο 2).

Σημείωση: Τα στοιχεία αυτά είναι το αποτέλεσμα υπολογισμού κατ' αναλογία που πραγματοποιείται στο «δελτίο εταιρικής σχέσης» που συμπληρώνεται για κάθε άμεσα ή έμμεσα συνεργαζόμενη επιχείρηση.

Τα στοιχεία της γραμμής «Σύνολο» του παραπάνω πίνακα πρέπει να μεταφέρονται στη γραμμή 2 (σχετικά με τις συνεργαζόμενες επιχειρήσεις) του πίνακα του παραρτήματος της δήλωσης.

Εξωστρεφής Επιχειρηματικότητα στη Δυτική Μακεδονία

ΔΕΛΤΙΟ ΕΤΑΙΡΙΚΗΣ ΣΧΕΣΗΣ

1. Ακριβή στοιχεία της συνεργαζόμενης επιχείρησης

Επωνυμία ή εταιρική επωνυμία:

.....

Διεύθυνση της εταιρικής έδρας:

.....

Αριθμός μητρώου ή ΦΠΑ (1):

Όνοματεπώνυμο και τίτλος του ή των κύριων διευθυντικών στελεχών (2):

.....

2. Ακαθάριστα στοιχεία της εν λόγω συνεργαζόμενης επιχείρησης

Περίοδος αναφοράς:			
	Αριθμός απασχολούμενων (ΕΜΕ)	Κύκλος εργασιών (*)	Σύνολο ισολογισμού (*)
Ακαθάριστα στοιχεία			

(*) σε χιλιάδες ευρώ.

Σημείωση: Αυτά τα ακαθάριστα στοιχεία προκύπτουν από τους λογαριασμούς και άλλα στοιχεία της συνεργαζόμενης επιχείρησης, ή, εφόσον υπάρχουν, από τους ενοποιημένους λογαριασμούς, στα οποία προστίθεται το 100% των στοιχείων των συνδεδεμένων με αυτήν επιχειρήσεων, εκτός εάν τα δεδομένα των συνδεδεμένων επιχειρήσεων περιλαμβάνονται ήδη βάσει ενοποίησης στα λογιστικά στοιχεία της συνεργαζόμενης επιχείρησης (3). Εάν χρειάζεται, πρέπει να προστίθενται τα δελτία σύνδεσης για τις επιχειρήσεις που δεν περιλαμβάνονται βάσει ενοποίησης.

3. Υπολογισμός κατ' αναλογία

α) Ακριβής αναφορά του ποσοστού συμμετοχής (4) που κατέχει η επιχείρηση που συμπληρώνει τη δήλωση (ή από τη συνδεδεμένη επιχείρηση μέσω της οποίας δημιουργείται η σχέση με τη συνεργαζόμενη επιχείρηση), στη συνεργαζόμενη επιχείρηση που αποτελεί το αντικείμενο του παρόντος δελτίου:

.....

Αναφορά και του ποσοστού συμμετοχής (4) που κατέχει η συνεργαζόμενη επιχείρηση που αποτελεί το αντικείμενο του παρόντος δελτίου στην επιχείρηση που καταρτίζει η δήλωση (ή στη συνδεδεμένη επιχείρηση):

.....

Εξωστρεφής Επιχειρηματικότητα στη Δυτική Μακεδονία

β) Πρέπει να επιλεγεί το υψηλότερο ποσοστό από τα δύο προηγούμενα ποσοστά και να συμπεριληφθεί στα ακαθάριστα στοιχεία που αναφέρονται στο προηγούμενο πλαίσιο. Τα αποτελέσματα του κατ' αναλογία υπολογισμού θα μεταφέρονται στον παρακάτω πίνακα:

Πίνακας εταιρικής σχέσης

Ποσοστό: ...	Αριθμός απασχολουμένων (ΕΜΕ)	Κύκλος εργασιών (*)	Σύνολο ισολογισμού (*)
Αποτελέσματα κατ' αναλογία			

(*) σε χιλιάδες ευρώ.

Τα στοιχεία αυτά πρέπει να μεταφέρονται στον πίνακα Α του παραρτήματος Α.

(1) Να προσδιοριστεί από τα κράτη μέλη σύμφωνα με τις ανάγκες τους.

(2) Πρόεδρος («Chiefexecutive»), Γενικός Διευθυντής ή αντίστοιχη θέση.

(3) Ορισμός, άρθρο 6 παράγραφος 3 εδάφιο 1.

(4) Όσον αφορά τη συμμετοχή στο κεφάλαιο ή στα δικαιώματα ψήφου, λαμβάνεται υπόψη το υψηλότερο ποσοστό. Στο ποσοστό αυτό πρέπει να προστεθεί το ποσοστό συμμετοχής στην ίδια επιχείρηση που ανήκει σε συνδεδεμένες επιχειρήσεις (ορισμός, άρθρο 3 παράγραφος 2 εδάφιο 1).

Εξωστρεφής Επιχειρηματικότητα στη Δυτική Μακεδονία

ΠΑΡΑΡΤΗΜΑ Β

Συνδεδεμένες επιχειρήσεις

Α. Προσδιορισμός της περίπτωσης στην οποία υπάγεται η αιτούσα επιχείρηση

Περίπτωση 1: Η αιτούσα επιχείρηση καταρτίζει ενοποιημένους λογαριασμούς ή περιλαμβάνεται βάσει ενοποίησης στους ενοποιημένους λογαριασμούς άλλης συνδεδεμένης επιχείρησης [πίνακας Β(1)].

Περίπτωση 2: Η αιτούσα επιχείρηση ή μία ή περισσότερες επιχειρήσεις δεν καταρτίζουν ενοποιημένους λογαριασμούς ή δεν περιλαμβάνονται βάσει ενοποίησης [πίνακας Β(2)].

Σημαντική σημείωση: Τα στοιχεία των επιχειρήσεων που είναι συνδεδεμένες με την αιτούσα επιχείρηση προκύπτουν από τους λογαριασμούς τους και άλλα στοιχεία, ή, εφόσον υπάρχουν, από τους ενοποιημένους λογαριασμούς. Στα στοιχεία αυτά συγκεντρώνονται κατ' αναλογία τα στοιχεία των ενδεχόμενων συνεργαζόμενων επιχειρήσεων με τις εν λόγω συνδεδεμένες επιχειρήσεις, που βρίσκονται ακριβώς ανάντη ή κατόντη της αιτούσας επιχείρησης, εφόσον δεν περιλαμβάνονται ήδη βάσει ενοποίησης (1).

Β. Μέθοδοι υπολογισμού ανάλογα με την περίπτωση

Περίπτωση 1: Ως βάση υπολογισμού χρησιμοποιούνται οι ενοποιημένοι λογαριασμοί. Να συμπληρωθεί ο παρακάτω πίνακας Β(1)

Πίνακας Β (1)

	Αριθμός απασχολουμένων (ΕΜΕ) (*)	Κύκλος εργασιών (**)	Σύνολο ισολογισμού (**)
Σύνολο			

(*) Όταν στους ενοποιημένους λογαριασμούς δεν φαίνεται ο αριθμός εργαζομένων, ο αριθμός τους υπολογίζεται με την άθροιση του αριθμού εργαζομένων όλων των επιχειρήσεων με τις οποίες συνδέεται η αιτούσα επιχείρηση.

(**) σε χιλιάδες ευρώ.

Τα στοιχεία της γραμμής «Σύνολο» του παραπάνω πίνακα πρέπει να μεταφέρονται στη γραμμή 1 του πίνακα του παραρτήματος της δήλωσης.

Εξωστρεφής Επιχειρηματικότητα στη Δυτική Μακεδονία

Προσδιορισμός των επιχειρήσεων που περιλαμβάνονται βάσει ενοποίησης

Συνεργαζόμενη επιχείρηση (επωνυμία/ ακριβή στοιχεία	Διεύθυνση της εταιρικής έδρας	Αριθμός μητρώου ή ΦΠΑ (*)	Ονοματεπώνυμο και τίτλος του ή των βασικών διευθυνόντων (**)
A.			
B.			
Γ.			
Δ.			
E.			

(*) Να προσδιοριστεί από τα κράτη μέλη σύμφωνα με τις ανάγκες τους.

(**) Πρόεδρος (Chiefexecutive), Γενικός Διευθυντής ή αντίστοιχη θέση.

Σημαντική σημείωση: Οι συνεργαζόμενες επιχειρήσεις μιας παρόμοιας συνδεδεμένης επιχείρησης, που δεν περιλαμβάνονται ήδη βάσει ενοποίησης, πρέπει να αντιμετωπίζονται ως άμεσοι εταίροι της αιτούσας επιχείρησης. Τα στοιχεία τους και ένα «δελτίο εταιρικής σχέσης» πρέπει συνεπώς να προστίθενται στο παράρτημα Α.

Περίπτωση 2: Για κάθε συνδεδεμένη επιχείρηση (συμπεριλαμβανομένων των σχέσεων μέσω άλλων συνδεδεμένων επιχειρήσεων), πρέπει να συμπληρώνεται ένα «δελτίο σύνδεσης» και να γίνεται απλή άθροιση των λογαριασμών όλων των συνδεδεμένων επιχειρήσεων συμπληρώνοντας τον πίνακα Β(2) παρακάτω.

Πίνακας Β (2)

Επιχείρηση αριθ.:	Αριθμός απασχολούμενων (ΕΜΕ)	Κύκλος εργασιών (**)	Σύνολο ισολογισμού (**)
1. (*)			
2. (*)			
3. (*)			
4. (*)			
5. (*)			
Σύνολο			

(*) να προστίθεται ένα «δελτίο σύνδεσης» ανά επιχείρηση.

(**) σε χιλιάδες ευρώ.

Τα στοιχεία της γραμμής «Σύνολο» του παραπάνω πίνακα πρέπει να μεταφέρονται στη γραμμή 3 (σχετικά με τις συνδεδεμένες επιχειρήσεις) του πίνακα του παραρτήματος της δήλωσης.

Εξωστρεφής Επιχειρηματικότητα στη Δυτική Μακεδονία

ΔΕΛΤΙΟ ΣΥΝΔΕΣΗΣ

(μόνο για τη συνδεδεμένη επιχείρηση που δεν περιλαμβάνεται βάσει ενοποίησης στον πίνακα Β)

Ακριβή στοιχεία της επιχείρησης

Επωνυμία ή εταιρική

επωνυμία:.....

Διεύθυνση της εταιρικής έδρας :

.....

Αριθ. μητρώου ή ΦΠΑ (1) :

.....

Όνοματεπώνυμο και τίτλος του ή των κύριων διευθυντικών στελεχών (2):

.....

2. Στοιχεία της εν λόγω επιχείρησης

Περίοδος αναφοράς:			
	Αριθμός απασχολούμενων (ΕΜΕ)	Κύκλος εργασιών (*)	Σύνολο ισολογισμού (*)
Σύνολο			

(*) σε χιλιάδες ευρώ.

(1) Να προσδιοριστεί από τα κράτη μέλη σύμφωνα με τις ανάγκες τους.

(2) Πρόεδρος («Chiefexecutive»), Γενικός Διευθυντής ή αντίστοιχη θέση.

(3) Ακόμη και εάν τα στοιχεία σχετικά με μία επιχείρηση περιλαμβάνονται στους ενοποιημένους λογαριασμούς σε ποσοστό χαμηλότερο από εκείνο που ορίζεται στο άρθρο 6 παράγραφος 2, πρέπει παρόλα αυτά να εφαρμόζεται το ποσοστό που ορίζεται στο εν λόγω άρθρο (ορισμός, άρθρο 6 παράγραφος 3 εδάφιο 2).

Τα στοιχεία αυτά πρέπει να μεταφέρονται στον πίνακα Β(2) του παραρτ. Β.

Σημαντική σημείωση: Τα στοιχεία των επιχειρήσεων που είναι συνδεδεμένες με την αιτούσα επιχείρηση προκύπτουν από τους λογαριασμούς τους και άλλα στοιχεία, ή, εφόσον υπάρχουν, από τους ενοποιημένους λογαριασμούς. Στα στοιχεία αυτά συγκεντρώνονται κατ' αναλογία τα στοιχεία των ενδεχόμενων συνεργαζόμενων επιχειρήσεων με τις εν λόγω συνδεδεμένες επιχειρήσεις, που βρίσκονται ακριβώς ανάντη ή κατόντη της αιτούσας επιχείρησης, εφόσον δεν περιλαμβάνονται ήδη βάσει ενοποίησης (3).

Παρόμοιες συνεργαζόμενες επιχειρήσεις πρέπει να αντιμετωπίζονται ως άμεσοι εταίροι της αιτούσας επιχείρησης. Τα στοιχεία τους και ένα «δελτίο εταιρικής σχέσης» πρέπει συνεπώς να προστίθενται στο παράρτημα Α.

Εξωστρεφής Επιχειρηματικότητα στη Δυτική Μακεδονία

ΥΠΟΔΕΙΓΜΑ Γ



ΥΠΕΥΘΥΝΗ ΔΗΛΩΣΗ
(άρθρο 8 Ν.1599/1986)

Η ακρίβεια των στοιχείων που υποβάλλονται με αυτή τη δήλωση μπορεί να ελεγχθεί με βάση το αρχείο άλλων υπηρεσιών (άρθρο 8 παρ. 4 Ν. 1599/1986)

ΠΡΟΣ ⁽¹⁾ :	ΕΦΕΠΑΕ / ΕΥΔ ΠΔΜ						
Ο - Η Όνομα:				Επώνυμο:			
Όνομα και Επώνυμο Πατέρα:							
Όνομα και Επώνυμο Μητέρας:							
Ημερομηνία γέννησης ⁽²⁾ :							
Τόπος Γέννησης:							
Αριθμός Δελτίου Ταυτότητας:				Τηλ:			
Τόπος Κατοικίας:		Οδός:		Αριθ:		ΤΚ :	
Αρ. Τηλεομοιοτύπου (Fax):				Δ/νση Ηλεκτρ Ταχυδρομείου (Email):			
Με ατομική μου ευθύνη και γνωρίζοντας τις κυρώσεις ⁽³⁾ , που προβλέπονται από τις διατάξεις της παρ. 6 του άρθρου 22 του Ν. 1599/1986, δηλώνω ότι:							

B.1:

- Η επιχείρηση λειτουργεί ως ανεξάρτητη επιχείρηση ή
- Η επιχείρηση λειτουργεί ως «ενιαία επιχείρηση» από κοινού με άλλες επιχειρήσεις. Στην έννοια της «ενιαίας επιχείρησης» περιλαμβάνονται και οι συνδεδεμένες με την αιτούσα επιχειρήσεις. Στην περίπτωση αυτή συμπληρώνεται υποχρεωτικά ο παρακάτω πίνακας για καθεμία από τις ως άνω επιχειρήσεις με τις οποίες συνδέεται η αιτούσα :

Εξωστρεφής Επιχειρηματικότητα στη Δυτική Μακεδονία

Επιχειρήσεις με τις οποίες η αιτούσα λειτουργεί ως «ενιαία επιχείρηση».

Στοιχεία Επιχείρησης	Επεξήγηση
ΑΑ Επιχείρησης	Ο αύξων αριθμός της επιχείρησης με την οποία η αιτούσα λειτουργεί ως ενιαία επιχείρηση (στην έννοια περιλαμβάνονται και οι συνδεδεμένες/συνεργαζόμενες επιχειρήσεις)
Επωνυμία Επιχείρησης	
Α.Φ.Μ. Επιχείρησης	
Κ.Α.Δ. Επιχείρησης	
Ποσοστό Συμμετοχής	0-100
Επώνυμο Νομίμου Εκπροσώπου	
Όνομα Νομίμου Εκπροσώπου	
Πατρώνυμο Νομίμου Εκπροσώπου	
Α.Φ.Μ. Νομίμου Εκπροσώπου	
Έγγραφο Ταυτοποίησης Νομίμου Εκπροσώπου	Α.Δ.Τ. ή Ισοδύναμο
Θέση στην Επιχείρηση Νομίμου Εκπροσώπου	

Για κάθε επιχείρηση (φυσικό ή νομικό πρόσωπο) για την οποία δηλώνεται ότι η αιτούσα λειτουργεί ως ενιαία επιχείρηση, απαιτείται επιπλέον, η προσκόμιση των Πρακτικού Γενικής Συνέλευσης του φορέα της επένδυσης (εάν πρόκειται για Α.Ε.), ή καταστατικού του φορέα της επένδυσης (εάν πρόκειται για Ο.Ε), ή οποιουδήποτε άλλου ισοδύναμου εγγράφου (συμβάσεις, μετοχολόγιο, ισολογισμοί, δηλώσεις, ΦΕΚ κ.λπ.). που να αποδεικνύει ένα ή περισσότερα από τα κατωτέρω:

- i. Την ύπαρξη μιας νομικής προσωπικότητας.
- ii. Την ύπαρξη μόνιμης και ενιαίας οικονομικής διαχείρισης και στρατηγικής.
- iii. Την υιοθέτηση της δομής μιας εταιρείας εισηγμένης σε δύο χρηματιστήρια.
- iv. Την εσωτερική αντιστάθμιση κερδών και ζημιών ή τη διανομή των εσόδων μεταξύ των διαφόρων επιχειρήσεων του ομίλου.
- v. Την από κοινού ευθύνη των επιχειρήσεων ή την κατανομή των εξωτερικών κινδύνων μεταξύ τους.
- vi. Τις αμοιβαίες συμμετοχές στο κεφάλαιο μεταξύ των επιχειρήσεων που αποτελούν την ενιαία επιχείρηση .
- vii. Τη σχέση της αιτούσας με άλλες επιχειρήσεις οι οποίες χαρακτηρίζονται ως συνδεδεμένες με αυτήν.

B.2:

- Το ύψος των ενισχύσεων που η αιτούσα, καθώς και οι επιχειρήσεις που λειτουργούν μαζί με αυτήν ως ενιαία **επιχείρηση** (στην έννοια περιλαμβάνονται οι συνδεδεμένες με την αιτούσα επιχειρήσεις), έχουν αποκτήσει έννομο δικαίωμα λήψης της ενίσχυσης κατά τα τελευταία τρία οικονομικά έτη (τρέχον οικονομικό έτος και τα δύο προηγούμενα οικονομικά έτη) από την ημερομηνία υποβολής της αίτησης στο πλαίσιο της Πράξης, βάσει καθεστώτος deminimis.

Στη δήλωση θα αναφέρονται τα στοιχεία για τις ενισχύσεις που έχουν χορηγηθεί βάσει του καθεστώτος deminimis (πρόγραμμα, φορέας επιδότησης, χρονολογία ένταξης και ποσό). Στην περίπτωση που η επιχείρηση δεν έχει λάβει καμία ενίσχυση, θα το αναγράφει στην υπεύθυνη δήλωση.

Εξωστρεφής Επιχειρηματικότητα στη Δυτική Μακεδονία

Πίνακας Επιχορηγήσεων de minimis

ΕΝΙΣΧΥΣΕΙΣ de minimis ΓΙΑ ΤΙΣ ΟΠΟΙΕΣ Η ΑΙΤΟΥΣΑ ΕΧΕΙ ΑΠΟΚΤΗΣΕΙ ΕΝΝΟΜΟ ΔΙΚΑΙΩΜΑ ΛΗΨΗΣ							
Αφορά στην επιχείρηση που υποβάλλει πρόταση (αιτούσα) καθώς και σε αυτές με την οποία η αιτούσα λειτουργεί ως ενιαία επιχείρηση(στην έννοια περιλαμβάνονται οι συνδεδεμένες με την αιτούσα επιχειρήσεις).							
Πρόγραμμα/ Μέτρο/ Δράση από το/την οποίο/α η επιχείρηση έχει αποκτήσει έννομο δικαίωμα λήψης της ενίσχυσης (από 1/1/2018 και μετά) και φορέας χορήγησης ενίσχυσης.	Αριθμός Υπουργικής Απόφασης Ένταξης ή αριθμός σύμβασης ή άλλου εγγράφου με το οποίο τεκμηριώνεται η λήψη του έννομου δικαιώματος.	Ημ/νία Υπουργικής Απόφασης Ένταξης ή ημερομηνία λήψης του έννομου δικαιώματος.	Ποσό δημόσιας χρηματοδότησης που αναγράφεται στην Απόφαση Ένταξης.	Ποσό Δημόσιας Χρηματοδότησης που έχει καταβληθεί πραγματικά στην επιχείρηση.	Ημ/νία καταβολής τελευταίας χρηματοδότησης.	Επωνυμία Δικαιούχου της Ενίσχυσης.	ΑΦΜ Δικαιούχου της Ενίσχυσης.

Εξωστρεφής Επιχειρηματικότητα στη Δυτική Μακεδονία

Επισημαίνεται ότι ως ημερομηνία δημόσιας χρηματοδότησης θεωρείται η ημερομηνία έκδοσης της Υπουργικής Απόφασης ένταξης/υπαγωγής και εν γένει παραχώρησης του έννομου δικαιώματος λήψης της ενίσχυσης. Ελέγχεται από την αρμόδια αρχή το σύνολο των ενισχύσεων ήσσονος σημασίας που η επιχείρηση λαμβάνει, τόσο κατά τη διάρκεια του οικείου οικονομικού έτους, όσο και των δύο προηγούμενων οικονομικών ετών προκειμένου να εξακριβωθεί αν η νέα ενίσχυση δεν οδηγεί σε υπέρβαση του ανώτατου ορίου που ισχύει για τις ενισχύσεις ήσσονος σημασίας. Σε κάθε περίπτωση για τον υπολογισμό του ανωτέρω χρονικού διαστήματος λαμβάνονται υπόψη και οι τυχόν τροποποιήσεις των ανωτέρω αποφάσεων.

B.3:

- Το ύψος των ενισχύσεων για τις ίδιες επιλέξιμες δαπάνες που η αιτούσα, καθώς και οι επιχειρήσεις που λειτουργούν μαζί με αυτήν ως ενιαία επιχείρηση (στην έννοια περιλαμβάνονται οι συνδεδεμένες με την αιτούσα επιχειρήσεις), έχουν αποκτήσει έννομο δικαίωμα λήψης της ενίσχυσης κατά τα τελευταία τρία οικονομικά έτη (τρέχον οικονομικό έτος και τα δύο προηγούμενα οικονομικά έτη) από την ημερομηνία υποβολής της αίτησης στο πλαίσιο της Πράξης βάσει οιουδήποτε άλλου καθεστώτος

Στη δήλωση θα αναφέρονται τα στοιχεία για τις ενισχύσεις που έχουν χορηγηθεί βάσει οιουδήποτε άλλου καθεστώτος που δεν εμπίπτει στις διατάξεις περί ενισχύσεων ήσσονος σημασίας (πρόγραμμα, φορέας επιδότησης, χρονολογία ένταξης και ποσό) για τις ίδιες επιλέξιμες δαπάνες που πρόκειται να σωρευθούν με ενισχύσεις ήσσονος σημασίας. Στην περίπτωση που η επιχείρηση δεν έχει λάβει καμία ενίσχυση, θα το αναγράφει στην υπεύθυνη δήλωση.

Εξωστρεφής Επιχειρηματικότητα στη Δυτική Μακεδονία

Πίνακας Επιχορηγήσεων βάσει οποιουδήποτε άλλου (πλην deminimis) καθεστώτος για τις ίδιες επιλέξιμες δαπάνες

ΕΝΙΣΧΥΣΕΙΣ (πλην deminimis) ΓΙΑ ΤΙΣ ΟΠΟΙΕΣ Η ΑΙΤΟΥΣΑ ΕΧΕΙ ΑΠΟΚΤΗΣΕΙ ΕΝΝΟΜΟ ΔΙΚΑΙΩΜΑ ΛΗΨΗΣ , ΒΑΣΕΙ ΟΠΟΙΟΥΔΗΠΟΤΕ ΑΛΛΟΥ ΚΑΘΕΣΤΩΤΟΣ ΕΝΙΣΧΥΣΗΣ ΓΙΑ ΤΙΣ ΙΔΙΕΣ ΕΠΙΛΕΞΙΜΕΣ ΔΑΠΑΝΕΣ Στον Πίνακα συμπληρώνονται και οι ενισχύσεις που έχουν ληφθεί βάσει του προσωρινού καθεστώτος (2009/C83/01) Αφορά στην επιχείρηση που υποβάλλει πρόταση (αιτούσα) καθώς και σε αυτές με την οποία η αιτούσα λειτουργεί ως ενιαία επιχείρηση(στην έννοια περιλαμβάνονται οι συνδεδεμένες με την αιτούσα επιχειρήσεις).							
Πρόγραμμα/ Μέτρο/ Δράση από το οποίο η επιχείρηση έχει αποκτήσει έννομο δικαίωμα λήψης της ενίσχυσης (από 1/1/2018και μετά) και φορέας χορήγησης ενίσχυσης.	Αριθμός και ημερομηνία Υπουργικής Απόφασης Ένταξης/υπαγωγής ή ημερομηνία λήψης του έννομου δικαιώματος	Ίδιες δαπάνες που απετέλεσαν αντικείμενο ενίσχυσης δυνάμει άλλου καθεστώτος	Ποσό δημόσιας χρηματοδότησης που αναγράφεται στην Απόφαση Ένταξης/υπαγωγής.	Ποσό Δημόσιας Χρηματοδότησης που έχει καταβληθεί πραγματικά στην επιχείρηση.	Ημ/νια καταβολής τελευταίας χρηματοδότησης.	Επωνυμία Δικαιούχου της Ενίσχυσης.	ΑΦΜ Δικαιούχου της Ενίσχυσης.

(***) Επισημαίνεται ότι ως ημερομηνία δημόσιας χρηματοδότησης θεωρείται η ημερομηνία έκδοσης της Υπουργικής Απόφασης ένταξης/υπαγωγής και εν γένει παραχώρησης του έννομου δικαιώματος λήψης της ενίσχυσης

Εξωστρεφής Επιχειρηματικότητα στη Δυτική Μακεδονία

B.4:

- Το ύψος των ενισχύσεων που έχει συμπεριληφθεί σε επενδυτική πρόταση, η οποία έχει υποβληθεί από την αιτούσα επιχείρηση καθώς και από τις επιχειρήσεις που λειτουργούν μαζί με αυτήν ως ενιαία επιχείρηση(στην έννοια περιλαμβάνονται οι συνδεδεμένες με την αιτούσα επιχειρήσεις) και βρίσκεται σε στάδιο αξιολόγησης ή ένταξης, βάσει καθεστώτος de minimis για οποιαδήποτε δαπάνη ή οιουδήποτε άλλου καθεστώτος για τις ίδιες επιλέξιμες δαπάνες (πρόγραμμα, φορέας επιδότησης, ημερομηνία υποβολής αίτησης, αιτούμενη επιχορήγηση).

Στη δήλωση θα αναφέρονται τα στοιχεία για το ύψος των ενισχύσεων που έχουν συμπεριληφθεί σε επενδυτική πρόταση, η οποία έχει υποβληθεί από την αιτούσα επιχείρηση, καθώς και από τις επιχειρήσεις που λειτουργούν μαζί με αυτήν ως ενιαία επιχείρηση(στην έννοια περιλαμβάνονται οι συνδεδεμένες με την αιτούσα επιχειρήσεις) και βρίσκεται σε στάδιο αξιολόγησης ή ένταξης, βάσει καθεστώτος de minimis ή οιουδήποτε άλλου καθεστώτος για τις ίδιες επιλέξιμες δαπάνες (πρόγραμμα, φορέας επιδότησης, ημερομηνία υποβολής αίτησης, αιτούμενη επιχορήγηση).

Πίνακας αιτούμενων επιχορηγήσεων που βρίσκονται σε στάδιο αξιολόγησης ή ένταξης βάσει καθεστώτος de minimis για οποιαδήποτε δαπάνη ή οιουδήποτε άλλου καθεστώτος για τις ίδιες επιλέξιμες δαπάνες

ΑΙΤΟΥΜΕΝΕΣ ΕΝΙΣΧΥΣΕΙΣ που βρίσκονται σε στάδιο αξιολόγησης ή ένταξης βάσει καθεστώτος de minimis για οποιαδήποτε δαπάνη ή οιουδήποτε άλλου καθεστώτος για τις ίδιες επιλέξιμες δαπάνες.				
Στον Πίνακα συμπληρώνονται και οι αιτούμενες ενισχύσεις βάσει του προσωρινού καθεστώτος (2009/C83/01)				
Αφορά στην επιχείρηση που υποβάλλει πρόταση (αιτούσα) καθώς και σε αυτές με την οποία η αιτούσα λειτουργεί ως ενιαία επιχείρηση(στην έννοια περιλαμβάνονται οι συνδεδεμένες με την αιτούσα επιχειρήσεις).				
Πρόγραμμα/ Μέτρο/ Δράση στο οποίο/α η επιχείρηση έχει υποβάλλει πρόταση και φορέας χορήγησης ενίσχυσης	Ημ/νία Υποβολής επενδυτικής πρότασης	Ποσό αιτούμενης δημόσιας χρηματοδότησης	Επωνυμία Δικαιούχου της Ενίσχυσης.	ΑΦΜ Δικαιούχου της Ενίσχυσης.

- Σε περίπτωση διαπίστωσης ανακρίβειών στη δήλωσή μου μετά την ένταξη του έργου το επενδυτικό σχέδιο θα απενταχθεί και θα κληθώ να επιστρέψω εντόκως τη ληφθείσα δημόσια χρηματοδότηση.

Ημερομηνία:20.....

Για την επιχείρηση / Συνεργασία

-Ο-

Νόμιμος εκπρόσωπος
(στοιχεία

Νόμιμου εκπροσώπου, υπογραφή)

(1) Αναγράφεται από τον ενδιαφερόμενο πολίτη ή Αρχή ή η Υπηρεσία του δημόσιου τομέα, που απευθύνεται η αίτηση.

(2) Αναγράφεται ολογράφως.

(3) «Όποιος εν γνώσει του δηλώνει ψευδή γεγονότα ή αρνείται ή αποκρύπτει τα αληθινά με έγγραφη υπεύθυνη δήλωση του άρθρου 8 τιμωρείται με φυλάκιση τουλάχιστον τριών μηνών. Εάν ο υπαίτιος αυτών των πράξεων σκόπευε να προσπορίσει στον εαυτόν του ή σε άλλον περιουσιακό όφελος βλάπτοντας τρίτον ή σκόπευε να βλάψει άλλον, τιμωρείται με κάθειρξη μέχρι 10 ετών.

Εξωστρεφής Επιχειρηματικότητα στη Δυτική Μακεδονία**ΠΑΡΑΡΤΗΜΑ Χ : ΑΠΑΙΤΟΥΜΕΝΑ ΔΙΚΑΙΟΛΟΓΗΤΙΚΑ ΓΙΑ ΤΗΝ
ΚΑΤΑΒΟΛΗ ΤΗΣ ΕΠΙΧΟΡΗΓΗΣΗΣ****ΠΡΟΚΑΤΑΒΟΛΕΣ**

1. Εκτυπωμένο Αίτημα χορήγησης Προκαταβολής υπογεγραμμένο και σφραγισμένο (εταιρική σφραγίδα) από τον νόμιμο εκπρόσωπο της αιτούσας επιχείρησης
2. Εγγυητική Επιστολή Προκαταβολής (ισόποση).
3. Πρόσφατη εκτύπωση κατάστασης ενεργών δραστηριοτήτων (ΚΑΔ) της επιχείρησης μέσω της ιστοσελίδας gsis.gr, με εμφανή την ημερομηνία εκτύπωσης εντός των τελευταίων δέκα (10) ημερών από την υποβολή τους.
4. Πρωτότυπη φορολογική ενημερότητα, για είσπραξη χρημάτων από φορείς Δημοσίου τομέα (πλην Κεντρικής Διοίκησης) σε ισχύ.
5. Ασφαλιστική ενημερότητα για είσπραξη εκκαθαρισμένων απαιτήσεων από το Δημόσιο σε ισχύ.
6. Φωτοτυπία Τραπεζικού εγγράφου (πχ. εκτύπωση από το e-banking) με τον αριθμό IBAN (εταιρικού ή επαγγελματικού λογαριασμού) της επιχείρησης, στον οποίο θα γίνει η κατάθεση του ποσού.
7. Υπεύθυνη Δήλωση θεωρημένη για το γνήσιο της υπογραφής του ιδιοκτήτη (για ατομικές επιχειρήσεις) ή Νόμιμου Εκπροσώπου στην οποία θα αναφέρονται ότι η δημόσια επιχορήγηση του προγράμματος δεν έχει εκχωρηθεί, εφόσον δεν έχει γίνει εκχώρηση.
8. Σύμβαση εκχώρησης έναντι δανείου, βεβαίωση εκταμίευσης αυτού, εφόσον έχει γίνει εκχώρηση.
9. Υπεύθυνη Δήλωση θεωρημένη για το γνήσιο της υπογραφής του ιδιοκτήτη ότι δεν έχουν μεταβληθεί / τροποποιηθεί τα στοιχεία της ατομικής επιχείρησης από τα αναφερόμενα στο εγκεκριμένο τεχνικό παράρτημα. Σε περίπτωση που έχουν μεταβληθεί, προσκομίζεται βεβαίωση μεταβολής/ών από την αρμόδια ΔΟΥ.
10. Υπεύθυνη Δήλωση θεωρημένη για το γνήσιο της υπογραφής του Νόμιμου Εκπροσώπου στην οποία θα αναφέρεται ότι δεν έχει γίνει περαιτέρω τροποποίηση του καταστατικού, με αναφορά στον αριθμό της τελευταίας τροποποίησης (από τη συμπλήρωση του παρόντος σημείου εξαιρούνται οι ατομικές επιχειρήσεις).
11. Αντίγραφο του τελευταίου (κωδικοποιημένου) καταστατικού επικυρωμένο από το Γ.Ε.ΜΗ. ή το σύνολο των τροποποιήσεων του καταστατικού από την ημερομηνία υποβολής της αίτησης χρηματοδότησης, εφόσον δεν υφίσταται κωδικοποιημένο, για την περίπτωση που υφίσταται τροποποίηση καταστατικού.
12. Υπεύθυνη Δήλωση θεωρημένη για το γνήσιο της υπογραφής του Νόμιμου Εκπροσώπου στην οποία θα αναφέρονται ότι τα στοιχεία της εκπροσώπησης, αλλά και της εταιρικής/μετοχικής σύνθεσης της εταιρείας, δεν έχουν τροποποιηθεί και είναι

Εξωστρεφής Επιχειρηματικότητα στη Δυτική Μακεδονία

σύμφωνα με το ισχύον Τεχνικό Παράρτημα (από τη συμπλήρωση του παρόντος σημείου εξαιρούνται οι ατομικές επιχειρήσεις).

13. Δικαιολογητικά εκπροσώπησης: Καταστατικό, Πιστοποιητικό/Βεβαίωση εκπροσώπησης, Πρακτικό/Απόφαση ΓΣ, ανάλογα με τη νομική μορφή – (ΑΕ/ΕΠΕ/ΙΚΕ/ΚοινΣΕπ/ΣΥΝΕΤΑΙΡΙΣΜΟΣ) και δικαιολογητικά για την εταιρική/μετοχική σύνθεση: Καταστατικό, Φωτοτυπία του βιβλίου μετόχων με σφραγίδα της εταιρείας και υπογραφή από τον νόμιμο εκπρόσωπο ή πρακτικό Γ.Σ. με την ισχύουσα μετοχική σύνθεση, ανάλογα με τη νομική μορφή (ΑΕ/ΕΠΕ/ΙΚΕ/ΟΕ/ΕΕ/ΚοινΣΕπ/ΣΥΝΕΤΑΙΡΙΣΜΟΣ), για την περίπτωση που υφίσταται τροποποίηση.
14. Υπεύθυνη Δήλωση θεωρημένη για το γνήσιο της υπογραφής του ιδιοκτήτη (για ατομικές επιχειρήσεις) ή Νόμιμου Εκπροσώπου περί μη πτώχευσης, αίτησης για πτώχευση, μη θέσης σε αναγκαστική διαχείριση και μη θέσης σε εκκαθάριση. Οι ατομικές επιχειρήσεις συμπληρώνουν την Υ.Δ. μόνο ως προς τη μη πτώχευση και τη μη αίτηση για πτώχευση.
15. Υπεύθυνη Δήλωση θεωρημένη για το γνήσιο της υπογραφής του ιδιοκτήτη (για ατομικές επιχειρήσεις) ή Νόμιμου Εκπροσώπου περί σώρευσης των ενισχύσεων De Minimis (αφορά μόνο την πρώτη εκταμίευση).
16. Υπεύθυνη Δήλωση θεωρημένη για το γνήσιο της υπογραφής του ιδιοκτήτη (για ατομικές επιχειρήσεις) ή Νόμιμου Εκπροσώπου περί μη εκκρεμούς διαδικασίας εκτέλεσης προηγούμενης απόφασης ανάκτησης.
17. Τυχόν δικαιολογητικά που απαιτούνται σύμφωνα με τους ειδικούς όρους που ενδεχομένως αναφέρονται στη σύμβαση ή στο Τεχνικό Παράρτημα.
18. Άλλο (για ειδικές περιπτώσεις που απαιτηθεί δικαιολογητικό που δεν προβλέπεται στην Πρόσκληση αλλά είναι απαραίτητο)

ΕΝΔΙΑΜΕΣΟΙ ΕΛΕΓΧΟΙ

1. Πρόσφατη εκτύπωση κατάστασης ενεργών δραστηριοτήτων (ΚΑΔ) της επιχείρησης μέσω της ιστοσελίδας gsis.gr, με εμφανή την ημερομηνία εκτύπωσης εντός των τελευταίων δέκα (10) ημερών από την υποβολή τους.
2. Πρωτότυπη φορολογική ενημερότητα, για είσπραξη χρημάτων από φορείς Δημοσίου τομέα (πλην Κεντρικής Διοίκησης) σε ισχύ.
3. Φωτοτυπία Τραπεζικού εγγράφου (πχ. εκτύπωση από το e-banking) με τον αριθμό IBAN (εταιρικού ή επαγγελματικού λογαριασμού) της επιχείρησης, στον οποίο θα γίνει η κατάθεση του ποσού.
4. Υπεύθυνη Δήλωση θεωρημένη για το γνήσιο της υπογραφής του ιδιοκτήτη (για ατομικές επιχειρήσεις) ή Νόμιμου Εκπροσώπου στην οποία θα αναφέρονται ότι η δημόσια επιχορήγηση του προγράμματος δεν έχει εκχωρηθεί, εφόσον δεν έχει γίνει εκχώρηση.
5. Σύμβαση εκχώρησης έναντι δανείου, βεβαίωση εκταμίευσης αυτού, εφόσον έχει γίνει εκχώρηση.

Εξωστρεφής Επιχειρηματικότητα στη Δυτική Μακεδονία

6. Υπεύθυνη Δήλωση θεωρημένη για το γνήσιο της υπογραφής του ιδιοκτήτη ότι δεν έχουν μεταβληθεί / τροποποιηθεί τα στοιχεία της ατομικής επιχείρησης από τα αναφερόμενα στο εγκεκριμένο τεχνικό παράρτημα. Σε περίπτωση που έχουν μεταβληθεί, προσκομίζεται βεβαίωση μεταβολής/ών από την αρμόδια ΔΟΥ.
7. Υπεύθυνη Δήλωση θεωρημένη για το γνήσιο της υπογραφής του ή Νόμιμου Εκπροσώπου στην οποία θα αναφέρεται ότι δεν έχει γίνει περαιτέρω τροποποίηση του καταστατικού, με αναφορά στον αριθμό της τελευταίας τροποποίησης (από τη συμπλήρωση του παρόντος σημείου εξαιρούνται οι ατομικές επιχειρήσεις).
8. Αντίγραφο του τελευταίου (κωδικοποιημένου) καταστατικού επικυρωμένο από το Γ.Ε.ΜΗ. ή το σύνολο των τροποποιήσεων του καταστατικού από την ημερομηνία υποβολής της αίτησης χρηματοδότησης, εφόσον δεν υφίσταται κωδικοποιημένο, για την περίπτωση που υφίσταται τροποποίηση καταστατικού.
9. Υπεύθυνη Δήλωση θεωρημένη για το γνήσιο της υπογραφής του Νόμιμου Εκπροσώπου στην οποία θα αναφέρονται ότι τα στοιχεία της εκπροσώπησης, αλλά και της εταιρικής/μετοχικής σύνθεσης της εταιρείας, δεν έχουν τροποποιηθεί και είναι σύμφωνα με το ισχύον Τεχνικό Παράρτημα (από τη συμπλήρωση του παρόντος σημείου εξαιρούνται οι ατομικές επιχειρήσεις).
10. Δικαιολογητικά εκπροσώπησης: Καταστατικό, Πιστοποιητικό/Βεβαίωση εκπροσώπησης, Πρακτικό/Απόφαση ΓΣ, ανάλογα με τη νομική μορφή – (ΑΕ/ΕΠΕ/ΙΚΕ/ΚοινΣΕπ/ΣΥΝΕΤΑΙΡΙΣΜΟΣ) και δικαιολογητικά για την εταιρική/μετοχική σύνθεση: Καταστατικό, Φωτοτυπία του βιβλίου μετόχων με σφραγίδα της εταιρείας και υπογραφή από τον νόμιμο εκπρόσωπο ή πρακτικό Γ.Σ. με την ισχύουσα μετοχική σύνθεση, ανάλογα με τη νομική μορφή (ΑΕ/ΕΠΕ/ΙΚΕ/ΟΕ/ΕΕ/ΚοινΣΕπ/ΣΥΝΕΤΑΙΡΙΣΜΟΣ), για την περίπτωση που υφίσταται τροποποίηση.
11. Υπεύθυνη Δήλωση θεωρημένη για το γνήσιο της υπογραφής του ιδιοκτήτη (για ατομικές επιχειρήσεις) ή Νόμιμου Εκπροσώπου περί μη πτώχευσης, αίτησης για πτώχευση, μη θέσης σε αναγκαστική διαχείριση και μη θέσης σε εκκαθάριση. Οι ατομικές επιχειρήσεις συμπληρώνουν την Υ.Δ. μόνο ως προς τη μη πτώχευση και τη μη αίτηση για πτώχευση.
12. Υπεύθυνη Δήλωση θεωρημένη για το γνήσιο της υπογραφής του ιδιοκτήτη (για ατομικές επιχειρήσεις) ή Νόμιμου Εκπροσώπου περί σώρευσης των ενισχύσεων De Minimis (αφορά μόνο την πρώτη εκταμίευση).
13. Υπεύθυνη Δήλωση θεωρημένη για το γνήσιο της υπογραφής του ιδιοκτήτη (για ατομικές επιχειρήσεις) ή Νόμιμου Εκπροσώπου περί μη εκκρεμούς διαδικασίας εκτέλεσης προηγούμενης απόφασης ανάκτησης.
14. Τυχόν δικαιολογητικά που απαιτούνται σύμφωνα με τους ειδικούς όρους που ενδεχομένως αναφέρονται στη σύμβαση ή στο Τεχνικό Παράρτημα.
15. Άλλο (για ειδικές περιπτώσεις που απαιτηθεί δικαιολογητικό που δεν προβλέπεται στην Πρόσκληση αλλά είναι απαραίτητο)

Εξωστρεφής Επιχειρηματικότητα στη Δυτική Μακεδονία

ΤΕΛΙΚΟΙ ΕΛΕΓΧΟΙ

1. Πρόσφατη εκτύπωση κατάστασης ενεργών δραστηριοτήτων (ΚΑΔ) της επιχείρησης μέσω της ιστοσελίδας gsis.gr, με εμφανή την ημερομηνία εκτύπωσης εντός των τελευταίων δέκα (10) ημερών από την υποβολή τους.
2. Πρωτότυπη φορολογική ενημερότητα για είσπραξη χρημάτων από φορείς Δημοσίου τομέα (πλην Κεντρικής Διοίκησης) σε ισχύ ή Βεβαίωση Οφειλής Φόρων.
3. Ασφαλιστική ενημερότητα για είσπραξη εκκαθαρισμένων απαιτήσεων από το Δημόσιο σε ισχύ ή Βεβαίωση Ασφαλιστικών Οφειλών.
4. Φωτοτυπία Τραπεζικού εγγράφου (πχ. εκτύπωση από το e-banking) με τον αριθμό IBAN (εταιρικού ή επαγγελματικού λογαριασμού) της επιχείρησης, στον οποίο θα γίνει η κατάθεση του ποσού.
5. Υπεύθυνη Δήλωση θεωρημένη για το γνήσιο της υπογραφής του ιδιοκτήτη (για ατομικές επιχειρήσεις) ή Νόμιμου Εκπροσώπου στην οποία θα αναφέρονται ότι η δημόσια επιχορήγηση του προγράμματος δεν έχει εκχωρηθεί, εφόσον δεν έχει γίνει εκχώρηση.
6. Σύμβαση εκχώρησης έναντι δανείου, βεβαίωση εκταμίευσης αυτού, εφόσον έχει γίνει εκχώρηση.
7. Υπεύθυνη Δήλωση θεωρημένη για το γνήσιο της υπογραφής του ιδιοκτήτη ότι δεν έχουν μεταβληθεί / τροποποιηθεί τα στοιχεία της ατομικής επιχείρησης από τα αναφερόμενα στο εγκεκριμένο τεχνικό παράρτημα. Σε περίπτωση που έχουν μεταβληθεί, προσκομίζεται βεβαίωση μεταβολής/ών από την αρμόδια ΔΟΥ.
8. Υπεύθυνη Δήλωση θεωρημένη για το γνήσιο της υπογραφής του ή Νόμιμου Εκπροσώπου στην οποία θα αναφέρεται ότι δεν έχει γίνει περαιτέρω τροποποίηση του καταστατικού, με αναφορά στον αριθμό της τελευταίας τροποποίησης (από τη συμπλήρωση του παρόντος σημείου εξαιρούνται οι ατομικές επιχειρήσεις).
9. Αντίγραφο του τελευταίου (κωδικοποιημένου) καταστατικού επικυρωμένο από το Γ.Ε.ΜΗ. ή το σύνολο των τροποποιήσεων του καταστατικού από την ημερομηνία υποβολής της αίτησης χρηματοδότησης, εφόσον δεν υφίσταται κωδικοποιημένο, για την περίπτωση που υφίσταται τροποποίηση καταστατικού.
10. Υπεύθυνη Δήλωση θεωρημένη για το γνήσιο της υπογραφής του Νόμιμου Εκπροσώπου στην οποία θα αναφέρονται ότι τα στοιχεία της εκπροσώπησης, αλλά και της εταιρικής/μετοχικής σύνθεσης της εταιρείας, δεν έχουν τροποποιηθεί και είναι σύμφωνα με το ισχύον Τεχνικό Παράρτημα (από τη συμπλήρωση του παρόντος σημείου εξαιρούνται οι ατομικές επιχειρήσεις).
11. Δικαιολογητικά εκπροσώπησης: Καταστατικό, Πιστοποιητικό/Βεβαίωση εκπροσώπησης, Πρακτικό/Απόφαση ΓΣ, ανάλογα με τη νομική μορφή – (ΑΕ/ΕΠΕ/ΙΚΕ/ΚοινΣΕπ/ΣΥΝΕΤΑΙΡΙΣΜΟΣ) και δικαιολογητικά για την εταιρική/μετοχική σύνθεση: Καταστατικό, Φωτοτυπία του βιβλίου μετόχων με σφραγίδα της εταιρείας και υπογραφή από τον νόμιμο εκπρόσωπο ή πρακτικό Γ.Σ. με την ισχύουσα μετοχική σύνθεση, ανάλογα με τη νομική μορφή (ΑΕ/ΕΠΕ/ΙΚΕ/ΟΕ/ΕΕ/ΚοινΣΕπ/ΣΥΝΕΤΑΙΡΙΣΜΟΣ), για την περίπτωση που υφίσταται τροποποίηση.

Εξωστρεφής Επιχειρηματικότητα στη Δυτική Μακεδονία

12. Υπεύθυνη Δήλωση θεωρημένη για το γνήσιο της υπογραφής του ιδιοκτήτη (για ατομικές επιχειρήσεις) ή Νόμιμου Εκπροσώπου περί σώρευσης των ενισχύσεων De Minimis (αφορά μόνο την πρώτη εκταμίευση).
13. Υπεύθυνη Δήλωση θεωρημένη για το γνήσιο της υπογραφής του ιδιοκτήτη (για ατομικές επιχειρήσεις) ή Νόμιμου Εκπροσώπου περί μη εκκρεμούς διαδικασίας εκτέλεσης προηγούμενης απόφασης ανάκτησης.
14. Πιστοποιητικό καλής λειτουργίας από το Γ.Ε.ΜΗ. περί μη πτώχευσης, αίτησης για πτώχευση και μη θέσης σε εκκαθάριση, με ημερομηνία έκδοσης το τελευταίο δίμηνο. Σε περίπτωση μη δυνατότητας έκδοσης του πιστοποιητικού καλής λειτουργίας από το Γ.Ε.Μ.Η. απαιτούνται πρωτότυπα πιστοποιητικά, έκδοσης τελευταίου διμήνου, μη πτώχευσης και μη κατάθεσης αίτησης πτώχευσης από Πρωτοδικείο, μη θέσης σε εκκαθάριση και μη θέσης σε αναγκαστική διαχείριση από ΓΕΜΗ.(για όλες τις εταιρικές μορφές εκτός των ατομικών επιχειρήσεων). Σε περίπτωση που τα προαναφερόμενα πιστοποιητικά του Πρωτοδικείου έχουν αντικατασταθεί από το Ενιαίο Πιστοποιητικό Δικαστικής Φερεγγυότητας (για νομικά πρόσωπα), προσκομίζεται το τελευταίο.
15. Πρωτότυπο πιστοποιητικό, έκδοσης τελευταίου διμήνου, μη πτώχευσης και μη κατάθεσης αίτησης πτώχευσης από Πρωτοδικείο (για τις ατομικές επιχειρήσεις). Σε περίπτωση που το προαναφερόμενο πιστοποιητικό του Πρωτοδικείου έχει αντικατασταθεί από το Ενιαίο Πιστοποιητικό Δικαστικής Φερεγγυότητας (για φυσικά πρόσωπα), προσκομίζεται το τελευταίο.
16. Τυχόν δικαιολογητικά που απαιτούνται σύμφωνα με τους ειδικούς όρους που ενδεχομένως αναφέρονται στη σύμβαση ή στο Τεχνικό Παράρτημα.
17. Άλλο (για ειδικές περιπτώσεις που απαιτηθεί δικαιολογητικό που δεν προβλέπεται στην Πρόσκληση αλλά είναι απαραίτητο)
18. Υπεύθυνη Δήλωση νομίμου εκπροσώπου με γνήσιο υπογραφής όπου δηλώνεται ότι δεν έχουν υποβληθεί σε βάρος της επιχείρησης οι κυρώσεις της παραγράφου 1 του άρθρου 40 του Ν. 4488/2017 (Α137/13.09.2017).

Εξωστρεφής Επιχειρηματικότητα στη Δυτική Μακεδονία

ΠΑΡΑΡΤΗΜΑ ΧΙ: ΠΡΟΣΒΑΣΙΜΟΤΗΤΑ ΑΜΕΑ

Τήρηση των κανόνων για την εξασφάλιση προσβασιμότητας στα άτομα με αναπηρία

Εξετάζεται ο τρόπος με τον οποίο η πράξη/ δράση ικανοποιεί τις απαιτήσεις προσβασιμότητας και τους κανόνες ασφαλείας για όλες τις κατηγορίες ΑμεΑ.

Σημειώνεται ότι, ανάλογα με το είδος και τη φύση της πρόσκλησης και της προτεινόμενης Πράξης, οι κάτωθι περιπτώσεις (Α΄ έως και ΣΤ΄) δύνανται να εφαρμόζονται συνδυαστικά.

(Α) Πρόσβαση στο φυσικό περιβάλλον και τους εξωτερικούς χώρους συμπεριλαμβ. αρχαιολογικών χώρων, παραλιών, χώρων πρασίνου, αλσών κ.λπ.

- πρόβλεψη οριζόντιας ή/και κατακόρυφης προσβασιμότητας (π.χ. προσβάσιμες διαδρομές, 'οδηγοί τυφλών', ράμπες/'σκάφες', αναβατόρια κ.λπ.)
- πρόβλεψη προσβάσιμων εξοπλισμών για χρήση κοινού (π.χ. παιδικές χαρές, καθιστικά, εξοπλισμοί παραλιών, αποδυτήρια, χώροι υγιεινής, παρατηρητήρια πουλιών κ.λπ.)
- πρόβλεψη σήμανσης σε προσβάσιμες μορφές (έντονο κοντράστ-μεγάλοι χαρακτήρες, εικονίδια, γραφή Braille, ηχητική και οπτική σήμανση κ.λπ.)

(Β) Πρόσβαση στις κτιριακές υποδομές και υπαίθριους χώρους οικοπέδων

- (1) πρόβλεψη οριζόντιας προσβασιμότητας (σύνδεση πεζοδρομίου με είσοδο, προσβάσιμη είσοδος, προσβασιμότητα εσωτερικών χώρων, διαδρομές ισόπεδες ή με ράμπες, ικανοποιητικό άνοιγμα θυρών, ικανοποιητικό πλάτος διαδρόμων κ.λπ.)
- (2) πρόβλεψη κατακόρυφης προσβασιμότητας (ανελκυστήρας/ αναβατόριο, κλιμακοστάσιο κ.λπ.)
- (3) πρόβλεψη προσβάσιμων χώρων υγιεινής
- (4) πρόβλεψη χώρων αναμονής σε περίπτωση κινδύνου
- (5) πρόβλεψη σήμανσης σε προσβάσιμες μορφές (έντονο κοντράστ-μεγάλοι χαρακτήρες, εικονίδια, γραφή Braille, ηχητική και οπτική σήμανση κ.λπ.)
- (6) πρόβλεψη προσβάσιμων εξοπλισμών (χαμηλά γκισέ, προσβάσιμες οθόνες πληροφοριών κ.λπ.)

(Γ) Πρόσβαση στις μεταφορές

- (1) πρόβλεψη προσβασιμότητας σταθμών/στάσεων επιβατών (βλ. περίπτωση Β - "Πρόσβαση σε κτιριακές υποδομές και υπαίθριους χώρους οικοπέδων")
- (2) πρόβλεψη προσβασιμότητας οχημάτων/βαγονιών/πλοίων κ.λπ. (δυνατότητα εισόδου, δυνατότητα κίνησης και στάσης εντός, προσβάσιμοι χώροι υγιεινής, προσβάσιμοι θάλαμοι, προσβάσιμοι χώροι εστίασης κ.λπ.)
- (3) πρόβλεψη προσβάσιμου εξοπλισμού (μηχανήματα έκδοσης εισιτηρίων, οπτική και ηχητική πληροφόρηση κοινού, τηλεματικές εφαρμογές, ιστοσελίδες κ.λπ.)

Εξωστρεφής Επιχειρηματικότητα στη Δυτική Μακεδονία

(4) πρόβλεψη προσβάσιμων διαδικασιών (υπηρεσία εξυπηρέτησης ΑμεΑ και ατόμων μειωμένης κινητικότητας, διαδικασίες έκδοσης εισιτηρίων, διαδικασίες εκτάκτων αναγκών κ.λπ.)

(Δ) Πρόσβαση στις υπηρεσίες

- δυνατότητα χρήσης της υπηρεσίας αυτόνομα από άτομα με αναπηρία (π.χ. άτομα σε αναπηρικό αμαξίδιο ή, άτομα τυφλά ή κωφά ή με λοιπές αναπηρίες), πρόβλεψη εναλλακτικών τρόπων εξυπηρέτησης ατόμων με αναπηρία (π.χ. πρόβλεψη προσβάσιμων ετικετών σε προϊόντα, πρόβλεψη διάθεσης αναπηρικού αμαξιδίου για χρήση εντός της επιχείρησης από άτομα δυνάμενα να διανύσουν μικρές μόνο αποστάσεις, πρόβλεψη παραγγελίας μέσω προσβάσιμης ιστοσελίδας και παράδοσης εμπορευμάτων κατ' οίκον, πρόβλεψη διαδικασίας παραπόνων μέσω SMS/ e-mail/ τηλεφώνου κ.λπ.) ή πρόβλεψη 'ζωντανής βοήθειας και ενδιαμέσων' (πχ. διερμηνείας στη νοηματική, συνοδείας τυφλών ατόμων κ.λπ.)

- πρόβλεψη προσβάσιμων, στα άτομα με αναπηρία [ως δυνητικά ωφελούμενων], διαδικασιών υποβολής αίτησης (π.χ. προσβάσιμο ηλεκτρονικό εργαλείο, εναλλακτικός τρόπος εξυπηρέτησης μέσω συγκεκριμένης υπηρεσίας κ.λπ.).

(Ε) Πρόσβαση στα ηλεκτρονικά περιβάλλοντα

(1) συμμόρφωση των διαδικτυακών τόπων και των διαδικτυακών εφαρμογών και υπηρεσιών με τις Οδηγίες για την Προσβασιμότητα του Περιεχομένου του Ιστού, έκδοση 2.0 (Web Content Accessibility Guidelines 2.0) του διεθνή οργανισμού World Wide Web Consortium (W3C), κατ' ελάχιστο στο μεσαίο επίπεδο προσβασιμότητας "AA", ενώ συνίσταται η συμμόρφωση στο ανώτατο επίπεδο προσβασιμότητας "AAA"

(2) στην περίπτωση διαδικτυακών τόπων ή των διαδικτυακών εφαρμογών και υπηρεσιών που προορίζονται για χρήση κυρίως μέσω κινητών και φορητών συσκευών (πχ. wearables, tablets, έξυπνα τηλέφωνα κ.λπ.) συνιστάται να λαμβάνονται υπόψη οι Βέλτιστες Πρακτικές για Χρήση Διαδικτυακού Περιεχομένου από Κινητές Συσκευές, έκδοση 1.0 (Mobile Web Best Practices 1.0) του W3C

(3) σε περίπτωση λογισμικού user agents, δηλαδή λογισμικού που αναλαμβάνει να συλλέξει, εξάγει και διευκολύνει την αλληλεπίδραση του χρήστη με τα περιεχόμενα του Ιστού, συνιστάται να λαμβάνονται υπόψη οι Οδηγίες Προσβασιμότητας για User Agents, έκδοση 2.0 (User Agent Accessibility Guidelines 2.0) του W3C

(4) σε περίπτωση εργαλείων συγγραφής και διαχείρισης περιεχομένου Ιστού, συνιστάται να λαμβάνονται υπόψη οι Οδηγίες Προσβασιμότητας για Εργαλεία Συγγραφής, έκδοση 2.0 (Authoring Tool Accessibility Guidelines 2.0) του W3C

(5) σε περίπτωση τεχνολογικών λύσεων και προϊόντων που δεν εμπίπτουν στην κατηγορία διαδικτυακών τόπων ή διαδικτυακών εφαρμογών και υπηρεσιών (π.χ. αυτόματοι πωλητές, κιόσκια πληροφόρησης κ.λπ.) είναι απαραίτητη η σχεδιάσή τους βάσει των αρχών του «Καθολικού Σχεδιασμού»

(6) σε κάθε περίπτωση εξασφάλιση συμβατότητας των παρεχόμενων υπηρεσιών και συστημάτων με διαδεδομένες υποστηρικτικές τεχνολογίες και τεχνικά βοηθήματα που χρησιμοποιούν τα ΑμεΑ (π.χ. αναγνώστες οθόνης, ειδικοί διακόπτες και συστήματα αλληλεπίδρασης, μεγεθυντές οθόνης).

Εξωστρεφής Επιχειρηματικότητα στη Δυτική Μακεδονία

(ΣΤ) Πρόσβαση στην πληροφορία-Πληροφόρηση

(1) πρόβλεψη προσβάσιμων μορφών διάδοσης πληροφορίας - πληροφόρησης (όπως προσβάσιμες ιστοσελίδες ως περίπτωση Ε- “Πρόσβαση στα ηλεκτρονικά περιβάλλοντα”, έντυπα σε γραφή Braille, έντυπα με μεγάλους χαρακτήρες, κασέτες ή CD, DVD με πρόβλεψη υπότιτλων, πρόβλεψη διερμηνείας στη νοηματική, κ.λπ.)

(2) πρόβλεψη προσβασιμότητας πάσης φύσεως εκδηλώσεων (πρόβλεψη προσβάσιμων κτιριακών υποδομών ως περίπτωση Β - “Πρόσβαση σε κτιριακές υποδομές και υπαίθριους χώρους οικοπέδων”, προσβάσιμων εντύπων και εξοπλισμού, διερμηνείας στη νοηματική κ.λπ.)

Σχετικό θεσμικό πλαίσιο και πρότυπα για την προσβασιμότητα σε ΑμεΑ

Οι παρακάτω αναφορές αφορούν στο **βασικό** ισχύον θεσμικό πλαίσιο, το οποίο ανάλογα με τη φύση της πράξης ισχύει ταυτόχρονα με τυχόν ισχύον **ειδικό** θεσμικό πλαίσιο και προδιαγραφές (π.χ. ειδική νομοθεσία/ προδιαγραφές για τουριστικές εγκαταστάσεις, παιδικές χαρές, εκπαιδευτήρια, αθλητικές εγκαταστάσεις κ.λπ.).

(Α) Πρόσβαση στο φυσικό περιβάλλον

A.1. Ν.4074/2012 ΦΕΚ 88 Α' "Κύρωση της Σύμβασης για τα δικαιώματα των ατόμων με αναπηρίες και του Προαιρετικού Πρωτοκόλλου στη Σύμβαση για τα δικαιώματα των ατόμων με αναπηρίες"

A.2. Ν. 4067/2012 ΦΕΚ 79 Α' "ΝΟΚ" και σχετικές εγκύκλιοι ΥΠΕΚΑ: Εγκύκλιος 9 με Α.Π.οικ.29467/13.06.2012 "Διευκρινίσεις για την υποβολή μελέτης προσβασιμότητας για ΑμεΑ η οποία απαιτείται να εμπεριέχεται στις μελέτες που θα υποβάλλονται κατά την εφαρμογή του Νέου Οικοδομικού Κανονισμού Ν.4067 (ΦΕΚ 79/Α/2012)", Εγκύκλιος ΑμεΑ με Α.Π.οικ 42382/16.07.2013 " Διευκρινίσεις για την εφαρμογή του άρθρου 26 του Νέου Οικοδομικού Κανονισμού (Ν.4067/2012), που αφορά στις ειδικές ρυθμίσεις για την προσβασιμότητα ΑμεΑ/εμποδιζόμενων ατόμων και Απόφαση ΥΠΕΚΑ με Αριθ. οικ. 55174/ΦΕΚ 2605 Β/ 15.10.2013 "Διαδικασία έγκρισης και απαιτούμενα δικαιολογητικά για εργασίες για τις οποίες απαιτείται Έγκριση Εργασιών Μικρής Κλίμακας."

A.3. Οδηγίες Σχεδιασμού ΥΠΕΚΑ

A.4. Απόφαση ΥΠΕΚΑ 52907/2009 ΦΕΚ 2621 Β' "Ειδικές ρυθμίσεις για την εξυπηρέτηση ατόμων με αναπηρία σε κοινόχρηστους χώρους των οικισμών που προορίζονται για την κυκλοφορία πεζών",

A.5. Απόφαση ΥΠ.ΕΣΩΤΕΡΙΚΩΝ ΚΑΙ ΟΙΚΟΝΟΜΙΚΩΝ 1052758/1451/Β0010 (1)/2012 ΦΕΚ 1411 Β' "Συμπλήρωση της υπ' αριθ. 1038460/2439/Β0010/15-4-2009 (ΦΕΚ 792 Β') κοινής απόφασης των Υπουργών Οικονομίας και Οικονομικών και Εσωτερικών",

A.6. Απόφαση ΥΠ.ΕΣΩΤΕΡΙΚΩΝ Αριθμ. 28492/2009 ΦΕΚ 931 Β' "Καθορισμός των προϋποθέσεων και των τεχνικών προδιαγραφών για την κατασκευή και τη λειτουργία των παιδικών χαρών των Δήμων και των Κοινοτήτων, τα όργανα και η διαδικασία

Εξωστρεφής Επιχειρηματικότητα στη Δυτική Μακεδονία

αδειοδότησης και ελέγχου τους, τη διαδικασία συντήρησης αυτών, καθώς και κάθε άλλη αναγκαία λεπτομέρεια”.

(Β) Πρόσβαση στις κτιριακές υποδομές και υπαίθριους χώρους οικοπέδων

Β.1. Ν.4074/2012 ΦΕΚ 88 Α’ “Κύρωση της Σύμβασης για τα δικαιώματα των ατόμων με αναπηρίες και του Προαιρετικού Πρωτοκόλλου στη Σύμβαση για τα δικαιώματα των ατόμων με αναπηρίες”

Β.2. Ν. 4067/2012 ΦΕΚ 79 Α’ “ΝΟΚ” και Οδηγίες Σχεδιασμού ΥΠΕΚΑ

(Γ) Πρόσβαση στις μεταφορές

Γ.1. Κανονισμοί (ΕΕ) με αρ. 1107/2006, 1371/2007, 1177/2010 και 181/2011 για τα δικαιώματα των επιβατών

Γ.2. Κανονισμός (ΕΕ) με αρ. 1300/2014 της 18ης Νοεμβρίου 2014, σχετικά με τις τεχνικές προδιαγραφές διαλειτουργικότητας για την προσβασιμότητα του σιδηροδρομικού συστήματος της Ένωσης για τα άτομα με αναπηρία και άτομα με μειωμένη κινητικότητα

Γ.3. Ν.4074/2012 ΦΕΚ 88 Α’ “Κύρωση της Σύμβασης για τα δικαιώματα των ατόμων με αναπηρίες και του Προαιρετικού Πρωτοκόλλου στη Σύμβαση για τα δικαιώματα των ατόμων με αναπηρίες”

Γ.4. Ν. 4067/2012 ΦΕΚ 79 Α’ “ΝΟΚ”

Γ.5. Οδηγίες Σχεδιασμού ΥΠΕΚΑ

(Δ) Πρόσβαση στις υπηρεσίες:

Δ.1. Ν.4074/2012 ΦΕΚ 88 Α’ “Κύρωση της Σύμβασης για τα δικαιώματα των ατόμων με αναπηρίες και του Προαιρετικού Πρωτοκόλλου στη Σύμβαση για τα δικαιώματα των ατόμων με αναπηρίες”

Δ.2. Πρότυπο ΕΛΟΤ 1439 “Όργανισμός φιλικός σε πολίτες με αναπηρία –Απαιτήσεις και συστάσεις”

(Ε) Πρόσβαση στα ηλεκτρονικά περιβάλλοντα

Ε.1. Ν.4074/2012 ΦΕΚ 88 Α’ “Κύρωση της Σύμβασης για τα δικαιώματα των ατόμων με αναπηρίες και του Προαιρετικού Πρωτοκόλλου στη Σύμβαση για τα δικαιώματα των ατόμων με αναπηρίες”

Ε.2. Ν. 3979/2011 ΦΕΚ 138 Α’ “Για την ηλεκτρονική διακυβέρνηση και λοιπές διατάξεις”

Ε.3. Αριθ. ΥΑΠ/Φ.40.4/1/989/2012 ΦΕΚ 1301 Β’ “Κύρωση Πλαισίου Παροχής Υπηρεσιών Ηλεκτρονικής Διακυβέρνησης”

Ε.4. Οδηγίες για την Προσβασιμότητα του Περιεχομένου του Ιστού WCAG 2.0 (<http://www.w3c.gr/wai/translations/wcaq20.html>)

Εξωστρεφής Επιχειρηματικότητα στη Δυτική Μακεδονία

Ε.5. Βέλτιστες Πρακτικές για Χρήση Διαδικτυακού Περιεχομένου από Κινητές Συσκευές, έκδοση 1.0 (<http://www.w3.org/TR/mobile-bp/> - Αγγλικά)

Ε.6. Οδηγίες Προσβασιμότητας για User Agents UAAG 2.0 (<http://www.w3.org/TR/UAAG20/> - Αγγλικά)

Ε.7. Οδηγίες Προσβασιμότητας για Συγγραφή Περιεχομένου Ιστού ATAG 2.0 (<http://www.w3.org/TR/ATAG20/> - Αγγλικά)

(ΣΤ) Πρόσβαση στην πληροφορία-Πληροφόρηση

ΣΤ.1. Ν.4074/2012 ΦΕΚ 88 Α' "Κύρωση της Σύμβασης για τα δικαιώματα των ατόμων με αναπηρίες και του Προαιρετικού Πρωτοκόλλου στη Σύμβαση για τα δικαιώματα των ατόμων με αναπηρίες"-άρθρα 2, 9 και 21 της Σύμβασης

Εξωστρεφής Επιχειρηματικότητα στη Δυτική Μακεδονία

ΠΑΡΑΡΤΗΜΑ ΧΙΙ: ΔΗΜΟΣΙΟΤΗΤΑ

Για τα ενταγμένα έργα στο Επιχειρησιακό Πρόγραμμα Περιφέρειας Δυτικής Μακεδονίας και για την εξασφάλιση της προβολής των δράσεων που συγχρηματοδοτούνται από τα Ευρωπαϊκά Διαρθρωτικά & Επενδυτικά Ταμεία, ο δικαιούχος είναι υπεύθυνος για τα ακόλουθα:

- Κατά την υλοποίηση του επενδυτικού σχεδίου για την τοποθέτηση τουλάχιστον μίας αφίσας (ελάχιστου μεγέθους Α3) με πληροφορίες σχετικά με το έργο, συμπεριλαμβανόμενης της χρηματοδοτικής συνδρομής της Ένωσης, σε σημείο εύκολα ορατό από το κοινό, όπως η είσοδος σε ένα κτίριο.
- Μετά την ολοκλήρωση του επενδυτικού σχεδίου και εντός τριμήνου το αργότερο για την ανάρτηση μόνιμης αναμνηστικής πλάκας σε σημείο εύκολα ορατό από το κοινό. Η αναμνηστική πλάκα/αφίσα θα πρέπει να είναι είτε πλαστικοποιημένη είτε σε κάδρο, και όχι απλή τοποθέτηση με πρόχειρους τρόπους στον χώρο της επιχείρησης. Στην αναμνηστική πλάκα αναγράφονται η ονομασία της πράξης και ο κύριος στόχος της δραστηριότητας που υποστηρίζεται από την πράξη, το έμβλημα της Ευρωπαϊκής Ένωσης, αναφορά στην Ευρωπαϊκή Ένωση και το οικείο Ταμείο. Οι πληροφορίες αυτές καταλαμβάνουν τουλάχιστον το 25% της πινακίδας.
- Να παρέχει στον διαδικτυακό τόπο του δικαιούχου, εάν υπάρχει, σύντομη περιγραφή της πράξης, που περιλαμβάνει τους στόχους και τα αποτελέσματά της και επισημαίνει τη χρηματοδοτική συνδρομή από την Ένωση.

Το έμβλημα της Ευρωπαϊκής Ένωσης και η αναφορά στην Ευρωπαϊκή Ένωση και το Ευρωπαϊκό Διαρθρωτικό & Επενδυτικό Ταμείο (Ευρωπαϊκό Ταμείο Περιφερειακής Ανάπτυξης/ ΕΤΠΑ ή Ευρωπαϊκό Κοινωνικό Ταμείο/ ΕΚΤ) από το οποίο λαμβάνεται η χρηματοδότηση της πράξης, σύμφωνα με τα γραφιστικά πρότυπα που περιλαμβάνονται στον Επικοινωνιακό Οδηγό ΕΣΠΑ.

Το σήμα του ΕΣΠΑ και το σήμα του Επιχειρησιακού Προγράμματος Περιφέρειας Δυτικής Μακεδονίας θα είναι σύμφωνα με τα γραφιστικά πρότυπα που περιλαμβάνονται στην ιστοσελίδα της οικείας Διαχειριστικής Αρχής (www.pepdym.gr).

Για την παραγωγή του συνόλου των παραπάνω υποδειγμάτων πληροφόρησης & επικοινωνίας, διατίθενται σαφείς και αναλυτικές οδηγίες, μακέτες, παραδείγματα και βοηθητικό υλικό (λογότυπα, stickers κλπ) στην ιστοσελίδα της Διαχειριστικής Αρχής (www.pepdym.gr), στην ενότητα «ΔΗΜΟΣΙΟΤΗΤΑ/ Υποχρεώσεις των δικαιούχων». Επίσης, στην ίδια ενότητα διατίθεται και ο Επικοινωνιακό Οδηγός ΕΣΠΑ, στον οποίο περιλαμβάνονται τα προαναφερθέντα γραφιστικά πρότυπα.

Επισημαίνεται και ισχύει για κάθε μορφή επικοινωνίας και σε όλα τα είδη των πράξεων και δράσεων στο ΕΣΠΑ, ότι **όλα τα μέτρα** πληροφόρησης και επικοινωνίας που παρέχει ο δικαιούχος αναγνωρίζουν τη στήριξη της πράξης από τα Ταμεία, προβάλλοντας:

- το έμβλημα της Ένωσης, με αναφορά στην Ένωση, σύμφωνα με τα τεχνικά χαρακτηριστικά που καθορίζονται στο Εκτελεστικό Κανονισμό 821/2014,
- αναφορά στο Ταμείο ή στα Ταμεία που στηρίζουν την πράξη.

Η μη εφαρμογή των μέτρων πληροφόρησης και επικοινωνίας όπως ορίζονται στον Κανονισμό 1303/2013 και στον Εκτελεστικό Κανονισμό 821/2014, μπορεί να επιφέρει κατ' αποκοπή διόρθωση επί του συνόλου των δαπανών του έργου.

Εξωστρεφής Επιχειρηματικότητα στη Δυτική Μακεδονία

Στην περίπτωση που ο δικαιούχος, αποφασίσει να λάβει μέτρα πληροφόρησης και επικοινωνίας για την πράξη πέραν των προαναφερόμενων, τα μέτρα αυτά θα πρέπει να τηρούν τον Κανονισμό 1303/2013 και τον Εκτελεστικό Κανονισμό 821/2014 (Παρ. 3 Επικοινωνιακού Οδηγού ΕΣΠΑ). Οι υποχρεώσεις αυτές έχουν επίσης κωδικοποιηθεί από τη Διαχειριστική Αρχή και σχετικές οδηγίες και υποδείγματα παρέχονται στην ιστοσελίδα της (www.pepdym.gr) στην ίδια ενότητα (βλ. παραπάνω). Σε περίπτωση που οποιοσδήποτε εμπλεκόμενος φορέας αποφασίσει να υλοποιήσει διαφημιστικές ή ενημερωτικές δράσεις σχετικές με συγχρηματοδοτούμενα έργα ή προγράμματα, ακόμα κι αν τις καλύπτει με δική του χρηματοδότηση, οφείλει να τηρήσει τις ίδιες υποχρεώσεις σε ότι αφορά τη σηματοδότηση και τις εκφωνήσεις των μηνυμάτων. Τέλος, σε όλα τα μέτρα πληροφόρησης και επικοινωνίας θα πρέπει να τηρείται η υποχρέωση για παροχή προσβάσιμης πληροφόρησης στα άτομα με αναπηρία (Παρ. 5 Επικοινωνιακού Οδηγού).

Εξωστρεφής Επιχειρηματικότητα στη Δυτική Μακεδονία
ΠΑΡΑΡΤΗΜΑ ΧΙΙΙ: ΧΑΡΤΗΣ ΠΕΡΙΟΧΩΝ ΕΣΤΙΑΣΗΣ ΟΧΕ ΔΥΤΙΚΗΣ ΜΑΚΕΔΟΝΙΑΣ

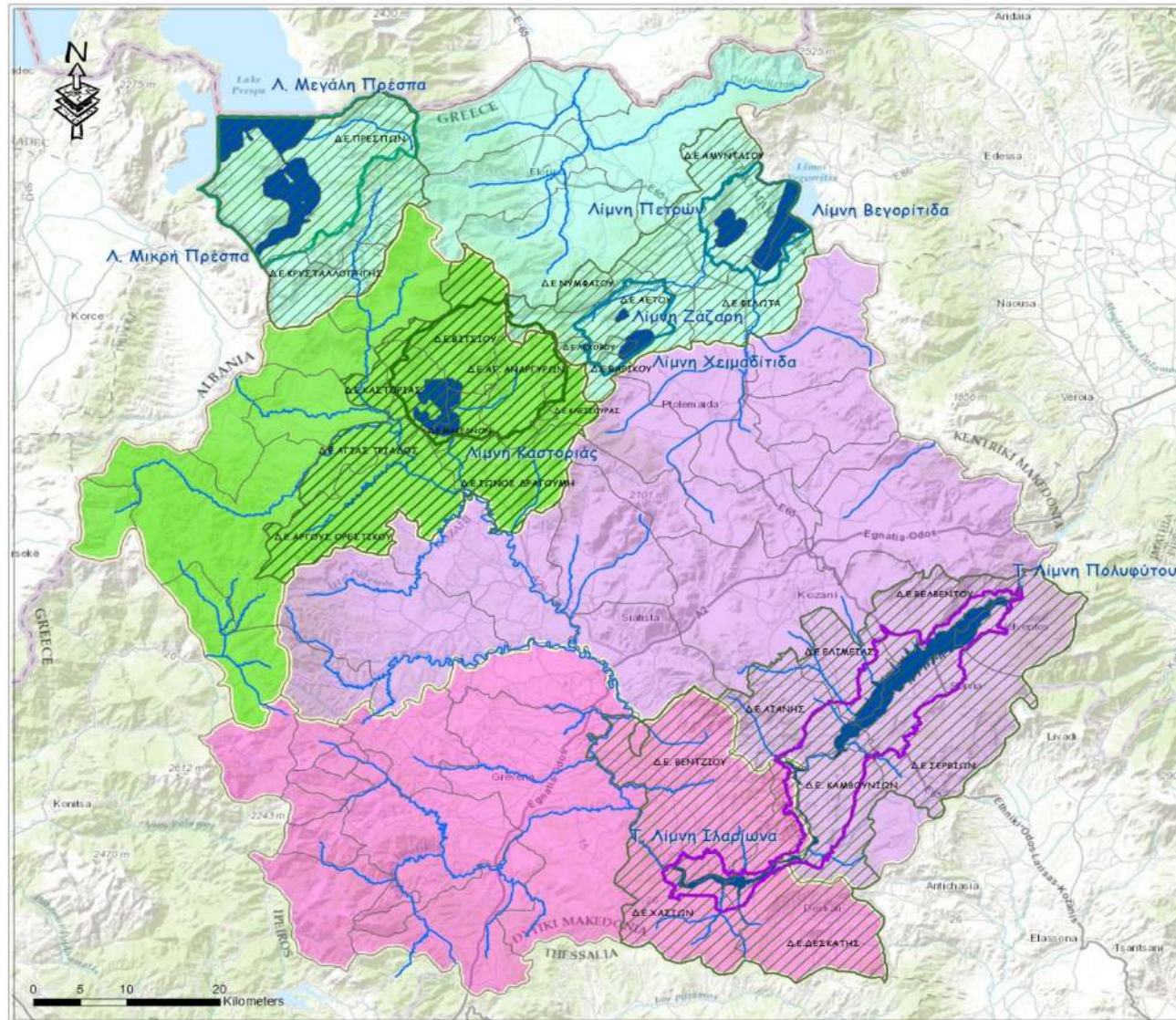

ΥΠΟΜΝΗΜΑ

- Περιφερειακή Ενότητα Γρεβενών
- Περιφερειακή Ενότητα Καστοριάς
- Περιφερειακή Ενότητα Κοζάνης
- Περιφερειακή Ενότητα Φλώρινας
- Όριο Δημοτικής Ενότητας
- Λίμνη
- Ποτάμι, υδρόρευμα διαρκούς ροής

Περιοχές Εστίασης ΟΧΕ Δυτικής Μακεδονίας

Περιοχές Προτεραιότητας Α' (Π.Π.Α)

- Όριο Π.Π.Α Λιμνών Πρεσπών
- Όριο Π.Π.Α Λιμνών Αμυνταίου
- Όριο Π.Π.Α Λιμνών Καστοριάς
- Όριο Π.Π.Α Λιμνών Αλιάκμονα

Περιοχές Προτεραιότητας Β'

- Ευρύτερη Ζώνη Παρεμβάσεων ΟΧΕ

Ανάδοχος:
ΕΥΠΟΛΙΣ
 ΣΥΜΒΟΥΛΕΥΤΙΚΗ

Ι ΑΚΡΗΒΟΔΟΥΛΟΥ & ΣΙΑ Ο.Ε.
 Έδρα: Αρίωνος 17, Τ.Κ. 011 00 ΜΥΤΙΛΗΝΗ, Τηλ: 22511-60340, Φαξ: 22510-43105
 Υπόμ. Παύλου Μολά 4, Τ.Κ. 54621 ΘΕΣΣΑΛΟΝΙΚΗΣ Τηλ / Φαξ: 2310-222721, 232193
 URL: www.eupolis.com.gr / e-mail: info@eupolis.com.gr

Τίτλος Έργου:
 «Υπηρεσίες Συμβούλου Τεχνικής Υποστήριξης Περιφέρειας Δυτικής Μακεδονίας για την κατάρτιση του Επιχειρησιακού Σχεδίου Ολοκληρωμένης Χωρικής Επένδυσης για την Αξιοποίηση των Λιμνών Δυτικής Μακεδονίας»

Τίτλος Χάρτη:
 «Περιοχές Παρέμβασης ΟΧΕ Περιφέρειας Δυτικής Μακεδονίας»

Συντάκτης Χάρτη:
 Πανά Ελεάνα & Τακαβάκογλου Βασίλειος

Ημερομηνία:
 Μάρτιος 2017

Εξωστρεφής Επιχειρηματικότητα στη Δυτική Μακεδονία

ΠΑΡΑΡΤΗΜΑ ΧΙΥ: ΠΕΡΙΟΧΗ ΠΑΡΕΜΒΑΣΗΣ ΟΧΕ

Η περιοχή παρέμβασης ΟΧΕ οργανώνεται σε 2 επίπεδα που περιλαμβάνουν τις **Περιοχές Εστίασης ΟΧΕ** με έμφαση στους 4 βασικούς πόλους ανάπτυξης και ένα **δίκτυο διασυνδεδεμένων περιοχών** στις οποίες υποστηρίζονται οριζόντιες ή σημειακές παρεμβάσεις προστιθέμενης αξίας που σχετίζονται με τους υδατικούς πόρους της Περιφέρειας Δυτικής Μακεδονίας. Ειδικότερα:

Περιοχές Εστίασης ΟΧΕ

Περιοχές Προτεραιότητας Α: Αποτελούν τις περιοχές άμεσης στόχευσης της ΟΧΕ και περιλαμβάνει τις άμεσα γειτνιάζουσες με τις λίμνες περιοχές, ως πυρήνες ανάπτυξης παρεμβάσεων για την επίτευξη των στόχων της στρατηγικής.

Περιοχές Προτεραιότητας Β: Περιλαμβάνει την ευρύτερη περιοχή πέριξ των λιμνών, όπου η υλοποίηση στοχευμένων παρεμβάσεων μπορεί να συμβάλει ουσιαστικά στην ολοκληρωμένη ανάπτυξη των λιμνών.

Δίκτυο διασυνδεδεμένων περιοχών

Περιοχές Προτεραιότητας Γ: Περιλαμβάνει περιοχές ειδικού ενδιαφέροντος η διασύνδεση των οποίων με τους βασικούς πόλους ανάπτυξης συμβάλει στην ανάπτυξη ενός δικτύου περιοχών ΟΧΕ με επίκεντρο τους υδατικούς πόρους για τη διασυνδεδεμένη ανάδειξη της φυσικής, πολιτιστικής και ιστορικής κληρονομιάς της Δυτικής Μακεδονίας και την ισόρροπη ένταξη της ΟΧΕ στον συνολικό αναπτυξιακό σχεδιασμό της Περιφέρειας Δυτικής Μακεδονίας

Αναλυτικότερα:

Περιοχές Εστίασης ΟΧΕ:

Περιοχές Προτεραιότητας Α

Οι Περιοχές Προτεραιότητας Α πέριξ των λιμνών ανά Βασικό Πόλο Ανάπτυξης, οριοθετούνται λαμβάνοντας ως βάση το καθεστώς προστασίας και κατά περίπτωση με βάση τα φυσιογραφικά χαρακτηριστικά της περιοχής, την κάλυψη και χρήσεις γης, τη χωροταξική οργάνωση, και τα αναπτυξιακά χαρακτηριστικά.

- **Περιοχή Προτεραιότητας Α – Λιμνών Πρεσπών.** Περιλαμβάνει την έκταση του Εθνικού Δρυμού Πρεσπών όπως αυτός έχει οριοθετηθεί βάση ΦΕΚ 302/23-07-2009. Πρόκειται για εκτεταμένη, μικτού χαρακτήρα έκταση (χέρσος, λίμνες, οικισμοί, αγροτικές εκτάσεις), που αποτελεί ενιαίο οικοσύστημα και είναι ελάχιστα επηρεασμένη από ανθρώπινες

Εξωστρεφής Επιχειρηματικότητα στη Δυτική Μακεδονία

δραστηριότητες και στην οποία διατηρείται μεγάλος αριθμός και ποικιλία πολύ αξιόλογων οικολογικών, γεωμορφολογικών, πολιτιστικών και αισθητικών στοιχείων.

- **Περιοχή Προτεραιότητας Α – Λιμνών Αμυνταίου.** Περιλαμβάνει το σύνολο της έκτασης που περικλείεται από τα όρια του Περιφερειακού Πάρκου Βεγορίτιδας-Πετρών όπως αυτό προτείνεται από την Ειδική Περιβαλλοντική Μελέτη των λιμνών Βεγορίτιδας-Πετρών (2012) καθώς και την περιοχή των λιμνών Ζάζαρης-Χειμαδίτιδας που περικλείεται από το οδικό δίκτυο διασύνδεσης των οικισμών Άγιοι Ανάργυροι-Λέχοβο-Σκλήθρο-Αετός-Βαλτόνερα-Άγιοι Ανάργυροι και στην οποία περιλαμβάνονται οι προστατευόμενες περιοχές NATURA GR1340005 και GR1340008.
- **Περιοχή Προτεραιότητας Α – Λίμνης Καστοριάς.** Περιλαμβάνει την χερσαία και η υδάτινη έκταση του δήμου Καστοριάς (τέως δήμοι Καστοριάς, Βιτσίου, Μακεδνών και Αγίων Αναργύρων) με εξωτερικό όριο όπως αυτό τίθεται βάση ΦΕΚ 226/19-06-2012 για την Περιφερειακή Ζώνη II της “Περιοχής Προστασίας της Φύσης Λίμνη Καστοριάς”.
- **Περιοχή Προτεραιότητας Α – Λιμνών Αλιάκμονα.** Η περιοχή αφορά πεδινές και ημιορεινές εκτάσεις (έως του υψομέτρου των 800 μ.) που γειτνιάζουν άμεσα με τις τεχνητές λίμνες και μέρος των παραγωγικών τους δραστηριοτήτων σχετίζεται ή εξαρτάται από αυτές. Ειδικότερα περιλαμβάνει τις εκτάσεις που περικλείονται από το δίκτυο επαρχιακών, αγροτικών και δασικών οδών που συνδέουν Δίπορο – Παναγιά – Αιανή – Καισαρεία – Βαθύλακος – Νεράιδα – Ίμερα – Βελβεντός – Σέρβια – Τριγωνικό – Μικρόβαλτο – Τρανόβαλτο – Ελάτη – Παλιουριά – Καρπερό-Δίπορο συμπεριλαμβανομένων των οικισμών.

Περιοχές Προτεραιότητας Β

Οι Περιοχές Προτεραιότητας Β αφορούν την ευρύτερη ζώνη παρεμβάσεων και περιλαμβάνει τις Δημοτικές Ενότητες που περικλείουν τις 9 κύριες λίμνες της Δυτικής Μακεδονίας όπως αυτές έχουν κατηγοριοποιηθεί στους 4 Βασικούς Πόλους Ανάπτυξης ΟΧΕ. Η ευρύτερη ζώνη οριοθετεί το διοικητικό πλαίσιο στο οποίο εντάσσονται οι παρεμβάσεις και το επίπεδο αναφοράς για την ανάλυση του αναπτυξιακού σχεδιασμού των Ολοκληρωμένων Χωρικών Επενδύσεων λαμβάνοντας υπόψη την ανάγκη για παρεμβάσεις σε επίπεδο λεκάνης ή υπολεκάνης απορροής. Αναλυτικά, η Δημοτικές Ενότητες της ευρύτερης ζώνης παρατίθενται στον πίνακα που ακολουθεί.

Εξωστρεφής Επιχειρηματικότητα στη Δυτική Μακεδονία

Πίνακας 1: Οριοθέτηση Ευρύτερης Ζώνης Παρεμβάσεων ανά Βασικό Πόλο Ανάπτυξης με Βάση της Δημοτικές Ενότητες

Βασικοί Πόλοι Ανάπτυξης ΟΧΕ		Δήμοι	Δημοτικές Ενότητες
ΒΠ1	Λίμνες Πρεσπών	Πρεσπών	Πρεσπών, Κρυσταλλοπηγής
ΒΠ2	Λίμνες Αμυνταίου	Αμυνταίου	Αετού, Νυμφαίου, Λεχόβου, Βαρικού, Αμυνταίου, Φιλώτα
		Καστοριάς	Κλεισούρας
ΒΠ3	Λίμνη Καστοριάς	Καστοριάς	Καστοριάς, Βιτσίου, Μακεδών, Αγίων Αναργύρων, Αγίας Τριάδος
		Ορεστίδος	Άργους Ορεστικού
ΒΠ4	Λίμνες Αλιάκμονα	Γρεβενών	Βεντζίου
		Δεσκάτης	Δεσκάτης, Χασίων
		Κοζάνης	Αιανής, Ελιμείας
		Σερβίων - Βελβεντού	Σερβίων, Βελβεντού, Καμβουνίων

Δίκτυο Διασυνδεδεμένων Περιοχών

Περιλαμβάνει περιοχές ειδικού ενδιαφέροντος η διασύνδεση των οποίων με τους βασικούς πόλους ανάπτυξης συμβάλει στην ανάπτυξη ενός δικτύου περιοχών ΟΧΕ με επίκεντρο τους υδατικούς πόρους για την ολοκληρωμένη ανάδειξη της φυσικής, πολιτιστικής και ιστορικής κληρονομιάς της Δυτικής Μακεδονίας και την ισόρροπη ένταξη της ΟΧΕ στο συνολικό αναπτυξιακό σχεδιασμό της Περιφέρειας Δυτικής Μακεδονίας.

Στις διασυνδεδεμένες περιοχές στοχευμένων παρεμβάσεων περιλαμβάνονται Τοπία Ιδιαίτερου Φυσικού Κάλλους (ΤΙΦΚ) και περιοχές ιδιαίτερου περιβαλλοντικού ενδιαφέροντος που σχετίζονται με τους υδατικούς πόρους. Οι περιοχές αυτές περιλαμβάνουν ενδεικτικά παραδοσιακά γεφύρια, φαράγγια, γεώτοπους, φυσικές πηγές και ιαματικές πηγές. Ειδικότερα, περιλαμβάνει πέντε κατηγορίες περιοχών:

- Τοπία Ιδιαίτερου Φυσικού Κάλλους
- Ιαματικά λουτρά και πηγές
- Τεχνητές λίμνες
- Περιοχές πολιτιστικού και ιστορικού ενδιαφέροντος συσχετιζόμενες με το υδάτινο στοιχείο
- Περιοχές γεωλογικού ενδιαφέροντος